LA NACION

EDICION DE 18 PAGINAS

Año XLI—Núm. 13092 — Buenos Aires, Viernes 20 de Mayo de 1910 — Redacción y Administración, San Martín 344 y 350

Biblioteca de LA NACION

La lectura al alcance de todos

Aparece los días 4, 11, 18 y 25 de cada mes

AÑO IX

411 VOLUMENES PUBLICADOS

APARECIÓ

La ciudad del rey leproso

POR

EMILIO SALGARI

El verdugo del rey de Siam, poderoso personaje, se enamora de la hija del primer ministro, y al pedirla en matrimonio sufre una repulsa. Entonces, ebrio de despecho, jura vengarse del insulto y hacer suya á la joven, que ha entregado su corazón á un europeo. Consigue lo primero, haciendo perder al ministro el favor real por medios solapados; pero la conquista de la joven ocasiona una larga y terrible persecución en la que, al cabo de dramáticas peripecias en las salvajes comarcas de la Indochina, el valor del europeo unido al ingenio del indígena, triunfan sobre el traidor definitivamente.

INDICADOR

Correspondencia á salir

MAYO—

20 para Montevideo, Río de Janeiro, Bahía Dakar y Lisboa, por *Cordillère*, á las 8 a. m., con franqueo doble á las 3 p. m.

21 para San Vicente Barcelona y Génova, por *Re Vittorio*, á las 8 a. m., sin alcance.

21 para Santos, Río de Janeiro y Lisboa, por *Frisia*, á las 8 a. m., sin alcance.

21 para Santos, Río de Janeiro, San Vicente y Lisboa, por *Orissa*, á las 3 p. m., sin alcance.

24 para Montevideo, Santos, Río de Janeiro Bahía, Konakry, Teenrife, Almería y Marsella, por *Espagne*, á las 10 a. m., con franqueo doble á las 3 p. m.

26 para Montevideo, Santos, Río de Janeiro, Las Palmas, Almería, Nápoles y Trieste, por *Italia*, á las 2 p. m. sin alcance.

27 para Barbadas, Centro y Norte América (en combinación con e Avon), por *Byron*, á las 8 a. m., con franqueo doble, á las 3 de la tarde.

27 para Montevideo, Santos, Río de Janeiro, Bahía, Pernambuco, San Vicente, Funchal y Lisboa, por *Avon*, á las 8 a. m., con franqueo doble á las 3 p. m.

27 para Port Stanley, Punta Arenas, Coronel Concepción, Valparaíso, Iquique, Arica y el Callao, por *Oravia*, á las 3 p. m., sin alcance.

ESPECTACULOS

COLON — ADMINISTRACION: SOCIEDAD Consigli y Ca.—Dirección artística: C. Clachi.—Gran compañía lírica italiana.—A los señores abonados se les comunica que habiendo llegado la compañía, pueden desde ya efectuar el pago de la segunda cuota de sus abonos y retirar las entradas correspondientes.—Debut de la compañía el sábado 21 de mayo (segundo turno).

OPERA — EMPRESA: LONGINOTTI Y DE José Consigli.—Temporada de 1910.—Gran compañía lírica italiana.—Maestro concertador y director de orquesta, Leopoldo Mugnone.—La empresa comunica á los señores abonados que, habiendo llegado la compañía, pueden desde ya efectuar el pago de la segunda cuota de sus abonos y recoger los respectivos libros de entradas. Debut, sábado 21 de mayo de 1910. Primer turno.

ODEON—COMPAÑIA DRAMATICA ESPAÑOla de los ilustres artistas María Guerrero y [illegible] compañía, primera función de abono á moda. Se representará la comedia en cuatro actos AMORES Y AMORIOS.—Platea con entrada, 10 $.—A las 8.30.

POLITEAMA ARGENTINO — TEMPORADA de 1910.—Gran compañía italiana de operas cómicas, operetas y féries Cittá di Milano.—Hoy viernes 20, 36 función de abono á las 50 y 16 de las 21 selectas. Se representará la opereta en tres actos HANS IL SUONATORE DI FLAUTO.—Platea con entrada, 5.50 $. — A las 8.30.

COLISEO — EMPRESA ARRENDATARIA: La Teatral—Gran compañía lírica italiana del teatro municipal de Santiago de Chile.—Maestro concertador y director de orquesta Hoy viernes 20, cuarta función de abono y tercera de las 14 selectas. Se representará la ópera en cuatro actos RIGOLETTO.—Platea con entrada, 8 $.—A las 8.30.

—Nuevo abono de las fiestas mayas á las pocas localidades que han quedado libres. Abono extraordinario á seis funciones en la semana de las fiestas mayas comprendiendo el domingo 22, martes 24, miércoles 25, jueves 26, sábado 28 y domingo 29. Seis óperas distintas.

Precio del abono: Palcos bajos y balcón, sin entradas, 360 $; palcos altos, sin entradas, 200 pesos; tertulia de platea, con entrada, 50 $.

La secretaría del teatro y oficina de Tesorería, queda abierta todos los días de 10 á 12 m. y de 2 á 6 p. m. Los precios de boletaría serán superiores á los del abono.

Otro—El domingo 22 de mayo, en consecuencia del triunfal éxito de la ópera «Aida», única matiné dedicada á las familias, á las 2.30 p. m. Platea con entrada, 6 $.

SAN MARTIN — TEMPORADA DE 1910. — Gran compañía dramática italiana, dirigida por el primer actor Cav. Giovanni Grasso.—Hoy viernes 20, tercera función clásica de moda. Se representará el drama en cuatro actos JUAN JOSE. — Platea con entrada, 4 $. — A las 8.30 p. m.

AVENIDA—GRAN COMPAÑIA COMICOLIRIca de zarzuela española, dirigida por el primer actor don Emilio Carreras.—Maestro concertador y director de orquesta Arturo Saura. —Hoy viernes 20: Se representarán EL AMO DE LA CALLE, PANORAMA NACIONAL, estreno UN SIGLO DE ORO, LA BROCHA GORDA.—A las 7.45.

BUENOS AIRES — CALLE CANGALLO 1053 al 1067 — Compañía cómica española de Juan Balaguer, primera actriz Concepción Catalá.—Hoy viernes 20, 16 función selecta. Se representarán el entremés SANGRE GORDA y la comedia en tres actos EL CENTENARIO.—Platea con entrada, 2 $.—A las 8.30.

VARIEDADES—GRAN COMPAÑIA DRAMAtica española.—El sábado 21, debut con el drama LOS MISTERIOS DE LA INQUISICION. —Platea con entrada, 1.50 $.—A las 8.30.

MARCONI—GRAN ACONTECIMIENTO ARTISTico.—Funciones extraordinarias del Com. Gustavo Salvini.—El martes 24 de mayo, debut. —Platea con entrada, 2.50 $.

MARCONI—GRAN CAMPEONATO DE LUCHA greco-romana y compañía de atracciones.—Hoy viernes 20: Gran acto de variedades, con debuts de nuevos artistas. Exito de Negri-Appiani. Luchan: Emilio Ruggero contra Steurs, Carlos Re contra Almable de la Calmette, Giovanni Raicevich contra Romanoff.—Platea con entrada, 2.50 $.—A las 8.30.

VICTORIA—COMPAÑIA DRAMATICA ESPAñola, en la que figura el primer actor Enrique Borrás.—Director artístico Sr. S. Rusiñol.—Hoy viernes 20, 11 función de moda y 11 de abono. Estreno del drama en tres actos LA LUNA DE LA SIERRA y el juguete en un acto LOS PANTALONES.—Platea con entrada, 2.50 pesos.—A las 8.30.

ARGENTINO — TEMPORADA DE 1910— Compañía Florencio Parravicini.—Maestro concertador y director de orquesta Francisco Payá.—Dirección artística: Eliseo Sanjuán.—Hoy viernes 20: Se representarán IR POR LANA..., EL DIRIGIBLE RECUERDO, estreno de la zarzuela en un acto EL APACHE y LOS AMIGOS.—Platea con entrada, 1.60 $.—A las 8.30.

MAYO—GRAN COMPAÑIA COMICOLIRICA española de zarzuela, dirigida por el primer actor D. José Palmada. — Maestro concertador y director de orquesta, don Emilio Acevedo.—Hoy viernes 20. Se representarán AMOR CIEGO, SANGRE MOZA, LA CORTE DE FARAON y EL HUSAR.—A las 7.45.

NACIONAL — CORRIENTES 960—COMPAñía de zarzuela española, bajo la dirección del primer actor don Enrique Lacasa.—Maestro concertador y director de orquesta D. José Castrillero.—Hoy viernes 20: Se representarán LOS SANTONES, EL MOTETE, estreno LOS CELOSOS, ENSEÑANZA LIBRE, LOS SANTONES.—A las 7.45.

Mañana sábado 21, se representará la opereta en tres actos LA VIUDA ALEGRE.

COMEDIA — GRAN COMPAÑIA COMICOdramática española, del renombrado actor F. García Ortega. Primera actriz J. Nestosa.—Hoy viernes 20: Estreno de la comedia en tres actos TRISTES AMORES y la comedia en dos actos MI CARA MITAD.—Platea con entrada, 3 $.—A las 8.30.

APOLO — EMPRESA: S. GIOVANNETTI.— Gran compañía comicolírica dramática nacional Podestá-Vittone.—Director don José J. Podestá. — Hoy viernes 20: Se representarán TODO POR ELLAS, ESTUDIANTES POBRES, EL CENTENARIO.—Platea con entrada, 1.60 $. —A las 8.30.

TEATRO NACIONAL—SANTA FE Y CALLAO — Empresa: Giovanetti y Ca.—Compañía cómico-dramática nacional de Guillermo Battaglia. —Hoy viernes 20, gran función á beneficio del centro Juventud Pro-Centenario Parroquia del Socorro. Se representarán el drama en tres actos PAPA MARTIN y EL GRITO SAGRADO.—Platea con entrada, 1.50 $.—A las 8.30.

Nota—El lunes 23, gran matiné en honor de la eminente artista señora Jacinta Pezzana, la que se hace cargo de la dirección artística de la compañía Guillermo Battaglia.

OLIMPO—COMPAÑIA ARGENTINA DE COmedias drama y sainetes dirigida por el primer actos don José Brieva.—Hoy viernes 20: EL SEÑOR LOPEZ, DEL NATURAL, ENTRE DOCTORES, AMANECER.—Platea con entrada, 1.50 $.—A las 8.30.

LE MOULIN ROUGE — LAVALLE ENTRE Esmeralda y Suipacha—Gran compañía de variedades procedente del teatro Le Moulin Rouge de París—Maestro director, S. M. Manella.—Hoy viernes 20: Lina Lorenzi, estrella italiana; Sher, Phara Mina, Nicoletta, miss Viola, La Risueña, Romanina. Variado programa con grandes atracciones.—Platea con entrada, 1.60 $.—A las 8.30.

CASINO (MAIPU ENTRE CUYO Y CORRIENtes) — Grandes variedades y atracciones.—Hoy viernes 20: Gran función con variado programa. Miss Leonie de Lausanne y su troupe. Gran suceso: Bud-Snyder. — Entrada general, 1.20 $.—A las 8.30.

CUALA — GRAN COMPAÑIA DE VARIEDAdes y atracciones. — Siempre novedades — Hoy viernes 20: Gran función con variado programa. Debut de Little Harlett, cantante y bailarina excéntrica.—Entrada general, 1.50 $. —A las 9.

ROYAL — CORRIENTES 385—GRAN COMpañía de atracciones. Siempre novedades—Próximamente debut de la nueva compañía é inauguración de la nueva sala. Estreno de la revista TOUS AU ROYAL.

ATENEO—CORRIENTES ESQUINA MAIPU—Moderno espectáculo cinematográfico con vistas altamente morales para familias. — Hoy viernes 20: Función con variado programa. Estreno de interesantes vistas recién llegadas.—A las 8.45.

PABELLON PODESTA — RIVADAVIA 6500, Flores.—Gran compañía ecuestre, gimnástica y de dramas nacionales Fontanella Hnos.—Empresa J. J. Podestá.—Director P. Fontanella.—Hoy viernes 20: Gran novedad: El Círculo de la Muerte, ciclistas movibles en el aire. Variado programa. Estreno del drama en tres actos LA CRUZ DE LA LOMA.—Platea con entrada, 1.20 pesos.—A las 8.30.

POLITEAMA ANSELMI — EMPRESA: ANselmi-Erramouspe. — Director: Miguel Anselmi. — Calle Cabildo 2147-57 (Belgrano). — Hoy viernes 20: Gran función con variado programa. Siempre novedades. Se representará el drama en tres actos HIJOS ARTIFICIALES.—A las 8.30 p. m.

CIRCO ANSELMI — AZARA ENTRE SUArez y Pinzón (Barracas al Norte).—Gran compañía nacional, acrobática y de dramas.—Hoy viernes 20: Gran función con variado programa.—A las 8.30.

ANSELMI COLISEO CIRCO — MONTES DE Oca esquina Suárez.—Gran compañía ecuestre y acrobática y dedramas nacionales. — Hoy viernes 20: función de gala á beneficio de los célebres Nevados. Se representará el drama CORAIDE.—A las 8.30.

CIRCO INTERNACIONAL — CALLE BOCAyand y Charcas.—Empresa Legnes y De Ris.—Gran compañía ecuestre y de dramas.—Hoy viernes 20: Gran función con interesante programa.—A las 8.30.

CIRCO EL PORVENIR — CALLES NARVAEZ y Bebedero (Villa Urquiza).—En breve inauguración de dicho circo y debut de la compañía de variedades y dramas nacionales, bajo la dirección de Carlos Presta.

SALON AMERICANO—SAN JUAN Y RIOJA—Cinematógrafo especial para familias.—Hoy viernes 20: Exhibición de interesantes vistas de actualidad.—Función completa, 0.30 $.—A las 8.30 p. m.

GRAN BIOGRAFO LAVALLE — LAVALLE esquina Suipacha—Especial para familias—Hoy viernes 20: Gran función con variado programa. Estreno de interesantes vistas de actualidad.—Platea con entrada, 0.40 $.—A las 8.30.

TEATRO OLIMPIA — CALLE ALMIRANTE Brown 1137-1141 (Boca)—Bajo la dirección de los primeros actores Severino y Bondesio.—Espectáculos de género libre, comedias, cantos y bailes. Domingos y días feriados, dos funciones. Espectáculos por secciones.

PABELLON DE LAS ROSAS (PALERMO)—Avenida Alvear y Tagle.—Gran centro de diversiones. Espectáculos todas las noches para familias. Matinés los domingos, jueves, días festivos y [illegible]

PABELLON DE LOS LAGOS, PARQUE 3 DE Febrero — Diners-concerts todos los días. — Teatro de títeres, Guignol, cinematógrafo, calesitas, grafófono, góndolas venecianas y otras diversiones.—Entrada libre.

PALACIO NOVEDADES — SKATING RINK, abierto mañana, tarde y noche. Días de moda martes y viernes por la noche, y miércoles de tarde. Exitos: Los africanos salvajes, Los fenómenos, El falir, El tragaespadas, El glotón y El mano habilidosa. Novedad del día: El mono Cónsul, el chimpancé más sabio del mundo, y los campeones patinadores miss Davies y Mr. Bennet.

CENTENARIO SALON, CUYO 1157.—CINEmatógrafo especial para familias.—Función todas las noches. Siempre novedades y estrenos de vistas de actualidad.—Platea con entrada, 0.60 $.—A las 8.30.

SALON NACIONAL — CINEMATOGRAFO — Corrientes 838.

GRAN SALON 25 DE MAYO — SAN JUAN núm. 1900 esquina Pozos.—Cinematógrafo especial para familias.

BIOGRAFO EXCELSIOR — CALLE MAIPU número 351.

SALON COLON — AVENIDA DE MAYO Y Lorea—Cinematógrafo especial para familias

CINEMATOGRAFO GENERAL MITRE—Calle Boedo y Humberto I.—Especial para familias.—Función todas las noches.

GRAN SALON COLISEO — SAN JUAN 2007 esquina Sarandí.—Biógrafo y novedades.—Salón especial para familias.

GRAN SALON BIOGRAFO IMPERIAL — Canguallo y Esmeralda.—Salón especial para familias.

SALON DEL SUR — POZOS 1300 ESQUINA Cochabamba. Todos los días grandes estrenos.—Platea con entrada, 0.30 $.

SALON TEATRO LIBERTAD — GENERAL Iriarte 755.—Cinematógrafo especial para familias

COMPRA VENTA E HIPOTECAS

MARIO LIVINGSTON

556 Bartolomé Mitre, U. T. 2465 (Avenida)

LA NOTA DEL DIA

TRANSACCIONES PARTICULARES

COMPRO EN EL TANDIL—

UNA LEGUA DE BUEN CAMPO, AUNQUE diste de estación, se pagará al contado.

Mario Livingston

556 Bartolomé Mitre. U. T. 2465 (Avenida)

CUYO, CANGALLO, B. MITRE—

CORRIENTES, CUYO, CANGALLO, BARTOlomé Mitre y Rivadavia de Callao á Pueyrredón, compro terreno de 17 á 20 por 70 ó 75 varas de fondo. Al contado.

Mario Livingston

556. Bartolomé Mitre. U. T. 2465 (Avenida)

HOY EN HIPOTECA DEL 7 AL 8 o/o—

CUALQUIER SUMA DE DINERO SUPERIOR á 50.000 $. Tanto á oro como á papel, con plazo de uno á nueve años para el pago, pudiendo levantarse la deuda con amortizaciones parciales ó totalmente. Consigo renovaciones de hipotecas á vencerse.

Mario Livingston

556. Bartolomé Mitre. U. T. 2465 (Avenida)

CEDULAS NACIONALES—

TRAMITO PRESTAMOS ANTE EL BANCO Hipotecario Nacional, ó cualquiera de sus agencias. Todos los gastos que origine la tramitación del préstamo, hasta liquidarlo, son de mi cuenta.

SUCURSAL BAHIA BLANCA

A CARGO DEL SEÑOR ENRIQUE RAYCES

(Avenida Colón 261, Bahía Blanca)

Mario Livingston — Bartolomé Mitre 556

EDUARDO LIVINGSTON

Florida 444. U. T. 2121 (Avenida)

2500 *HECTAREAS EN CORDOBA—*

VENDO EN EL DEPARTAMENTO RIO Cuarto y á dos leguas de estación, apto para agricultura.

Eduardo Livingston

Florida 444. U. T. 2121 (Avenida)

20.000 *HECTAREAS EN MENDOZA—*

VENDO CON UN RIO QUE CRUZA EL CAMpo y que permite fácil irrigación. Tiene una estación. Precio 15 $ la hectárea.

Eduardo Livingston

Florida 444. U. T. 2121 (Avenida)

HIPOTECAS—

TENGO PARA COLOCAR CUALQUIER SUMA superior á 20.000 $, sobre casas ó campos, á intereses que varían según la importancia de la cantidad tomada ó la responsabilidad del propietario. Plazo hasta 9 años, pudiendo hacerse amortizaciones voluntarias.

Eduardo Livingston

Florida 444. U. T. 2121 (Avenida)

BANCO HIPOTECARIO NACIONAL—

ME OCUPO PREFERENTEMENTE DE PRESTamos ante este Banco, adelanto todos los gastos para la tramitación, tasaciones, escrituraciones, etc. Consigo aumentos sobre préstamos anteriormente acordados y cancelo con fondos propios las primeras hipotecas que reconozcan cualquiera que sea su importancia, en la capital y cualquier punto de la república. El solicitante sólo tiene que dirigirme la solicitud, lo demás corre por mi cuenta.

HORACIO C. BUSTAMANTE

Corredor de Bolsa

Calle Bartolomé Mitre 459

U. T. 3610 (Avenida) C. T. 3124 (Central)

Sección hipotecas y propiedades á cargo del señor Dionisio Cornille

COMPRO CASA DE RENTA.

EN HIPOTECA CUALQUIER CANTIDAD QUE se desee obtener, tengo disponible en las mejores condiciones de plaza, á oro y á papel.

ALBERTO BUSTAMANTE

COMISIONES

Escritorios: Cangallo 417

OFREZCO EN HIPOTECA CUALQUIER SUma de dinero á bajo interés y largos plazos. Operaciones rápidas.

Corvera y Peralta Martínez

318 San Martín 326

EN VENTA—

CASAS DE FAMILIA, CASAS DE RENTA, terrenos para edificar, terrenos para especular fraccionando. Campos para agricultura, campos para ganadería, campos de renta. Ofrecemos negocios de esta índole. Facilitamos la colocación de capitales en negocios ventajosos. Ocurran los interesados á Corvera y Peralta Martínez, San Martín 326.

PRESTAMOS HIPOTECARIOS Á ORO Y PApel, sobre casas en la capital y campos en las provincias de Buenos Aires, Santa Fe, Córdoba y Entre Ríos, territorios de la Pampa, Neuquen y Río Negro. A largos plazos y al más bajo interés. Operaciones rápidas. Tramitamos préstamos del Banco Hipotecario Nacional y cualquiera de sus sucursales. Ocurra el interesado á Corvera y Peralta Martínez, 318 San Martín 326. p.

ADOLFO BULLRICH y Ca.

San Martín 254 y Florida 269 y 273

SECCION VENTAS PARTICULARES E HIPOTECAS—

HABIENDO ESTABLECIDO EN NUESTRA casa una sección de ventas particulares é hipotecas, comunicamos al público que dedicamos preferente atención á esta clase de negocios.

Tenemos pedidos y ofrecimientos de propiedades urbanas y rurales y dinero para colocar en hipotecas á largos plazos. ap7

Gabriel Scannapieco

Reconquista 144 U. T. 3075 (Avenida)

PIDAN DINERO EN HIPOTECA LOS SEÑOres interesados directamente á esta casa, en la seguridad de que no perderán su tiempo, tengo disponible cualquier cantidad de dinero á interés sumamente módico. Operaciones rápidas y reservadas. Horas de oficina, de 10 á 12 m. ó de 4 á 5.30 p. m.

PROPIEDADES QUE DEN BUENA RENTA tengo orden de comprar en el radio sur de la ciudad desde Entre Ríos á Paseo Colón y desde Independencia á Brasil. Ruego á los señores interesados me ofrezcan directamente las propiedades, contestándoles en el día.

CEDULAS HIPOTECARIAS, TRAMITO ANTE el Banco Hipotecario Nacional en esta capital ó en la provincia de Buenos Aires. Adelanto á los señores interesados todos los gastos que se originen para la tramitación. Horas de oficina de 10 á 12 ó de 4 á 5.30 p. m. p. m10

Althaparro Hnos.

San Martín 158 U. T. 2500 (Avenida)

Hacendados, agentes de negocios rurales Comisiones en general

ESTANZUELAS EN COMPRA, NECESITAMOS dos, una con poco campo y buena casa con todos, una con poco campo y buena casa con todas comodidades, no más de dos horas de tren; otra de 400 á 500 hectáreas, con buen monte y buena clase de tierra, al sur y á cuatro horas de la capital, como máximo.

ESTANZUELAS OFRECEMOS DOS EN CORdoba, una cerca de Alta Gracia y otra á poco minutos de Capilla del Monte. Una tiene casa-habitación con todas las comodidades.

ESTANZUELAS TENEMOS DOS PARA VENder, con campo de muy buena clase y cerca de esta capital. a220

ENRIQUE CALDWELL

REMATES, COMISIONES E HIPOTECAS

San Martín 76

HIPOTECAS: TENGO SUMAS DISPONIBLES para colocar sobre propiedades en la [illegible] en la provincia.

EN VENTA—

CASA CALLE TACUARI ENTRE ESTADOS Unidos é Independencia.

CASA CALLE CHARCAS ENTRE BILLINGhurst y Bustamante.

CASA CALLE JUNCAL ENTRE BUSTAMANte y Gallo.

CASA CALLE MORENO ENTRE LORIA Y 24 de Noviembre.

EN BELGRANO SE VENDE UN TERRENO ideal para un petit hotel, 16 por 45 varas, á un paso de la estación Belgrano, F. C. R.

EN TEMPERLEY, Á CUATRO CUADRAS DE la estación, trés del tranvía eléctrico y una y media de la Avenida Meeks, vendo un espléndido lote de 20 por 50 varas.

VENDO EN EL PARTIDO DE PEHUAJO estancia hecha de 540 hectáreas, con poblaciones, alambrados, etc., dividida en potreros, dista 10 cuadras de la estación, campo cubado con parte alfalfado.

CASA MEDRANO ESQUINA DIAZ VELEZ, A una cuadra de Rivadavia.

EN COMPRA:

CASAS PARA RENTA EN CUALQUIER punto de la capital.

TERRENO O CASA ANTIGUA QUE ESTE SItuado en la calle Santiago del Estero, San Juan ó sus alrededores, con frente de 10 varas y fondo de 30 á 40 varas, tengo pedido.

TERRENO AL NORTE DE LA CIUDAD, CON frente variable y fondo que no pase de 35 á 40 varas, tengo pedido.

HACIENDAS: NOVILLOS, VACAS Y TERneros, tengo pedidos grandes.

CASA DE PICHINCHA HASTA CASTRO BArros y Victoria á Independencia. Terreno 10 por 30 mínimum. a319

Andrés Maczya é Isidro J. Molinaro

B. Mitre 544. Teléfono 1364 (Avenida). U. T.

DINERO EN HIPOTECA. TENEMOS PARA colocar cualquier suma superior á 20.000 pesos sobre casas en esta capital ó campos en la provincia, á interés más bajo de plaza y que varían según la importancia de la cantidad tomada. Contestaciones rápidas y reservadas. a23 3

La Propiedad

347 - San Martín - 347

CAMPOS EN CHUBUT—

SE VENDEN DOS, 4 Ó 6 LEGUAS, LINdando con la colonia Boer, 4 $ la hectárea, pagadero mitad al contado y el saldo en ocho cuotas semestrales, sin interes. a p8

Giménez Zapiola, Pancio y Ca.

Florida 239. U. T. 1361 (Avda.)

Remates, hipotecas, descuentos, compra-venta de propiedades y campos, mensuras, tasaciones

HIPOTECAS:

TENEMOS CUALQUIER SUMA, EN ORO O papel, para colocar á plazos cortos ó largos, y con interés módico. Operaciones rápidas.

BANCO HIPOTECARIO NACIONAL:

LOS PRESTAMOS DEL BANCO HIPOTECArio Nacional, podrán obtenerlos los interesados por nuestro intermedio, en las condiciones usuales de ese establecimiento, corriendo por nuestra cuenta todas las tramitaciones correspondientes, hasta la liquidación completa de la operación. a p. 24

Antonio G. Bilbao La Vieja

REMATADOR Y AGENTE DE NEGOCIOS en general. Escritorios: Calle 53 núm. 928. U. T. 1187, frente á la Legislatura. La Plata. —Charcas núm. 931. Unión Telefónica 1812 (Juncal), capital federal. a30 27

Greef y Apecech

U. T. 2336, Avenida San Martín 427

C. T. 4003, Central

HIPOTECAS: TENEMOS DISPONIBLES SUmas de dinero á oro y papel, para préstamos hipotecarios sobre campos ó casas en la capital. Tramitamos pedidos para el Banco Hipotecario Nacional. a pa23

Díaz y Souza

Socios: Juan A. Díaz y Juan Santos Souza

Casa central: 25 de Mayo 159. U. T. 1130 (Av.)

Sucursal en Junín (B. A.). U. T. 48

OFRECEMOS EN VENTA LOS SIGUIENTES bienes raíces:

Campo en Salta, 4148 hectáreas en departamento Rivadavia, lo cruzará el F. C. C. N. de Perico á Las Llaves.

EN LOS ANGELES, C. G. DE FF. CC. 181.700 metros cuadrados en manzanas y libres de calles, sobre el andén de la estación.

EN EL TIGRE, 15.000 VARAS CUADRADAS con frente á la Av. Cazón, con adoquinado próximo.

EN VILLA DEL PARQUE, BAHIA BLANCA, 31 lotes de 1200 v. c. cada uno.

EN SAN MIGUEL, F. C. P., 20.000 VARAS cuadradas, con buena casa, forma esquina sobre Avenida León Gallardo.

Otra fracción de 16.000 varas para especular.

Quintas, casas y lotes en distintas direcciones y forma de pago.

EN BELGRANO, LA ESQUINA DE MINONES y Sucre

EN FLORESTA, 5 LOTES SOBRE CALLE Miralla y Artigalá, 50 varas de Provincias Unidas.

EN JUNIN, F. C. P., VARIAS FRACCIONES, quintas, casas y lotes con facilidades de pago.

Informes, 25 de Mayo 159.—Díaz y Souza. a p. m6

Zollo Rosso

25 de Mayo 122, de 1 á 6. U. T. 1767 (Av.) Particular: Bolívar 1525. U. T. 1034 (B. O.)

HIPOTECAS:

DEDICO PREFERENTE ATENCION A ESTos negocios con 20 años de práctica en esta plaza, he conseguido una buena clientela de capitalistas con los que trabajo en condiciones ventajosas para los tomadores, pudiendo ofrecerles papel y oro al 7 o/o con amortizaciones á cortos y largos plazos. a p13

M. Pinedo Oliver y M. A. Pinedo

Reconquista 144. U. T. 1308 (Avda.)

TIENEN PARA COLOCAR EN HIPOTECA 550.000, 400.000 y 250.000 $, al 7 por ciento de interés y partidas menores de 200.000 $ al 7 1/2 por ciento sobre campos y casas en la capital. Adelantamos cualquier cantidad de dinero en cuenta corriente, con garantía hipotecaria, amortizable y cancelable en toda época. 120

SERVICIO DOMESTICO PEDIDO

AMAS DE LECHE — SE LLAMA LA ATENción del público sobre la conveniencia de tomar solamente las amas que están provistas del certificado correspondiente que da gratis la Asistencia Pública, en la inspección de nodrizas, calle Suipacha 783, de 1 á 5.—El inspector de nodrizas. j.

AMA DE LECHE DE TRES MESES MAS O MEnos, se necesita; Carlos Pellegrini 920. 420

COCINERA SE NECESITA, CON CAMA Y recomendaciones; Arenales 1422. b319

COCINERA, SE NECESITA CON CAMA; Calle Oro 2486. c219

COCINERA SE NECESITA CON CAMA Y CON recomendaciones; Esmeralda 246. b120

COCINERA SUPLENTA, SE OFRECE; Paraná 1184. c519

COCINERA COMPETENTE, SE NECESITA, inútil presentarse sin recomendaciones; calle Bolívar 1180. b318

COCINERA FRANCESA, SE OFRECE CON buenas recomendaciones, para casa de corta familia; Viamonte 367. c319

COCINERAS, MUCAMAS, NIÑERAS, SE NEcesita con buenas recomendaciones; tratar Corrientes 1688. b120

COCINERA BUENA, CON CAMA Y RECOmendaciones, se necesita para casa de corta familia; Suipacha 959. b120

COCINERA PARA COCINA SENCILLA Y PEqueños quehaceres, se necesita con recomendaciones, con ó sin cama; Beruti 322. b320

COCINERA Y MUCAMA, O MATRIMONIO SIN hijos, se necesita, buen sueldo; Santa Fe número 4280. b120

COCINERA Y OTROS QUEHACERES RECOmendada, con cama, para corta familia, se necesita, Viamonte 176. 1er. piso, izquierda. b319

COCINERA QUE SEPA SU OBLIGACION Y una niñera, se necesitan; Río Bamba número 231. b219

COCINERA JOVEN, SE NECESITA PARA casa de familia, con cama y sin mercado; tratar de 10 a. m. á 2 p. m., Maipú 443. b219

COCINERA SE NECESITA, URGENTE, SE pagará buen sueldo; tratar hoy en Montes de Oca 562. b318

COCINERA CON RECOMENDACIONES, QUE sepa su obligación, argentina, francesa ó italiana, se necesita; Moldes 2096, (Belgrano). b120

COCINERAS DE PROFESION Y SENCILLAS, mucamos, mucamas de comedor y de adentro, niñeras, muchachas y muchachos, se necesitan con recomendaciones; San Martín 652. b318

HOMBRE DE MAS DE 35 AÑOS, DE MUcha confianza, para guardián y limpieza de una importante casa de comercio, se necesita. Inútil se ofrezca sino presenta recomendaciones y garantías de primer orden; Castilla Correo 1028. b120

LAVANDERA DE PROFESION, SE NECESIta; Juncal 2236. b318

MUCAMO DE COMEDOR, SE NECESITA; Callao 360. b320

MUCHACHA SE NECESITA PARA EL SERvicio de señora sola; Miró 208, Flores. c219

MUCAMA, 45 $, NECESITASE PARA CORTA familia, sin niños; Paraguay 277. b120

MUCAMA Y MUCHACHO, SE NECESITAN; Santa Fe 2652. b120

MUCAMO SE NECESITA, CON RECOMENdaciones; Ayacucho 1176. b318

MATRIMONIO SE NECESITA; TRATAR CAlle Malabia 2319. b320

MUCAMA SE NECESITA PARA CASA DE huéspedes; Esmeralda 264. c120

MUCAMA DE COMEDOR Y NIÑERA, SE necesitan; Cuyo 2962. b120

MUCAMA BUENA, SE NECESITA CON REcomendaciones; Junín 1573. b219

MUCAMA SE NECESITA, CALLE CANGALLO núm. 1746. b318

MUCHACHO ESPAÑOL, RECIEN LLEGADO, se necesita; Colón 873. b318

MUJER O MUCHACHA SERIA, SE NECESita con recomendaciones, para cocina sencilla, poco trabajo; Méjico 2007. b319

MUJER FORMAL, PARA TODO SERVICIO menos lavar, se necesita; Dolores 36, Floresta. b219

MUCHACHA DE 13 A 14 AÑOS, SE NECESita para casa de dos personas; Ecuador número 474, departamento 12. b220

MUCHACHA RECIEN LLEGADA, SE NECEsita para ayudar á los quehaceres; Olleros 1722 (Belgrano). b319

MUCAMA RECOMENDADA, QUE SEPA planchar, se necesita; calle Once de Septiembre 1631 (Belgrano). b319

MUCAMA QUE SEPA PLANCHAR, RECOmendada, se necesita; calle Córdoba 356. Tratar de 9 a. m. en adelante. b220

MUCAMA GENERAL SE NECESITA CON recomendaciones; tratar hasta las 3 p. m., Curapaligüé 69, Flores. b220

MUCAMA RECOMENDADA Y QUE SEPA planchar, se necesita; Esmeralda número 246. b120

MUCAMA SE NECESITA PARA CORTA FAmilia, con recomendaciones; Barto omé Mitre 1634. b320

MUCHACHO DE 10 A 13 AÑOS, PARA SERvicio, se necesita recomendado, sueldo 15 pesos; Rodríguez Peña 1225. b318

MUCAMO DE COMEDOR, SE NECESITA con recomendaciones; calle San Martín número 550. b220

MUCAMO DE COMEDOR, DE BUENA PREsencia y con recomendaciones, se necesita; Alsina 754, de 10 á 3 de la tarde. b318

MUCHACHA SE NECESITA PARA AYUDAR á los quehaceres de casa de familia; calle Córdoba 2375. b120

MUJER CASADA, SIN HIJOS, SE NECESIta para todo servicio, en cambio de sueldo y pieza para el marido, se exigen recomendaciones; Fray Cayetano 119 (Flores). b320

MUCAMA DE COMEDOR, MUY PRACTICA y con buenas recomendaciones, se necesita, buen sueldo; San Martín 649, tratar de 9 á 12 de la mañana. b219

MUCAMA PARA ADENTRO, PROLIJA, CON buenos informes, se necesita para corta familia; tratar de 1 á 7 de la tarde, Vicente López 160. b319

MUCAMO DE COMEDOR, FORMAL, SE NEcesita con buenas recomendaciones; tratar de 10 á 11 de la mañana, Avenida Quintana número 325. c318

MUCHACHA O SIRVIENTA JOVEN, SE NEcesita para muy corta familia, sueldo 40 $, se da buen trato; dirigirse calle 25 de Mayo número 654. b219

MATRIMONIO SE NECESITA, EL MARIDO, mucamo de comedor y la mujer, mucama, personas formales que conozcan bien su oficio, se exigen buenas referencias; dirigirse de 11 á 12 m., Reconquista 433. b320

NIÑERA QUE SEA ASEADA Y DE BUENA presencia, se necesita; Lima 1006, segundo piso. b120

NECESITO BUENA COCINERA Y UNA MUchacha de 13 á 14 años; calle Sucre 1835 (Belgrano). b319

NIÑERA, SE NECESITA CON RECOMENDAciones; Ayacucho 1154, de las 12 a. m. adelante.

NIÑERA PRACTICA, FORMAL, SE NECESIta, sueldo 40 $ y ropa limpia, no tiene que lavar ni planchar; Bustamante 1727. b318

NIÑERA FRANCESA O ALEMANA, PRACtica y buen recomendada, se necesita; tratar de 9 á 11 a. m., Charcas 1893. b319

NIÑERA QUE SEA PRACTICA, JOVEN, SE necesita, aseada, y que hable inglés ó alemán, para una niñita; tratar de 9 á 2 de la tarde. Paraguay 768. b318

NECESITO BUENA SIRVIENTA PARA MAtrimonio solo, que entienda de cocina y recomendada; Bartolomé Mitre 1505, tercer piso izquierda. b220

NIÑERA SE NECESITA PARA LAS TARDES solamente, inútil presentarse sin buenas referencias; El Cano 64, esquina Crámer y Virreyes, Belgrano. b220

DEON PARA LIMPIEZA Y REPARTO, SE necesita, inútil presentarse sin buenas recomendaciones; Florida 361, de 9 á 10 de la mañana. b120

SIRVIENTA SE NECESITA PARA MATRImonio; Cangallo 1746. b318

SIRVIENTA SE NECESITA, CON CAMA; Calle Tiburvirato 864. b318

SIRVIENTA SE NECESITA PARA CASA DE familia, sueldo 40 $; Colombres 187. b220

SIRVIENTA SE NECESITA, QUE SEPA COcinar; Caseros 640. b120

SIRVIENTA SE NECESITA, INUTIL PRESENtarse sin buenas recomendaciones, buen sueldo; Avenida Monroe 3242. b319

SIRVIENTA SE NECESITA PARA POCO servicio en casa de corta familia; calle Pueyrredón 1885. b219

SIRVIENTA O MUJER RECIEN LLEGADA, se necesita para matrimonio de Mar del Plata; tratar Bolívia 726 (Flores). b519

SIRVIENTA PARA TODO SERVICIO, SE NEcesita; Esmeralda 980, primer

VENDEDOR: GRAN CASA IMPORTADORA en el ramo de tejidos, necesita un vendedor inteligente, activo y de buenas relaciones para la provincia de Buenos Aires; dirigirse á casilla de correo 1183. d320

OFICIOS VARIOS OFRECIDOS

AVICULTOR MUY COMPETENTE EN LA cría de aves de raza y de corral, se ofrece; por carta casilla correo 1258. e318

AGENCIAS — PERSONAS DESEANDO RE presentar casas extranjeras, diríjanse á la International Commercial Agency, 57 Fenchurch Street, London. p.

BRASIL—UN VIAJANTE EN VISPERA DE salir para el Brasil y que visitará las ciudades principales de esa república, incluso los estados de Amazonas, Pará y región del caucho, se encargará de todo clase de comisiones. Dirigirse á Brasil, oficinas de este diario. au319

COCHERO FORMAL, SE OFRECE CON INformes de familias distinguidas; Piedras número 530.

CHAUFFEUR MECANICO SE OFRECE PAra casa de familia particular, tiene buenos certificados; dirigirse á M. Rodriguez, Montevideo 1019, departamento 3. e219

COCHERO ITALIANO, RECIEN LLEGADO, se ofrece con buenas informes, para buena casa particular; dirigirse á Salvador Tiscione, de 11 a. m. á 2 p. m., Larrea 414. e320

COSTURERA FRANCESA, CORTA E HILVAna vestidos, confecciones especiales en trabajos hechura sastre, da lecciones de corte; Rodriguez Peña 566. e617

COMERCIANTE QUE POR MUCHOS AÑOS HA sido jefe de sección en casa importadora y gerente de sucursal, bien competente, especialmente en el ramo de tejidos, por mayor y actualmente al frente de una oficina, representante de casas extranjeras, busca posición de relativa independencia en una casa comercial de importancia. Habla y escribe correctamente inglés, alemán, francés y español. Puede dar garantías á satisfacción. Dirigirse por carta á A. M. 37, en las oficinas de este diario. e715

CHAUFFEUR CON LIBRETA, SE OFRECE persona seria y sin pretensiones; dirigirse á A. V., calle Arenales 1239, departamento número 12. e219

ESTANCIEROS, HOMBRE SERIO, INGLES, con mucha práctica en hacienda fina, alfalfares, etc., se ofrece para segundo mayordomo ó ayudante, sin pretensiones, tiene excelentes referencias; dirigirse por carta á Alfredo, poste restante, capital. e517

ESTANCIEROS: JOVEN ALEMAN, SERIO, con buenas recomendaciones, práctico en todos los trabajos de escritorio y teneduría de libros, con algunos conocimientos rurales, desea empleo en escritorio de estancia; dirigirse á R. Weide, Victoria 1640! e319

HOMBRE FORMAL SE OFRECE PARA REpartidor ú otro trabajo, con certificados, competentes; dirigirse por carta á M. C., calle Gaona 666. e219

JOVEN PRACTICO EN CONTABILIDAD, SE ofrece con buenas recomendaciones; á E. M., Pozos 886. e319

JOVEN SE OFRECE PARA ESCRITORIO O para casa de negocio; Reconquista número 835. e318

JOVEN FRANCES, SIN PRETENSIONES, DEsea un empleo en el campo, de preferencia; L. L., Tucumán 318. e518

JARDINERO, PERSONA SERIA, CON LARgos años de práctica, se ofrece dos ó tres días á la semana; Venezuela 4287. e418

JOVEN RECIEN LLEGADO DEL CAMPO, SE ofrece, sabe manejar perfectamente bien y escribe y lee regular; á A. D. S., calle O'Brien núm. 160. e320

JOVEN SE OFRECE PARA ESCRITORIO DE rematadores ó casa de negocio, sabe escribir á máquina y buenas recomendaciones; por carta á R. M., Parral 71. e619

JOVEN DE 26 AÑOS, CON CONOCIMIENTOS en ganadería, agricultura y contabilidad, se ofrece; dirigirse por carta á A. M., Santa Fe número 5380. e419

JOVEN DE 24 AÑOS, BIEN INSTRUIDO, DE buena presencia, buena letra, apto para escritorio, conocedor de toda la república, desearía empleo decente, pequeñas pretensiones; por carta á Jorge Alicedo, San Justo, F. C. O. e519

JOVEN INGLES, SE OFRECE PARA ESCRItorio, casa de comercio, vendedor ó cualquier empleo, conociendo maquinarias de todas clases sin pretensiones; dirigirse á Alberto, poste restante, capital. e519

MODISTA SE OFRECE PARA CASA PARticular; Alsina 2650. e120

MOZO PARA HOTEL O PARA BANQUETES, se ofrece; Uruguay 1237. e219

MAYORDOMO, PERSONA COMPETENTE, con varios años de práctica, excelentes certificados, se ofrece para formar estancia ya formada; por carta á Oraoia, Arena 437. eb19

MODISTA SE OFRECE PARA CASA DE familia, ha trabajado en casas conocidas, con causa; dirigirse por carta á Srta. Eugenia, Ambato 552. e417

MAYORDOMO EXTRANJERO, PERSONA enérgica y de absoluta confianza, de larga práctica en la organización y administración de conocidos establecimientos del país, muy competente en ganadería y agricultura en general, invernada, alfalfares, cremería, cría de cerdos, etc., se ofrece para establecimiento importante de Buenos Aires, Córdoba ó Santa Fe; dirigirse por carta á Extranjero, en las oficinas de este diario. e20 17

PERSONA INGLESA, INGENIERO MECANIco, competente, actualmente ocupado como jefe de talleres, se ofrece para un puesto análogo; dirigirse por carta á T. S., calle San Fernando 338, San Martín F. C. C. A. e30 7

QUINTERO JARDINERO ITALIANO, SOLtero, con buenos certificados, se ofrece; calle Córdoba 1536. e320

SEÑORA SERIA, FRANCESA, VIUDA, DEsea empleo de gobernanta en casa formal; hotel Du Midi, Corrientes 366. e320

SEÑORITA ITALIANA, FORMAL, SE OFREce para dama de compañía ó institutriz, en casa de corta familia; Corrientes 1195. e18

SEÑORITA FRANCESA EXCELENTE EDUcación, muy recomendada, se ofrece como gobernanta, institutriz para niños; por carta á J. L. C., Ayacucho 1127. e918

SEÑORA INGLESA, SE OFRECE COMO DAma de compañía, para señora ó señor de edad, sabe leer y escribir correctamente en inglés y castellano; por carta á Sra. J., en las oficinas de este diario. e320

SEÑORITA INGLESA, BIEN RECOMENDAda, se ofrece como niñera, gobernanta para acompañar familia á Europa; ofertas á Srta. María, Once de Septiembre núm. 2254 (Liniers). c525

TENEDOR DE LIBROS, MUY PRACTICO Y competente, en la actualidad empleado, se ofrece para casa seria, comercial ó particular, de ciudad ó campaña; dirigirse á F. de Mena, Venezuela 1624. e417

LUSTRADORES Y LIMPIADORES

ALFOMBRAS, COLOCAMOS A PRECIO MOdico. Limpieza de casas, enceraje y lustraje de pisos. Barato. «La Nacional», Charcas 1265. Unión Telefónica 2085 (Juncal). g30 8

A 25 CENTAVOS EL METRO, SE ENCARAN y lustran pisos, limpieza en general de casas, garantizamos nuestro encerado; dirigirse á la administración, Independencia 1677. Suc. 1. sal. Carlos Calvo 1972. g517

A 20 Y 25 CENTAVOS, ENCERO Y LUSTRO toda clase de pisos, limpieza de casas en general, pisos á 50 centavos, puertas y persianas á 20 centavos; Méjico 424, Unión Telefónica 914 (Avenida).—J. M. González. g318

A 20 Y 25 CENTAVOS EL METRO, ENCERO pisos, lavo pisos á 40 centavos, puertas á 20 centavos, persianas á 25 centavos; Maipú 472, se traslado á la calle Méjico 424, Unión Telefónica 914 (Avenida), J. M. González. g10 18

DORADOR DE MUEBLES DE TODAS CLAses, pintor al laqué é imitador; Rodriguez Peña 595. g320

EMPRESA DE PINTURAS EN GENERAL, empapelados, decoraciones y refacciones á precios módicos, ciudad y campaña, presupuestos gratis; Teodoro M. Carranza 2257. g516

LA ARGENTINA, ENCERA Y LUSTRA PISOS á 20 y 25 centavos metro, limpia casas en general; Méjico 424, Unión Telefónica 914 (Avenida).—J. M. González. g318

LIMPIADORA GENERAL DE CASAS, PISOS, vidrios, puertas, patios, persianas, etc., encera, y lustran pisos á 20 y 25 centavos el metro, Méjico —, Unión Telefónica 914 (Avenida).—J. M. González. g318

LIMPIADORA ELECTRICA DE ALFOMBRAS, guardaropa de muebles, fábrica de toldos, lonas, banderas, adornos y trabajos de fantasía; E. Carlevari y Ca., Perú 354, U. T. 427 (Avenida). Cooperativa 3859 (Central). p.

LA VELOCE SICILIANA, CASA ESPECIAL para encerar y lustrar pisos y de limpieza de casas nuevas, trabajo rápido y esmerado, á precios módicos; Salvador Sciffo, calle Junín número 1173. g15 14

LA UNION, EMPRESA DE LIMPIEZA, ENcerado de pisos, muebles, etc., composturas, habiendo efectuado los trabajos más importantes, ofrece sus condiciones, competentes, precios módicos; Mauricio Casserouve, calle Viamonte número 446. g20 17

LIMPIADORES DE CASAS, BUENOS ENCEradores de pisos, listos para cualquier trabajo del ramo, se ofrecen, á precio módico. Abonos mensuales para la conservación de los pisos, limpieza de vidrios y persianas. Dirigirse á La Nacional, Charcas 1265. U. T. 2085 (Juncal). f15 13

RAFAEL A. TERPADAS, LUSTRADOR DE muebles, encera pisos y hace composturas de todas clases, trabajos de pintura en general. Atiende pedidos de la ciudad y campaña. Se va á domicilio; Gallo 1948. g10 17

PINTURA, EMPAPELADOS Y TODO TRABAjo, perteneciente al ramo, á precios módicos, taller de pintores de P. Hernández, calle Miró núm. 275, Unión Telefónica 143 (Flores). Dispone de taller en el centro y van á cualquier punto de la campaña. f15 7

LIBROS Y MUSICA

A CINCO PESOS COMPRO TARIFA DE avalúos (aduana), año 1908 y otros libros americanos. Bázquez, Rivadavia 631, de 12 á 2 de la tarde. Ultimo escritorio derecha. b320

A PRECIO INMEJORABLE Y SIEMPRE AL contado compro de los cinco primeros tomos de la Historia Argentina, por V. F. López y cualquier obra americana; librería E. Fervet, Santa Fe 1735. b15 6

AL MAS ALTO PRECIO, COMPRO, VENDO y cambio libros americanos y textos escolares de todas clases; P. Blázquez, Rivadavia 631, de 7 á 8.30 a. m. y 12.30 á 2 de la tarde. Ultimo escritorio derecha. h10 11

ANGELUS — UN REPERTORIO DE 10.000 rollos de música para pianistas y pianos de esta acreditada marca, se consigue en la Casa Moderna, de Fco. Vilar Furze, Agencia general de los citados aparatos, calle Florida núm. 431. p.

ANTES DE COMPRAR LIBROS, PIDA UN ejemplar del nuevo catálogo ilustrado á la casa editora M. Rodriguez Gites, que lo remite gratis, franco de porte á cualquier punto de la república, 530 Corrientes 532. U. Telef. 2698 (Avenida). p. 122

APAREDERA PROXIMAMENTE EL CATAlogo de una biblioteca americana en liquidación. Pedidos á la oficina de compra y canje de libros; Rivadavia 631, último escritorio derecha, de 12 á 2 de la tarde. P. Blázquez. b320

A CINCUENTA PESOS COMPRO LOS TOmos tercero y cuarto Historia Argentina, por V. Fidel López; ochenta pesos los diez tomos y otros libros americanos. Pedro Blázquez, de 11 á 2 de la tarde; Rivadavia 631, último escritorio derecha. Oficina de compra y canje de obras americanas. b320

CATALOGO GENERAL DE OBRAS EUROpeas de 1910, se remite á cualquier punto. Inmenso surtido de obras argentinas y americanas. Se organizan bibliotecas; Mendeskyé hijo, Florida 359. p.

CATECISMO DE LA DOCTRINA CIVICA, POR E. de Vedia. Texto oficial para la escuela primaria, adaptado por concurso y por resolución gubernativa. Acaba de aparecer. En venta en la Biblioteca de «La Nación» y en las librerías. Precio 0.60 $. p.

CABAUT Y Ca., EDITORES, ALSINA Y BOLIvar, tienen en venta un magnífico cuadro alegórico que constituye uno de los mejores recuerdos del Centenario. Grabado en cobre, 6 impreso sobre lujosa cartulina, está representado el paso de los Andes por el general San Martín y su ejército. Al pie se lee el lema: «Sean eternos los laureles». Tamaño 40 por 50. Precio 3 $. b120

ESTRADA—«LECCIONES SOBRE LA HISTOria de la República Argentina». El nombre del autor, es la mejor recomendación y elogio que puede hacerse de esta obra, 2 voldmenes en 1/2 pasta, 14 $. Cabaut y Ca., editores, Alsina y Bolívar. h120

MARCHAS Y COMBATES, TACTICA APLIcada según los reglamentos argentinos vigentes en 1910. Obra escrita por el comandante Malizne para el uso de los oficiales de línea y guardia nacional. Precio 3 $. En venta en la Biblioteca de «La Nación» y en las librerías. p. e20

OBRAS DE ROBERTO J. PAYRO—LA AUStralia Argentina, dos tomos, 3 $; El falso inca, 1 $; El casamiento de Laucha, 0.50 $; El triunfo de los otros (comedia en tres actos), 0.50 $; Pago Chico, 1.50 $; Violines y Toneles, 1.50 $; En las tierras de Inti, 1.50 $; Crónicas, 1.50 $. En venta en la Biblioteca de «La Nación» y en las librerías. p.

PIEZAS PARA ALQUILAR y PENSIONES

A TOMAR BUENA PENSION, EN CASA DE familia española, hay salas con muebles; 25 de Mayo 42, tercer piso. j814

ALQUILASE PIEZA ESPACIOSA, CON O sin muebles, en casa de familia; Chacabuco número 1231. j320

ALQUILASE UNA PIEZA PARA CABALLEro solo, con pensión, baño frío y caliente; Cuyo 747. j120

ALQUILANSE ESPLENDIDAS PIEZAS AMUEbladas con pensión para dos, luz eléctrica, en casa de familia; Perú 367. j320

ALQUILASE HERMOSA Y AMPLIA SALA, para familia, bien amueblada, pensión especial; Alsina 736. j320

ALQUILANSE DOS PIEZAS AMUEBLADAS, á cien pesos cada una; calle Victoria número 1642. j120

ALQUILASE UNA ESPLENDIDA SALA SIN muebles, con ó sin pensión, único inquilino; Tacuarí 130. j120

ALQUILASE PIEZA PARA CABALLEROS, á personas decentes; Sáenz Peña 326, primero, izquierda. j220

ALQUILASE UNA PIEZA AMUEBLADA A persona decente, en casa de familia respetable; Omb4 141. j318

ALQUILANSE LINDAS PIEZAS AMUEBLAdas, baño ascensor, casa inglesa; Talcahuano 460, tercer piso. j819

ALQUILANSE DOS PIEZAS SEGUIDAS, UNA con balcón á la calle, para matrimonio con muebles y pensión; Cuyo 323. j320

ALQUILASE HERMOSA PIEZA AMUEBLAda, para caballero, paraje inmejorable, se piden y dan referencias; calle Chacabuco 724, primer piso. j319

ALQUILASE A PERSONA SERIA, HERMOSO dormitorio Luis XV, con buena pensión, luz eléctrica, baños fríos y calientes, casa de familia; Carlos Pellegrini 730. j318

ALQUILASE HERMOSA SALA O PIEZA amueblada, con todo gusto, con ó sin pensión, casa con todas las comodidades; calle Solís número 1123. j220

ALQUILASE PIEZA AMUEBLADA, CON BALcón, casa de matrimonio decente y luz eléctrica, teléfono en la casa, único inquilino; Moreno 2097. j220

ALQUILANSE SALA Y DORMITORIO, LUjosamente amueblados, baño, luz eléctrica, para matrimonio y una pieza para caballero, con pensión; Corrientes 965. j616

ALQUILANSE SALA Y DORMITORIO, BIEN amueblados, con pensión de primer orden, casa muy seria, hay todas comodidades; Lavalle número 663. j319

ALQUILASE EN CASA DE FAMILIA, UNA hermosa habitación perfectamente amueblada, con balcones á la calle; calle Esmeralda número 904. j15 15

DOS SEÑORES SE ALQUILA UNA LINda pieza amueblada, casa particular, familia francesa, con ó sin pensión, frente á la exposición; dirigirse por carta á Lemaire, Humiso número 2504 (Palermo). j320

ALQUILASE HERMOSA PIEZA, CON PENsión, muy bien amueblada, luz eléctrica, baño, etc., en casa moderna de todo confort; Valentín Gómez 439, á una cuadra de Corrientes y Pueyrredón. aj519

ALQUILASE SALA CON BALCONES A LA calle, muy bien amueblada, para matrimonio distinguido, ó caballero solo y otra pieza seguida, juntas ó separadas, con baño y luz eléctrica; Moreno 622. j318

ALQUILASE EN HERMOSA CASA MODERna, de familia argentina, hermosa sala amueblada, con pensión y balcones; á matrimonio, baño caliente, no hay niños. Se piden referencias; San Juan 891 (altos). j318

BUENA SALA, BIEN AMUEBLADA, SE AlquIla á cuadra y media de Corrientes, casa nueva; Bustamante 745. k318

BUENA PENSION PARA FAMILIAS Y CAballeros, seriedad y buen trato; Salta número 368. j15 15

BUENA PENSION, SALAS Y PIEZAS, TODAS con balcón, bien amuebladas, para familias ó caballeros, casa de familia; Venezuela número 698, pieza 1. j814

BULEVAR SANTA FE, SE ALQUILA PIEZA amueblada, para familia y caballeros, con ó sin pensión, baño caliente y frío, tranvías á todas direcciones y demás comodidades; administración E. Leis, Santa Fe 2130. U. T. 2283 (Juncal). j518

CENTENARIO, EN LA CALLE RIVADAVIA esquina 25 de Mayo y Paseo de Julio, se alquilan amplios balcones con capacidad para muchas personas. Espléndida vista sobre el palacio de gobierno, plaza de Mayo y Paseo de Julio, desde los balcones se podrá presenciar con toda comodidad, independencia y confort los grandes festejos, (parada militar y desfile, fiestas venecianas, llegada y recepción de representantes extranjeros, salida y regreso del presidente del Tedéum), que tendrán lugar durante los días fijados para celebrar el centenario de mayo. Servicio de lunch, sandwichs, vinos licores, cigarros, etc. Restaurant, habitaciones, salones, etc. Por informes 25 de Mayo 11. j318

EN CASA SIN ALTOS, DE GRANDES PAtios y corta familia, se alquila una pieza para dos ó tres personas, amueblada y pensión, referencias mutuas; Viamonte 1571. j220

EN CASA PARTICULAR, MUY DECENTE, SE alquilan dos piezas juntas ó separadas, con pensión, á personas mayores; calle Córdoba número 2085. j318

EN FAMILIA FRANCESA, ALQUILASE HAbitación bien amueblada con pensión para uno ó dos caballeros, y una piecita para hombre solo, hay baño caliente; Carlos Pellegrini 724. j319

LA MASCOTA, GRAN CASA AMUEBLADA Y pensión, apropiada para artistas y familias; Cangallo 1145 (altos), precios módicos. j30 23

MUY CENTRAL SE ALQUILAN SALAS Y piezas, con pensión francesa, y se da pensión á media pensión; San Martín 362, segundo piso. j817

PENSION SE DA A UNO O DOS CABALLEros distinguidos, en casa de familia extranjera; Moreno 629. j818

PIEZAS AMUEBLADAS, CON PENSION, SE da pensión á caballeros, en casa de familia; Alsina 1437. j319

SE ALQUILA PIEZA AMUEBLADA; SANTA Fe 2844. j120

SE ALQUILA SALA AMUEBLADA, ENTRAda independiente; Paraná 166, altos. j318

SE DA PENSION EN CASA PARTICULAR, cocina española é inglesa; calle Junín número 585. j219

SE ALQUILA UNA HABITACION CONFORtablemente amueblada, á un señor ó señora sola y respetuosa; Salta 1188. j220

SE ALQUILA LIMA 394, SEGUNDO PISO, linda pieza amueblada, balcón á la calle, para señor solo, casa de familia francesa. j318

SE ALQUILA LIMA 394, SEGUNDO PISO, linda pieza amueblada, ba cón á la calle, para señor solo, casa de familia francesa. j319

SE ALQUILAN PIEZAS PARA ESCRITORIOS en paraje muy central, desde 30 $ mensuales; Lavalle 477. j716

SE ALQUILA DORMITORIO AMUEBLADO, A la calle, casa de corta familia; Montevideo número 1214. j319

SALA SE ALQUILA CON DOS BALCONES A la calle, amueblada, con pensión, para la temporada del centenario; Malabia 2461, Palermo. j319

SE ALQUILA UNA LINDA SALA CON BALcones y una pieza primer patio, amuebladas, con pensión de primera, para matrimonio, casa de familia; O'Brien 165, Constitución. j319

SE ALQUILA SALA AMUEBLADA, CON BALcón á la calle, pensión de primer orden, hay baño caliente á 2 caballeros ó matrimonio; calle Rivadavia 1082, segundo piso. j219

SE ALQUILAN PIEZAS AMUEBLADAS CON balcón á la calle ó interior, con pensión, se reciben pensionistas á precio módico, cocina francesa: Belgrano 689. j319

SE ALQUILA ESPLENDIDA SALA CON balcones, amueblada y pieza contigua, juntas ó separadas, baño, caliente y frío, con agua caliente, cocina y todas comodidades, casa tranquila, á media cuadra de Santa Fe y 8 de la Avenida Alvear; Coronel Díaz 620. j220

CASAS Y ALMACENES PARA ALQUILAR

ALQUILASE LINDA CASA DE 9 PIEZAS, con regios muebles; Cuyo 1454. k219

ALQUILASE CASA CON TODAS COMODIDAdes, propia para personas mayores; Juramento 2612, en Belgrano. k318

ALQUILASE 8 METROS DE BALCON, frente á la plaza del Congreso; calle Victoria 1642. k120

ALQUILASE AMUEBLADA, POR CUATRO O seis meses, la casa Avenida Quintana 465, vereda de 3 á 5. j420

ALQUILASE SALON DE 26 POR 10 Y OTROS cuatro locales, todos ó separados; Victoria número 536. k320

ALQUILASE LA CASA ANDES 1231, CON siete piezas decoradas y demás comodidades. k219

ALQUILO CASAS, 8 PIEZAS 220 A 300 $; 6 piezas 150 $, departamentos 85 $; calle Esmeralda 548. k517

ALQUILASE CASA LUJOSA PARA FAMILIA ó escritorios de alto comercio ó consultorios á un solo arrendatario; Cerrito 67. k10 19

ALQUILASE UNA CASA DE ALTOS, MOderna, 6 piezas y 1 de servicio, baño, etc.; Loria 572. Tratar Independencia 1408. k319

ALQUILASE CASA ALTA, MODERNA, CON ocho habitaciones principales, dos baños, luz eléctrica, cocina con agua caliente y servicio; Ayacucho 548, vereda de S a. m. á 5 p. m. k219

ALQUILASE EN LOMAS DE ZAMORA, CAsa-quinta «Carolinas», Saavedra 93, esquina Gorriti 621, adoquinadas; tratar en la misma. k318

CASA CUADRA DE RIVADAVIA, ENTRE Gazcón y Rawson, se alquila una casa de altos, con todas comodidades, Lezica 97; visitase de 1.30 á 2.30 p. m. Tratar Maipú 270. k219

ALQUILASE LAVALE 1623, AMPLIA Y LUjosa casa recientemente terminada, con toda clase de comodidades y confort moderno; tratar Viamonte 1596, tercer piso. k617

ALQUILASE DEPARTAMENTO, CON BALcón, lujosamente amueblado, con todas comodidades y pensión; Avenida de Mayo número 1064. k616

ALQUILASE CASA DE ALTOS, MODERNA, á un paso del Congreso, á familia decente y corta, toda decorada, 2 salas y 5 piezas, precio módico, hay ascensor; calle Entre Ríos número 343. k223

ALQUILASE UNA CASA MODERNA, RECién construída con 6 piezas, 4 bajas y 2 altas y su vestíbulo, cuarto de baño, cocina, gas y agua corriente; calle Río Cuarto entre Miró y Puan. k619

ALQUILASE UNA ESPLENDIDA CASA CON seis piezas, cuarto de baño, cocina, un jardín al frente, con plantas frutales al fondo, con ó sin muebles, hasta fin de año; calle Miró núm. 239 (Flores). k619

ALQUILANSE GALLO 1534-40 Y 42, CASAS recién terminadas, Ayacucho 335 y 337 casas recién construídas, Victoria 557 y San Martín 158, varios escritorios; tratar con Supervielle y Ca., San Martín 154. k318

ALQUILASE ENTRE LOMAS Y TEMPERley, calle España y Avenida Fernández, casa-quinta de cinco habitaciones principales, cuarto de baño, de servicio, de lavar, etc. Las llaves y tratar, Avenida Fernández 98. k10 14

ALQUILASE CASA CUYO 4239, MODERNA, sala, comedor, seis dormitorios, cocina, gran cuarto de baño, dos w. c., zaguán, mármol, mayólicas, pintado al óleo, gas, agua corriente; vereda de 2 á 5 de la tarde; tratar Bacacay número 3161 (Flores). k417

ALQUILASE EN BELGRANO, LINDISIMA casa de altos y bajos, nueve piezas, todas comodidades, alquiler 200 $, en contrato, se vende todo el mueblaje, casi nuevo, á precio módico; dirigirse por carta á Bargain, calle Maipú 450. k p. 15

ALQUILASE UNA AMPLIA Y LUJOSA CASA estilo hotel, con todas las comodidades modernas á propósito para numerosa familia ó para un hotel de lujo, calle Tucumán 251. Puede visitarse de 12 á 5 p. m. Tratar San Martín núm. 331, de 1 á 4. k828

ALQUILASE EN EL MEJOR BARRIO DE Belgrano, petit chalet, bien amueblado, iluminación eléctrica, teléfono, gas, etc., y todas comodidades para una familia de las exposiciones; para familia distinguida ó caballeros de posición. Tranvías para todas direcciones. Se dará razón, calle Pino 2412, casi esquina Cabildo. k p5

UNA CUADRA DE LA AVENIDA ALVEAR en el barrio más aristocrático, se alquila lujoso departamento á familia inglesa ó caballero de posición. Puede optarse por dos ó cuatro habitaciones, en los altos ó bajos de un regio petit hotel, instalado con todo confort, calefacción, luz eléctrica, baños fríos y calientes, etc. Las habitaciones están amuebladas con muebles ingleses flamantes y ricos, recién importados, adornados con todo lujo y todas ellas con vistas á los jardines de la Avenida Alvear. Informes, Posadas 211 esquina Montevideo, de 2 á 4. k

CASA MODERNA, 6 PIEZAS, BAÑO, GAS, cloacas, etc., alquilase; calle Dean Funes número 1870. k320

CASA-QUINTA EN LOMAS DE ZAMORA, alquílase con todas comodidades; tratar calle Pozos 1238. Buenos Aires. k320

CASAS Y CASITAS ALQUILO EN TODAS direcciones; Manes Lucero, calle Sulpacha número 883. k319

CASA CON MUCHAS COMODIDADES Y gran jardín, se alquila; calle Medrano número 1045. k417

CASAS PARA NEGOCIO CON SOTANO, SE alquilan; Bernardo de Irigoyen 1550 y 1560. k10 14

CASAS DE FAMILIA, CON 6 Y 7 HABITAciones, se alquilan; Bernardo de Irigoyen 1548 y 1562. k10 14

CASA CENTRAL, AMUEBLADA, PARA FAMilia. Diez habitaciones, tres de servicio, etc. Se alquila por un año más ó menos. Datos, H. Rey; Maipú 30. k10 15

CASA MUY BUENA, CALLE LINIERS 371, consta de sala, comedor, vestíbulo, tres dormitorios, cuarto de baño, piezas de servicio y demás dependencias, se alquila en 200 $; tratar Bartolomé Mitre 519, escritorio 3. k517

CASA NUEVA SE ALQUILA EN FLORES, calle Bogotá 1864, con cinco piezas grandes cuarto de baño, gas, agua caliente y demás comodidades, gran fondo, á tres cuadras al norte de Rivadavia; vería de 8 á 10 de a mañana y de 2 á 5 de la tarde y para tratar, Yapeyú número 264. k717

CASA DE DOS PLANTAS, CON TODOS LOS detalles de lujo y confort moderno, Charcas núm. 2699, frente á la plaza Güemes, luz eléctrica, calefacción, hall, sala, comedor, antecomedor, dos baños, cinco dormitorios, toilette, tres piezas, servicio, gran cocina, se alquila á familia distinguida y poco numerosa; vería y tratar, calle Salguero 1808. k319

DEPARTAMENTOS ESPLENDIDOS DE 3 Y 4 habitaciones, se alquilan; Bernardo de Irigoyen 1556. k10 14

EN EL PUEBLO DE CAMPANA, CALLE Rawson 193, se venden los útiles del café La Malvina y se alquila el local. k320

EN BELGRANO, COMODA Y CENTRAL CAsita amueblada, alquílase, jardín y demás; tratar con D. E. Ortega, calle Cangallo número 329. k319

ESPLENDIDO SEGUNDO PISO, SE ALQUIla, con ó sin muebles, todas las habitaciones á la calle, todo confort, una cuadra del Once; Rivadavia 3113, hay ascensor. k617

ESPLENDIDO DEPARTAMENTO, SE ALquila completamente independiente de 5 habitaciones, cuarto de baño, cocina con económica, dos piezas para servicio, luz eléctrica, ascensor, etc., edificio moderno; Talcahuano número 291, segundo piso. k220

LOCAL EN CONSTITUCION PARA DEPOsito ó industria, se alquila; General Hornos número 143. Llaves en el núm. 121. Tratar de 2 á 4. k120

MUY CENTRAL SE ALQUILAN DEPARTAmentos á la calle, recamente amueblados y cuartos interiores; Maipú 362. k15 14

SE ALQUILA CASA EN FLORES, CALLE Pergamino 69, cinco habitaciones y baño; tratar Lima 127. c220

SE ALQUILA CASA NUEVA, PASCO 695; se tratar Cangallo 1169, de 11 á 12 m. y de 6 á 7 de la tarde. k319

SOTANO SE ALQUILA CON ENTRADA INdependiente; Talcahuano 293. Tratar en el número 291. k219

SE ALQUILA UN ESPLENDIDO LOCAL, nuevo, con sótano de 35 por 9.60 metros; Paseo Colón 1230. k517

SE ALQUILA CASA AMUEBLADA A PERsonas ó familia decente; Cuyo 1845, para tratar Callao 348, de 1 á 3. k517

SE ALQUILA LIMA 394, SEGUNDO PISO, linda pieza amueblada, balcón á la calle, para señor solo, casa de familia francesa. j318

SE ALQUILA CASA GRANDE, BIEN AMUEblada, en posición centralísima; Carlos Pellegrini 427, las llaves en la misma. k220

SE ALQUILA POR TRES O CUATRO MESES, ó se vende casa lujosamente amueblada; Talcahuano 249, segundo piso, segunda puerta. k319

SE ALQUILAN DOS CASAS, UNA CUYO 2954, por 200 $, y Gazcón 694, por 160 $; ocurrir á Bartolomé Mitre 1192, piso segundo, izquierda. k320

SE ALQUILA UN DEPARTAMENTO CON las cones y una linda pieza, con pensión de primera y todas comodidades; calle Córdoba número 1064. j220

SE ALQUILA CASA MODERNA, CON OCHO piezas, hermosa galería, frente á la estación Floresta, esquina Yerbal y Bahía Blanca; tratar Rivadavia 8719. k318

SE ALQUILA EN COGHLAND (BELGRANO), un chalet recién construído, con todo confort, á una cuadra y media de la estación; calle Bebedero entre Plaza y Tronador. Tratar Paseo de Julio 481. k319

SE ALQUILA UN TERRENO SOBRE LA DARsena sur, á una cuadra de la rivera, de 30 metros de frente 33 de fondo, calle Gaboto entre Senguel y Colorado, adoquinado al frente, cercado de pared, con portón para carros; verse y tratar, Pedro Mendoza 2295, aserradero. k620

SE ALQUILA EN BELGRANO, CONDE 1702, una linda casa-quinta, tres cuadras de la estación, contiene en primer piso sala, comedor, biblioteca y vestíbulo y en los altos cinco dormitorios, además tiene cocina, antecomedor y departamento para el servicio, gas y agua corriente. Se alquila por haberse ausentado el dueño á Europa. Llaves al lado, Conde 1730. Tratar 25 de Mayo 140, altos, escritorio B. k320

TIPO HOTELITO DE FAMILIA, CASA ESplendida, alquílase, la que reune todo confort y comodidades; Rodríguez Peña 1295 esquina Juncal. Visitarla únicamente de 1 á 4 de la tarde. k120

CASAS Y PIEZAS PEDIDAS

PARA CORTA FAMILIA BUSCO CASA DEcente de tres piezas y dependencias, en Flores, á pocas cuadras de Rivadavia; ofertas por carta á M. B. 50, en las oficinas de este diario. 1518

SE DESEA ALQUILAR UNA PIEZA SIN MUEbles, en casa moderna; Talcahuano 451, tercer piso. 1419

SE DESEA ALQUILAR UNA PIEZA AMUEblada, con entrada independiente, radio hasta 5 cuadras de Florida y Tucumán; ofertas con precio á A. B., casilla de correo 1169. 1120

SE BUSCA PIEZA LIMPIA, AMUEBLADA con pensión, para 1 ó 2 caballeros, cerca de la exposición; ofertas con precio bajo H. M. 800, poste restante, correo central. 1318

COMPRA DE ARTICULOS

A BUEN PRECIO COMPRO MUEBLES, muebljes, etc., al contado; Alsina 466, segundo patio, Silva. m10 13

AL MAS ALTO PRECIO COMPRO MOBIliarios, muebles sueltos, pago bien; D. Gonzalez, Bolívar 169. m30 10

AL MAS ALTO PRECIO COMPRO ALHAJAS, armas, ropa de hombre, á domicilio; calle 25 de Mayo 222. p.

AL BUEN PRECIO COMPRO MUEBLES Y muebles sueltos, artefactos de gas, porcelanas y otros, al contado y se anticipa dinero; R. Otero, Bolívar 166. p ej

AMOBILIARIOS COMPLETOS Y MUEBLES sueltos, pagamos más que todos al contado; Lavalle 1022 y Bolívar 115.—Villar y Tamelo, U. T. 2374 (Avenida). p.

AMOBILIARIO COMPLETO, MUEBLES VAríos, obras de arte y todo objeto que represente valor compro y pago alto precio; F. Villar y Ca., Chacabuco 192. m15 15

ATENCION! COMPRO ROPA DE HOMBRE en buen uso, muebles, armas, pago muy buenos precios; por carta ó personalmente á José, Libertad 415. p.

ALTO PRECIO! COMPRO MOBILIARIOS completos, muebles sueltos, porcelanas, metales y toda clase de objetos, compro dejando los muebles hasta el día de partida; López, Carlos Pellegrini 687 y Cochabamba 3444. m15 15

J. GARIDO y Ca., MOBILIARIOS Y MUEbles sueltos, compran pagando al contado y pudiendo servirse de ellos hasta el día de su partida; Bolívar 131, Humberto I 1176 y Cuyo 601. p.

ALTO! COMPRO ROPA DE HOMBRE, EN buen uso, monturas, armas, alhajas, boletas de empeño del Banco de Préstamos Municipa y todo objeto que represente valor; 25 de Mayo número 414. m615

A ALTO PRECIO, COMPRO MOBILIARIOS completos, muebles sueltos, porcelanas, metales y todo clase de objetos, compro dejando los muebles hasta el día de partida; López, Carlos Pellegrini 687 y Cochabamba 3444. m15 15

COMPRO MUEBLES Y MENAJES DE LA FAmilia, pianos, pudiendo servirse hasta el día de su partida; Bolívar 158 y Rioja 663, Lucio Maquieira. m30 6

MUEBLES — MUEBLES — MUEBLES — Dalquier Hnos., Cangallo 1430. Es la casa que posee los mejores muebles, el más gran surtido y la que vende más barato de todo Buenos Aires. Pasen á visitar nuestra exposición. Cangallo 1430, para convencerse de la realidad de lo antedicho. Unión Telefónica 1921 (Libertad), Cooperativa 948 (Central). m30 6

MUEBLERIAS

A PLAZOS!! A PLAZOS!!

MUEBLES "LA POSITIVA"

M. ASTRALDI E HIJO

1042 CUYO 1042

UNICA CASA QUE SE VENDE CON SOLO buenos informes. n21 10

MUEBLES — MUEBLES — MUEBLES—

BARATTI Hnos. y Ca.

BARATTI Hnos. y Ca.

BARATTI Hnos. y Ca.

SE MUDARON

SE MUDARON

CORRIENTES 1145

CORRIENTES 1145

CASA PROPIA

LA MEJOR GARANTIA DE LA CONFIANZA que se puede dispensar á nuestra casa, es que ésta está establecida desde casi 60 años en Buenos Aires. Todo muebles es garantido hasta el legada á destino. Pídan catálogo ilustrado á Baratti Hnos. y Ca., Corrientes 1145. u v. m31

MUEBLES Y TAPICERIA A PLAZOS, IGUAL que al contado. Elegancia y solidez. Gran variedad en juegos de sala, dormitorio, comedor, escritorios, muebles de fantasía, cortinados, etc. Visiten ó pídan catálogos á La Italo-Argentina, casa de confianza, 1613 Bartolomé Mitre 1621.—Miniaci Hnos. p.

MUEBLES — MUEBLES — MUEBLES — Blaquier Hnos., 1429 Cangallo 1430. Es la casa que posee los mejores muebles, el más gran surtido y la que vende más barato de todo Buenos Aires.

AVISOS NOTABLES

Ministerio de Hacienda

DE LA

Provincia de Buenos Aires

La Plata, abril 22 de 1910

Considerando que de acuerdo con lo aconsejado por la junta de Crédito Público es conveniente proceder á la reglamentación de la forma de amortización de la deuda pública; el P. E. decreta:

Artículo 1o.—Las licitaciones de títulos de deuda interna consolidados, se efectuarán semestralmente los días 20 de junio y diciembre, respectivamente, y si alguno de éstos no fuera hábil, la licitación tendrá lugar al día siguiente.

Art. 2o.—La oficina de Crédito Público ordenará la publicación de los avisos respectivos con la debida anticipación, debiendo éstos insertarse en dos diarios de la capital federal y dos de la capital de la provincia.

Art. 3o.—Las propuestas serán presentadas por los licitantes en los formularios que les serán entregados por las oficinas respectivas, acompañadas del recibo de depósito de garantía de las propuestas en sobre cerrado y lacrado y en los locales que se indicarán en los avisos respectivos.

Art. 4o.—Reunida la junta de Crédito Público procederá á la apertura de las propuestas presentadas, resolviendo en el acto sobre la aceptación de las más ventajosas para los intereses fiscales.

Art. 5o.—Las propuestas á precios inferiores á la par, serán aceptadas hasta la concurrencia de la suma destinada para fondo amortizante, adjudicándose en igualdad de precios por orden de apertura de los pliegos.

Art. 6o.—Si no se presentasen licitantes ofreciendo títulos de los que deban amortizarse y siempre que éstos se coticen á la par ó arriba de la par, la junta de Crédito Público lo hará constar en el acta respectiva y procederá á efectuar el sorteo á que se refieren las leyes de emisión antes del 1o. de julio y 1o. de enero respectivos, á cuyo efecto solicitará el concurso de la Caja Popular de Ahorros.

Art. 7o.—La lista de los números sorteados será impresa y se remitirá á los establecimientos de crédito, Bolsa de Comercio y corredores que lo soliciten.

Art. 8o.—En los casos en que se proceda al sorteo de los títulos que deberán amortizarse, la oficina de Crédito Público procederá á distribuir el fondo amortizante de cada emisión, entre los diferentes valores que componen el total de la circulación de cada empréstito.

Art. 9o.—Los títulos cuyo número sea amortizado, dejarán de acreditar intereses desde la fecha del sorteo y deberán ser presentados para su abono á la oficina de Crédito Público munidos de los cupones de vencimiento de 1o. de octubre y 1o. de abril próximos al sorteo.

Art. 10.—La oficina de Crédito Público revisará con 24 horas de anticipación los números de todos los títulos que se presenten para ser abonados en efectivo, ya sea que se retiren por sorteo ó por licitación, á cuyo efecto los interesados presentarán una planilla firmada con las numeraciones respectivas.

Art. 11.—Los títulos amortizados que se presenten para su cobro sin los cupones á que se refiere el artículo 9o., sufrirán un descuento equivalente al valor de los cupones que faltasen.

Art. 12.—Comuníquese y dése al registro oficial.—*Irigoyen.*—*Alfredo M. Gándara.*

813

DIRECCION DE DESAGÜES DE LA PROVINCIA

AVISO PARA EL PAGO

DE LA 17a. CUOTA DEL IMPUESTO

Se hace saber á los propietarios de la zona inundable del sur de la provincia, que la dirección de desagües, de acuerdo con la ley vigente, ha resuelto proceder al cobro de la cuota arriba indicada, primera del año 1910; debiendo hacerse el pago de ella en la forma establecida para las cuotas anteriores hasta el 30 de junio próximo venidero, después de cuya fecha se aplicará la multa que prescribe la ley.

Nota: Los propietarios que deseen obtener sus boletas directamente, solicitenlas de la contaduría de la dirección en La Plata, hasta el 5 de junio.

Después de la fecha indicada, las boletas serán remitidas á las oficinas de valuación de los respectivos partidos, en donde quedarán á disposición de los interesados.

La Plata, mayo de 1910.—A. Sánchez Urtubey, secretario. v ju 30

Tratamiento de Tuberculosis, Tisis y Enfermedades de los Pulmones

POR EL SUERO ANTI-TUBERCULOSO

Aire libre del campo, alimentación especial. Tratamiento para todas las complicaciones, incluyendo la colitis, gastritas, hemorragias de los pulmones, fatigas, etc.

Se reciben pensionistas á cualquier hora. Pensiones de varias categorías «SANATORIO TEMPERLEY.» TEMPERLEY, F. C. S. 21913 po. 4d

---

ANTES DE COMPRAR MUEBLES

VISITE LA CASA DE

G. GLASER

568 - FLORIDA - 572

GRAN SURTIDO DE MUEBLES IMPORTADOS

120

NUEVOS ALAMBIQUES

para DESTILAR y RECTIFICAR RON, AGUARDIENTES ALCOHOLES, etc.

DERBY FILS AINÉ CONSTRUCTEUR 75, rue du Théâtre. PARIS

GUIA PRÁCTICA del Destilador de AGUARDIENTES. ESENCIAS, etc. MANUAL del fabricante de RON y TARIFA ILUSTRADA enviados franco.

NADA VALE la Benzine Collas PARA LIMPIAR

Jorge Bell é hijos

649 - DEFENSA - 673

BUENOS AIRES

Introductores de

Maderas, Fierros, Ferretería, Pinturería

ALAMBRES, ARADOS, SEMBRADORAS, DESGRANADORAS Y TODO ARTICULO DE AGRICULTURA.

SILLAS, RELOJES.

SULKYS Y CARRUAJES NORTEAMERICANOS

SAPOLIO

120

Planos, Trazos, y Construcciones completas de

Parques y JARDINES

Otto Günther, Paisajista

DIPLOMADO EN ALEMANIA

Bs. Aires, Calle Paraguay 548

83421 618

CUSENIER OXYGENÉE AJENJO ESPECIAL

120

EL RENOMBRADO DAMASCO DE MESA

"HEIRLOOM"

No tienen igual la delicadeza del tejido y la beldad de sus diseños

Es fabricado de la mejor mezcla de lino, que en el mundo se produce

Linzos y Sabanas de Irlanda y del Extranjero, bordados y no bordados: todos de verdadero encaje.

Catálogos amolamente ilustrados, en inglés ó en Español, mandados franco de porte contra pedido á.

"DAISY MEAD."

MANTELES (Diseño como arriba).

2 × 2 yards (Ingleses) 18 chelines por pieza
2½ × 2½ " " 31 " "
" " " 42 " "

SERVILLETAS.

22 × 22 pulgadas ... 30 chelines la docena
27 × 27 " ... 42 " "

LEWISONS' SUCCRS LIMTD

188, REGENT ST., LONDRES, INGLATERRA.

Municipalidad de la Capital

Buenos Aires, mayo 17 de 1910.

Por cuanto:

El honorable Concejo deliberante ha sancionado con fecha 13 de mayo próximo pasado (Exp. 25.221 C. 10), la siguiente

ORDENANZA

Art. 1o.—Para ejercer el oficio de conductores de vehículos de tracción á sangre se requiere: Inscribirse en la inspección general (sección tráfico) presentación de un certificado de la comisaría en que conste su domicilio; tener más de diez y ocho años de edad; comprender idioma nacional, saber leer y escribir y no tener malos antecedentes, á cuyo efecto se pedirá informe á la policía; reunir condiciones físicas para ejercer el oficio, conocer prácticamente el manejo del vehículo y no ignorar la ubicación de los principales establecimientos públicos, plazas, paseos y calles del municipio.

Art. 2o.—Señálanse dos categorías para carruajes de alquiler. La primera comprenderá los coches abiertos ó cerrados en los cuales es absolutamente imprescindible el empleo de la llanta de goma y el uso de guarnición completa. La segunda categoría comprenderá los coches abiertos ó cerrados con llanta de goma ó acero y guarnición con retranca.

Art. 3o.—Los conductores de carruajes de primera categoría deberán adoptar el traje que autorice el D. E.; los de segunda categoría deberán vestir un traje completo de saco, limpio y correcto, siendo obligatorio el uso de camisa y cuello planchado, gorra de paño obscuro con tela impermeable durante el invierno y de tela de la parte superior del ala gris en verano, de los tipos que determine el D. E. ó sombrero de copa dura en invierno y de paja con aladura en verano.

Art. 4o.—Fíjase la siguiente tarifa para los carruajes de alquiler de primera y segunda categoría:

Primera zona: Dentro del radio comprendido por el Río de la Plata y calles Canning, Las Heras, Santa Fe, Godoy Cruz, Rivera, Lerma, Río de Janeiro, bulevar Plata, San Juan, Boedo, Caseros, Vieytes, Brandzen, Almirante Brown, Paseo Colón, Brasil, esclusa Sur del puerto de la capital y Río Plata.

Segunda zona: Desde el límite de la primera zona hasta el límite del municipio.

Primera categoría y libre de cada zona

Primera hora. . . . . $ 2.00
Cada media hora subsiguiente ó fracción. . . . . " 0.80

Pasando de una zona á otra en cualquier dirección

Primera hora. . . . . $ 2.50
Cada media hora subsiguiente ó fracción. . . . . " 0.80

NOTA.—Cuando el cochero recorra menos de treinta cuadras aunque sea pasando de una zona á otra, se aplicará únicamente la tarifa de una zona. Tampoco se aplicará en dichos casos la tarifa establecida para los viajes especiales.

VIAJES DIRECTOS

Primeras quince cuadras. . . . . $ 1.00
Cada quince cuadras subsiguientes ó fracción. . . . . $ 0.50

VIAJES ESPECIALES

A Flores, Floresta, Belgrano, Chacarita, Dársena Sur y Palermo (excepción del Jardín Zoológico), por viajes directos que excedan de treinta cuadras. . . $ 3.00
A los mismos puntos hasta dos horas de viaje. . . . . " 5.00

Segunda categoría y dentro de cada zona

Primera hora. . . . . $ 1.50
Cada media hora subsiguiente ó fracción. . . . . " 0.60

Pasando de una zona á otra en cualquier dirección

Primera hora. . . . . $ 2.00
Cada media hora subsiguiente ó fracción. . . . . " 0.60

NOTA.—Cuando el cochero recorra menos de treinta cuadras aunque sea pasando de una zona á otra, se aplicará únicamente la tarifa de una zona. Tampoco se aplicará en dichos casos la tarifa establecida para los viajes especiales.

VIAJES DIRECTOS

Primeras quince cuadras. . . . . $ 0.60
Cada quince cuadras subsiguientes ó fracción. . . . . $ 0.40

VIAJES ESPECIALES

A Flores, Floresta, Belgrano, Chacarita, Dársena Sur y Palermo (excepción del Jardín Zoológico), por viajes directos que excedan de treinta cuadras. . . $ 2.50
A los mismos puntos hasta dos horas de viaje. . . . . " 4.00

Art. 5o.—Para la distribución de los carruajes de alquiler de primera y segunda categoría, queda el municipio dividido en siete secciones, á saber: Sección primera. Punto de estacionamiento: Plaza de Mayo, Paseo de Julio, plaza San Martín, estaciones de los ferrocarriles Central Argentino, Buenos Aires y Rosario, Pacífico, plaza Colón, plaza Mazzini y Dársena Norte.—Sección segunda. Puntos de estacionamiento: plaza Lavalle, Libertad Vicente López, Rodríguez Peña, plazoletas del Carmen y Larrea.—Sección tercera. Puntos de estacionamientos: plazas Moreno, Independencia, Constitución, Garay, España, plazoleta Pringles, parque Patricios y estación de la Compañía General de ferrocarriles de la provincia de Buenos Aires.—Sección cuarta. Puntos de estacionamiento: plazas Lorea, del Congreso, Once de Septiembre, General Las Heras, General Güemes, Italia y estaciones de los ferrocarriles Oeste y Palermo (estación Pacífico).—Sección quinta. Puntos de estacionamiento: Dársena Sur, estación Casa Amarilla, plazas Solís, Herrera y Coronel Dorrego.—Sección sexta. Puntos de estacionamiento: plazas Belgrano, Avenida Vértiz, estación Belgrano (ferrocarril Central Argentino), Zapiola, frente á la estación del F. C. B. A. y Rosario, Guanacache frente á la estación General Urquiza, Trimvirato frente á la estación del F. C. B. A. y Rosario (Chacarita), Villa Devoto, estación Villa del Parque (F. C. Pacífico) y Gowland (F. C. B. A. y Rosario).—Sección séptima. Puntos de estacionamiento: plaza Pueyrredón, (Flores, calle Yerbal entre Bolivia y Sud América), plazoleta Mataderos de Liniers, estación Vélez Sársfield (F. C. Oeste).

Art. 6o.—Queda fijado en las siguientes proporciones el número de carruajes que podrán estacionarse en cada una de las secciones comprendidas en el artículo anterior:

Sección 1a. mil novecientos.
" 2a. mil setecientos.
" 3a. mil cien.
" 4a. seiscientos.
" 5a. cuatrocientos.
" 6a. doscientos cincuenta.
" 7a. ciento cincuenta.

El D. E. podrá aumentar en caso necesario el número de estacionamientos dando cuenta oportunamente al honorable concejo.

Art. 7o.—En la Avenida de Mayo podrán detenerse los vehículos con estacionamientos especiales, y los que esperen á sus respectivos pasajeros, debiendo hacerlo en dos filas y con forme á la organización que les de el departamento ejecutivo.

Art. 8o.—Las patentes de los coches abiertos podrán servir para los cerrados siempre que el interesado consigne el número del vehículo que circule, en la respectiva oficina de tráfico.

Todos los vehículos deberán llevar la numeración progresiva que les corresponda.

Art. 9o.—El propietario de un coche de alquiler que lo ofrezca circulando con un conductor no inscripto en el registro caduco, será penado con multa de veinte pesos moneda nacional; esta multa será doblada en caso de reincidencia.

En la misma pena incurrirá si no comunicara á la sección tráfico todo cambio de conductor dentro de las veinte y cuatro horas de producido. Independientemente de la pena señalada para el dueño del vehículo deberá el conductor cumplir con los demás requisitos para el establecidos.

Art. 10.—Cuando los propietarios de coches colocaran un suplente, deberán igualmente comunicarlo á la oficina de tráfico, dentro de las veinte y cuatro horas. Dicho suplente podrá desempeñar ese servicio durante tres días. A los efectos de lo que este artículo dispone, la oficina de tráfico entregará á cada dueño de cochería un libro talonario sellado, para que éste entregue al conductor suplente un boleto en el que lo autorice bajo su responsabilidad para guiar el vehículo. Dicho boleto y el talón correspondiente, que será remitido á la oficina de tráfico, llevarán el número del coche, nombre y domicilio del propietario y nombre y domicilio del conductor suplente.

Art. 11.—Cuando la libreta del conductor haya sido retirada en la vía pública éste tendrá cinco días de plazo para recuperarla en la oficina de tráfico, donde deberá abonar previamente la multa á que se haya hecho acreedor. Si el conductor faltara á estos requisitos, la libreta permanecerá retirada temporaria ó definitivamente, y por el mismo tiempo quedará el infractor inhabilitado para ejercer su oficio.

Art. 12.—El conductor de un carruaje de alquiler que exigiera mayor tarifa que la señalada en la presente ordenanza será penado con el retiro de la libreta por el término de cinco días, la que le será restituída previo pago de una multa de diez pesos moneda nacional. En la misma pena incurrirán los infractores de las disposiciones de los artículos tres y siete.

Art. 13.—Los carruajes de alquiler no podrán estacionarse en las calles ni en otros sitios que los que les correspondan por la sección á que pertenecen, ó en virtud de los permisos especiales acordados por la municipalidad. Desde las 10 a. m. hasta las 6 p. m. y dentro del perímetro comprendido por las calles Salta, Libertad, Viamonte, 25 de Mayo, Balcarce y Belgrano, los carruajes de alquiler desocupados no podrán circular al paso ni parar por las calles en busca de pasajeros. Quedan exceptuadas de esta disposición las calles 25 de Mayo, Balcarce, Reconquista, Defensa, Esmeralda, Piedras y Avenida de Mayo desde Piedras hasta Salta, por las que podrán circular á cualquier hora en busca de pasajeros, pero debiendo hacerlo en forma que no dificulte el tráfico.

Art. 14.—Las infracciones á la anterior disposición serán también castigadas con el retiro de la libreta por cinco días ó multa de diez pesos que deberán oblar en la forma establecida en el artículo 10.

Art. 15.—Desde el 1o. de mayo al 30 de septiembre de cada año los pasajeros pagarán un suplemento único de treinta centavos por cada viaje en todo coche cerrado ó que siendo abierto pudiera por cualquier sistema que el D. E. aprobara, transformarse en cerrado.

Art. 16.—Mientras se dicte la ordenanza reglamentando el estacionamiento de automóviles de alquiler en la ciudad, estos vehículos podrán estacionarse en las plazas y avenidas, en la forma que determine el D. E. y en todas las esquinas formadas por la intersección de dos avenidas en el centro de las extremidades en el número que establezca la intendencia.

Art. 17.—Deróganse las disposiciones contrarias á la presente ordenanza.

Art. 18.—Comuníquese, etc.—*Carlos M. Coll*—*A. Ruiz Rivas.*

Por tanto:

Cúmplase, comuníquese, publíquese é insértese en el D. M.

Güiraldes—*A. Iturbe.*

(Es copia) 50953 318

Deje á su Zapatero fijar á sus Botas.

Los Tacones de Goma Wood-Milne

Su zapatero hará que la goma *penetre* dentro del tacón mismo, dejando goma y tacón al nivel. De esto resulta gran comodidad, así como también economía

Son de manufactura inglesa y los tacones de goma de mayor venta en el mundo.

Representante:

A. T. BATE,
Perú 161
Buenos Aires.

120

Pasando de una zona á otra en cualquier dirección

Primera hora. . . . . $ 2.00
Cada media hora subsiguiente ó fracción. . . . . " 0.60

NOTA.—Cuando el cochero recorra menos de treinta cuadras aunque sea pasando de una zona á otra, se aplicará únicamente la tarifa de una zona. Tampoco se aplicará en dichos casos la tarifa establecida para los viajes especiales.

VIAJES DIRECTOS

Primeras quince cuadras. . . . . $ 0.60
Cada quince cuadras subsiguientes ó fracción. . . . . $ 0.40

VIAJES ESPECIALES

A Flores, Floresta, Belgrano, Chacarita, Dársena Sur y Palermo (excepción del Jardín Zoológico), por viajes directos que excedan de treinta cuadras. . . $ 2.50
A los mismos puntos hasta dos horas de viaje. . . . . " 4.00

Art. 5o.—Para la distribución de los carruajes de alquiler de primera y segunda categoría, queda el municipio dividido en siete secciones, á saber: Sección primera. Punto de estacionamiento: Plaza de Mayo, Paseo de Julio, plaza San Martín, estaciones de los ferrocarriles Central Argentino, Buenos Aires y Rosario, Pacífico, plaza Colón, plaza Mazzini y Dársena Norte.—Sección segunda. Puntos de estacionamiento: plaza Lavalle, Libertad Vicente López, Rodríguez Peña, plazoletas del Carmen y Larrea.—Sección tercera. Puntos de estacionamientos: plazas Moreno, Independencia, Constitución, Garay, España, plazoleta Pringles, parque Patricios y estación de la Compañía General de ferrocarriles de la provincia de Buenos Aires.—Sección cuarta. Puntos de estacionamiento: plazas Lorea, del Congreso, Once de Septiembre, General Las Heras, General Güemes, Italia y estaciones de los ferrocarriles Oeste y Palermo (estación Pacífico).—Sección quinta. Puntos de estacionamiento: Dársena Sur, estación Casa Amarilla, plazas Solís, Herrera y Coronel Dorrego.—Sección sexta. Puntos de estacionamiento: plazas Belgrano, Avenida Vértiz, estación Belgrano (ferrocarril Central Argentino), Zapiola, frente á la estación del F. C. B. A. y Rosario, Guanacache frente á la estación General Urquiza, Trimvirato frente á la estación del F. C. B. A. y Rosario (Chacarita), Villa Devoto, estación Villa del Parque (F. C. Pacífico) y Gowland (F. C. B. A. y Rosario).—Sección séptima. Puntos de estacionamiento: plaza Pueyrredón, (Flores, calle Yerbal entre Bolivia y Sud América), plazoleta Mataderos de Liniers, estación Vélez Sársfield (F. C. Oeste).

Art. 6o.—Queda fijado en las siguientes proporciones el número de carruajes que podrán estacionarse en cada una de las secciones comprendidas en el artículo anterior:

Sección 1a. mil novecientos.
" 2a. mil setecientos.
" 3a. mil cien.
" 4a. seiscientos.
" 5a. cuatrocientos.
" 6a. doscientos cincuenta.
" 7a. ciento cincuenta.

El D. E. podrá aumentar en caso necesario el número de estacionamientos dando cuenta oportunamente al honorable concejo.

Art. 7o.—En la Avenida de Mayo podrán detenerse los vehículos con estacionamientos especiales, y los que esperen á sus respectivos pasajeros, debiendo hacerlo en dos filas y con forme á la organización que les de el departamento ejecutivo.

Art. 8o.—Las patentes de los coches abiertos podrán servir para los cerrados siempre que el interesado consigne el número del vehículo que circule, en la respectiva oficina de tráfico.

Todos los vehículos deberán llevar la numeración progresiva que les corresponda.

Art. 9o.—El propietario de un coche de alquiler que lo ofrezca circulando con un conductor no inscripto en el registro caduco, será penado con multa de veinte pesos moneda nacional; esta multa será doblada en caso de reincidencia.

En la misma pena incurrirá si no comunicara á la sección tráfico todo cambio de conductor dentro de las veinte y cuatro horas de producido. Independientemente de la pena señalada para el dueño del vehículo deberá el conductor cumplir con los demás requisitos para el establecidos.

Art. 10.—Cuando los propietarios de coches colocaran un suplente, deberán igualmente comunicarlo á la oficina de tráfico, dentro de las veinte y cuatro horas. Dicho suplente podrá desempeñar ese servicio durante tres días. A los efectos de lo que este artículo dispone, la oficina de tráfico entregará á cada dueño de cochería un libro talonario sellado, para que éste entregue al conductor suplente un boleto en el que lo autorice bajo su responsabilidad para guiar el vehículo. Dicho boleto y el talón correspondiente, que será remitido á la oficina de tráfico, llevarán el número del coche, nombre y domicilio del propietario y nombre y domicilio del conductor suplente.

Art. 11.—Cuando la libreta del conductor haya sido retirada en la vía pública éste tendrá cinco días de plazo para recuperarla en la oficina de tráfico, donde deberá abonar previamente la multa á que se haya hecho acreedor. Si el conductor faltara á estos requisitos, la libreta permanecerá retirada temporaria ó definitivamente, y por el mismo tiempo quedará el infractor inhabilitado para ejercer su oficio.

Art. 12.—El conductor de un carruaje de alquiler que exigiera mayor tarifa que la señalada en la presente ordenanza será penado con el retiro de la libreta por el término de cinco días, la que le será restituída previo pago de una multa de diez pesos moneda nacional. En la misma pena incurrirán los infractores de las disposiciones de los artículos tres y siete.

Art. 13.—Los carruajes de alquiler no podrán estacionarse en las calles ni en otros sitios que los que les correspondan por la sección á que pertenecen, ó en virtud de los permisos especiales acordados por la municipalidad. Desde las 10 a. m. hasta las 6 p. m. y dentro del perímetro comprendido por las calles Salta, Libertad, Viamonte, 25 de Mayo, Balcarce y Belgrano, los carruajes de alquiler desocupados no podrán circular al paso ni parar por las calles en busca de pasajeros. Quedan exceptuadas de esta disposición las calles 25 de Mayo, Balcarce, Reconquista, Defensa, Esmeralda, Piedras y Avenida de Mayo desde Piedras hasta Salta, por las que podrán circular á cualquier hora en busca de pasajeros, pero debiendo hacerlo en forma que no dificulte el tráfico.

Art. 14.—Las infracciones á la anterior disposición serán también castigadas con el retiro de la libreta por cinco días ó multa de diez pesos que deberán oblar en la forma establecida en el artículo 10.

Art. 15.—Desde el 1o. de mayo al 30 de septiembre de cada año los pasajeros pagarán un suplemento único de treinta centavos por cada viaje en todo coche cerrado ó que siendo abierto pudiera por cualquier sistema que el D. E. aprobara, transformarse en cerrado.

Art. 16.—Mientras se dicte la ordenanza reglamentando el estacionamiento de automóviles de alquiler en la ciudad, estos vehículos podrán estacionarse en las plazas y avenidas, en la forma que determine el D. E. y en todas las esquinas formadas por la intersección de dos avenidas en el centro de las extremidades en el número que establezca la intendencia.

Art. 17.—Deróganse las disposiciones contrarias á la presente ordenanza.

Art. 18.—Comuníquese, etc.—*Carlos M. Coll*—*A. Ruiz Rivas.*

Por tanto:

Cúmplase, comuníquese, publíquese é insértese en el D. M.

Güiraldes—*A. Iturbe.*

(Es copia) 50953 318

Dos hermanos curados por el Cuticura

Uno de ellos tenía la cara cubierta por una erupción irritante.—La vista se le alteró.—Un humor ulceroso, irritante también, atacó al otro hermano y se le extendió en un día, de la cabeza á los pies.

Las torturas cedieron con un tratamiento fácil

"En 1907 la cara se me hizo una masa de llagas irritantes que acabaron por alterarme la vista. Probé algunos emplastos muy recomendados, que costaban un peso oro la onza, pero inútilmente. Un amigo me instó para que probase el Jabón Cuticura y el Ungüento Cuticura, porque conocía por experiencia propia sus buenos resultados. Usé el Ungüento Cuticura unas seis semanas, aplicándolo después de lavarme enteramente con el Jabón Cuticura. Tengo ahora la cara perfectamente sana, y debo eso á los Remedios Cuticura. Los recomendaré siempre como las más grandes bendiciones que pueden salvar los millares de personas que sufren.—*Arthur D. Gridley*, 532 Dean Street, Brooklyn, Nueva York, abril 9 de 1909".

"El 30 de marzo á media noche me desperté con una comezón ardiente en las dos manos y con la sensación de que podía sacármelas del brazo. A la mañana, la comezón me había subido al pecho y durante el día se me extendió á todo el cuerpo. Estaba todo colorado y desolado, desde la coronilla de la cabeza hasta las plantas de los pies y la picazón me tenía en un tormento continuo. No podía acostarme ni sentarme. Acerté á ver los Remedios Cuticura y se me ocurrió probarlos. Tomé un buen baño con Jabón Cuticura y usé el Ungüento Cuticura. Me apliqué este Ungüento desde la cabeza hasta los pies y me acosté. Y el 1o. de abril me sentí como nuevo. La comezón se había calmado notablemente. Seguí usando el Jabón y el Ungüento Cuticura y en el curso de ese día la comezón desapareció del todo.—*Frank Gridley*, 329 E. 43 Street, Nueva York. E. U. de A. abril 27 de 1909".

El Jabón Cuticura para limpiar la piel, el Ungüento Cuticura para suavizar y curar el cutis, y el Resolutivo Cuticura (líquido ó en píldoras de chocolate) para purificar la sangre, se venden en todo el mundo. Depósito en Buenos Aires: Soldati, Craveri, Tagliabúe y Ca., Unicos propietarios: Potter Drug y Chem. Corp., Boston, E. U. de A. 120

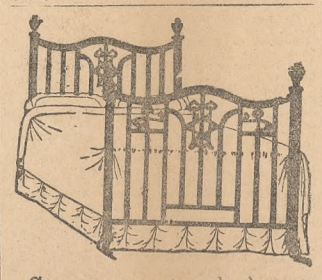

Cama y camitas de bronce, de barrotes cuadrados, esmaltados á fuego, desde $ 100 m|n cada una, con derecho, para 10 años, á cualquier compostura gratis.

PIDAN CATALOGOS

BRUJIS, GUTMAN y Ca.

U. T. 1230, Libertad CUYO 1557 al 61

120

Diga á sus amigos antes de su partida, QUE LE ESCRIBAN al

WALDORF HOTEL LONDRES

Y HOSPEDESE ALLI

Dirección telegráfica: Waldorfian, London

120

Cie. Internationale de Wagons-Lits et des Grands Express Européens

La vía más rápida y agradable para dirigirse á París y Europa Central es la SUD EXPRESS

Tren de lujo cotidiano, compuesto de vagones-dormitorioc y de un vagón-comedor. Entre Lisboa y París.—Trayecto en 36 horas

Salida de Lisboa, á las 9.45 de la mañana. Llegada á París, á las 9.35 de la noche. En combinación con los vapores que llegan de Buenos Aires.

Un agente comercial se dirige á bordo y evita todas formalidades de aduana á los viajeros, que hallarán sus bagajes en el tren de lujo.

120

EN VIAJE ◆ EN EL CAMPO ◆ EN EXCURSIÓN

Prepararse uno mismo, instantáneamente, una excelente Agua mineral alcalina, gaseosa, muy económica con los

COMPRIMIDOS VICHY-ÉTAT (ESTADO)

con base de sales VICHY-ÉTAT — DOSIS: 2 á 6 para un vaso de agua

No se venden mas que en frascos de 100 Comprimidos que llevan la marca VICHY-ÉTAT.

PERDIDA DEL APETITO digestiones incompletas, dispepsia de años, rebelde á todos los digestivos, se curan asombrosamente, tonificando el estómago con el **Vino Cordial de Cerebrina**, del **Dr. Ulrici**, de New York.

ENFERMOS DEL PECHO

No hay Tos por más pertinaz que sea que no se vea dominada por pocas cucharadas del

Amaro Terpina Co. del Prof. Luigi d'Emilio

Precio $ 4

En venta, en las mejores farmacias de la República

TOS REBELDE

Los experimentos hechos en el Hospital San Roque con el Glicerolato Amaro de Terpina y Creosota del profesor D'Emilio han tenido un éxito verdaderamente halagador. Son muchos los pacientes que han sanado de toses pertinaces, tomando un solo frasco de este precioso bálsamo del pecho.

Centenares de certificados de los principales médicos bonaerenses y de la República entera comprueban la eficacia del Glicerolato Amaro de Terpina y Creosota del profesor Luigi D'Emilio de Nápoles, la preparación más conocida en todos los sanatorios para enfermos del pecho del mundo entero.

Hasta ahora es conceptuado como el mejor remedio para la curación de las enfermedades del pulmón. El profesor Mariano Semmola, tan célebre entre las grandes notabilidades médicas europeas, ha hecho un verdadero elogio en sus numerosos escritos del Glicerolato Amaro de Terpina y Creosota del doctor D'Emilio, calificándolo de Remedio incomparable para los enfermos que sufren del pecho.

Doctor LUIGI D'EMILIO

El primero médico eminente de Italia

Profesor de la Facultad de Nápoles y de la Academia de París

Por correspondencia y pedidos de folletos á los únicos concesionarios para América del Sur.

NOTA: Este remedio SANA, CUANDO LOS OTROS NO HAN HECHO NADA. Corrientes 571,—Buenos Aires

130

Estados Unidos del Brasil

Ministerio de Agricultura Industria y Comercio

Dirección General de Agricultura é Industria Animal

Concurrencia para marcas de animales

De acuerdo con lo dispuesto en el reglamento que acompaña el decreto número 7917, de 24 de marzo del año corriente, en esta repartición se recibirán propuestas, el día 15 de julio próximo, á la 1 p. m., de sistemas ó métodos de marcas á fuego para animales de las razas bovina, caballar y mular, bajo las cláusulas siguientes:

I.—El sistema deberá indicar las reglas para la composición y lectura de las marcas.

II.—Cada marca corresponderá á un número de la serie natural de la numeración.

III.—Las dimensiones de las marcas deberán ser tales, que, cuando dibujadas, en tamaño natural, puedan ser inscriptas en un cuadrado de 0m.10 (diez centímetros) de lado ó en un rectángulo cuyo lado mayor no exceda 0m.10 (diez centímetros).

IV.—Las marcas deberán, en cuanto sea posible, diferenciarse unas de las otras, de manera á poder ser reconocidas y nombradas á una simple mirada, facilitando de ese modo la distinción y apartamiento de los animales de un mismo rodeo cuando están señalados con marcas diversas.

V.—Las marcas deberán ser de aspecto agradable, claras y legibles, y tener poco fuego, esto es: quemar una pequeña superficie del cuero del animal.

VI.—La cantidad propuesta de las marcas deberá elevarse á algunos millones, para que se pueda atender á las necesidades presentes y futuras de los criadores.

VII.—Los propietarios ó representantes de propietarios de sistemas de marcas que deseen concurrir á esta licitación, deberán presentar sus sistemas en la sección segunda de la Directoría General de Agricultura y Industria Animal de este Ministerio, en el día y hora indicados (1 p. m., 1 de julio de 1910), en *envelopes* cerrados, conteniendo, en tamaño natural y en papel cuadriculado, cuatro dibujos de marcas de números de un solo guarismo, cuatro de dos guarismos, cuatro de tres, cuatro de cuatro, cuatro de cinco, cuatro de seis y cuatro de algunas de las diversas series de millones, y además la descripción detallada del sistema y cualesquiera datos que sirvan para aclarar la materia.

VIII.—Serán excluídos de la licitación los sistemas de marcas ya usados en los países limítrofes del Brasil.

IX.—Los propietarios de los sistemas clasicados en primer lugar gozarán de las ventajas que constan del reglamento que acompaña el decreto núm. 7917 de marzo del año corriente.

RIO DE JANEIRO, Directoría General de Agricultura é Industria Animal, 13 de abril de 1910.

Manuel Rodríguez Peixoto,
Director general.

120

VARICES

El Elixir de Virginie Nyrdahl cura las varices cuando son recientes; las mejora y las vuelve inofensivas cuando son inveteradas. Suprime la debilidad de las piernas, la pesadez, el entumecimiento, los dolores, las hinchazones. Previene las úlceras varicosas ó las cura é impide sus frecuentes reproducciones. Tratamiento fácil y poco costoso. Envío gratuito del folleto explicativo escribiendo: Productos Nyrdahl, 820, calle Moreno, Buenos-Aires. Exíjase sobre la envoltura de cada frasco la firma de garantía: Nyrdahl. De venta en todas las droguerías y farmacias.

VAPORES DE POCA CALA DE YARROW

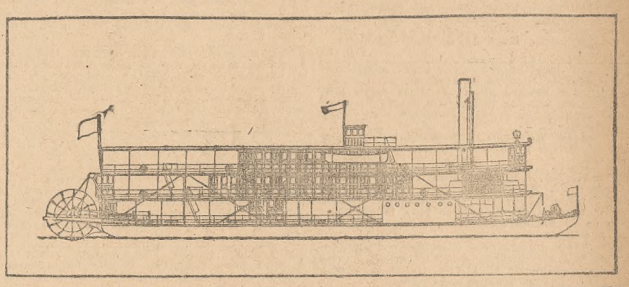

La casa YARROW se especializa en la CONSTRUCCION DE VAPORES de poca cala para la NAVEGACION FLUVIAL, movidos por una Hélice ó por una Rueda proveida de aletas con quicios sistema YARROW, por medio de los cuales está considerablemente acrecida su velocidad, sin aumentar los gastos. Los vapores pueden ser mandados completos, en trozos ó secciones flotantes, dispuestas de tal modo que se puede armarlos rápidamente á nado.

Dirigirse para informes á

YARROW & Co., CONSTRUCTORES DE BUQUES

(ANTERIORMENTE Á POPLAR, LONDRES)

Salvad á los Niños!

LECHE DE MAGNESIA DE PHILLIPS

Es el Mejor Remedio para la

- Diarrea Acida.
- Acidéz de Estómago.
- Estreñimiento.
- Orina Irritante.
- Erupciones de la Piel.
- Irritaciones de la Boca.
- Quemaduras y Escaldaduras.

ES INOFENSIVA Y GRATA AL PALADAR.

LA RECETAN LOS PRINCIPALES MEDICOS Y DENTISTAS.

Preparada solamente por THE CHAS. H. PHILLIPS CHEMICAL CO., NEW YORK. Químicos-Farmacéuticos.

JOSÉ PERETTI, Unico Agente para ARGENTINA Y URUGUAY.

La legítima lleva este Marca de Fábrica registrada.

120

COMPRE una pastilla del jabón de tocador que á V. más le guste, y compre otra pastilla del

JABÓN BORICADO DE MENNEN

PARA LA PIEL

Ponga las dos pastillas en su lavabo y úselas alternadamente. Dentro de una semana sabrá V. cual es el jabón que V. prefiere y por qué razón el

JABÓN DE MENNEN

es el favorecido constantemente.

De venta en todas las droguerías.

AGENTES

DONNELL & PALMER

Moreno 562-566, Buenos Aires.

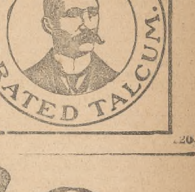

120

CURA LA TOS

Nadie debe descuidar su tos; es preciso curarla antes de que se arraigue dando lugar á afecciones graves del pulmón. La Emulsión de Angier no sólo cura las toses más molestas sino que conserva también en condición sana los órganos de la digestión para poder funcionar normalmente. Produce apetito, ayuda la digestión y proporciona nueva fuerza.

Emulsión de Angier

Alivia de una Manera Maravillosa

Stapylton Lodge, High Barnet.

Muy Sres. míos:—Hace algún tiempo que les pedí por vía de ensayo una botella de la Emulsión de Angier. Habiéndose aliviado muchísimo la tos y la afección pulmonar que padecía por medio de esta primera botella, compré otras botellas más y seguí tomando la Emulsión hasta que mi afección pulmonar fué curada completamente. Siempre que me ataca la bronquitis, envío desde luego por una botella de su Emulsión y siempre me proporciona alivio maravilloso. Firmado: R. C. HEWINS.

De venta en todas las farmacias.

Moore y Tudor, Maipú 198, Buenos Aires, Unicos Agentes Repartidores en la República Argentina.

Preparada por la Angier Chemical Company, Boston, Mass., E. U. de A.

120

Las dolencias de los riñones

COMPAÑIA GENERAL DE FERROCARRILES en la Provincia de Buenos Aires.—Licitación.—Se llama á licitación para la ejecución de los movimientos de tierra y construcción de obras de arte en las siguientes líneas:

Línea á Salliqueló, kilómetro 200 á kilómetro 241.

Línea á Villegas, kilómetro 245 á kilómetro 280.

Línea á Villegas, kilómetro 280 á kilómetro 311.

Las propuestas deberán ser distintas para cada uno de los tres lotes enunciados, debiendo indicarse claramente en el sobre el lote á que corresponden, no pudiendo, por consiguiente, contener cada sobre, más que una sola propuesta.

Los interesados podrán consultar los planos, pliegos de condiciones, especificaciones y demás documentos en la oficina del ingeniero jefe de la construcción, calle Solís 1835, todos los días hábiles de 8 á. m. á 12 m. y de 2 á 5 p. m. á partir del 18 hasta el 31 del corriente.

Las propuestas deberán ser firmadas y traer indicación de domicilio; se recibirán en la secretaría de la dirección general, estación Buenos Aires, Avenida Vélez Sársfield esquina Suárez, bajo sobre cerrado y lacrado que deberá llevar la indicación aparente "Propuesta" hasta el 1o. de junio próximo, á la 1 de la tarde, día en que serán abiertas á las 2 de la tarde. z818

DIRECCION GENERAL DE CORREOS Y telégrafos—Oficina interventora de compras.—Llámase á licitación pública durante treinta días para la provisión durante el segundo semestre del corriente año de impresiones en general, útiles y materiales de telégrafo. Por el pliego de condiciones, muestras y demás datos ocurrir á la oficina interventora de compras, Moreno 483, en cuyo local serán recibidas y abiertas públicamente las propuestas el once de junio próximo, á la una de la tarde. —Buenos Aires, mayo 13 de 1910.—*El jefe.* z30 12

M. O P. LEY 5315 — COMISION ADMINISTradora del fondo de caminos. — Llámase á licitación pública hasta el 21 de mayo próximo, á las 3 de la tarde, para la provisión de la parte metálica de un puente sobre el arroyo Pontevedra.

Datos en la oficina técnica de la comisión, Avenida Oeste y Cuyo.—Buenos Aires, 7 de abril de 1910. z30 22

DEPARTAMENTO DE INGENIEROS DE LA provincia de Buenos Aires—Licitación—La Plata, mayo 13 de 1910—Llámase á licitación por el término de veinte días para la construcción de un puente sobre el río Areco en el mismo pueblo de San Antonio de Areco.

Las bases, pliegos de condiciones y demás datos se hallan á la vista de los interesados todos los días hábiles de 12 á 4 p. m. en la sección de Hidráulica y Puentes y Caminos.

Las propuestas se abrirán en presencia de los interesados el día miércoles 1o. de junio del corriente año, á las 2 p. m., en este departamento.—*El secretario.* 19 13

M. O P. LEY 5315 — COMISION ADMINISTradora del fondo de caminos. — Llámase á licitación pública por el término de treinta días para la provisión de cuatro mil ochocientos (4800) metros lineales de caños de cemento armado de diferentes diámetros.

Los interesados podrán consultar los pliegos de condiciones en la oficina técnica de la comisión, Avenida Oeste y Cuyo, todos los días hábiles, de 2 á 4 de la tarde.

Las propuestas deberán presentarse en sobre cerrado con la indicación aparente de «Propuestas», en la oficina técnica y hasta el día 21 de mayo, á las 3 de la tarde, hora en que serán abiertas, en presencia de los interesados que concurran.—Buenos Aires, abril 15 de 1910.—*M. Arturo Monge,* jefe de la oficina técnica. z30 22

MINISTERIO DE OBRAS PUBLICAS DE LA nación—Dirección general de obras hidráulicas—Concurso de proyectos y licitación de las obras para un puerto de ultramar en el Río Quequén Grande—En cumplimiento de lo dispuesto en el decreto del P. E. nacional fecha 13 de noviembre de 1909, llámase á un concurso de proyectos y licitación de las obras de un puerto para buques de ultramar en el río Quequén Grande, de conformidad con lo dispuesto en la ley núm. 5705 y las bases aprobadas por el decreto antes citado.

Las propuestas deberán presentarse bajo sobre cerrado con indicación del contenido en la dirección general de obras hidráulicas del ministerio de obras públicas de la nación, casa de gobierno, 3er. piso, antes del día 16 de julio de 1910, á las 2 p. m., de acuerdo con la prórroga acordada por decreto superior de fecha 12 y 19 de abril de 1910, para ser abiertas en presencia del escribano mayor de gobierno y los interesados que concurran al acto.

Los interesados podrán consultar gratuitamente en la citada dirección general de obras hidráulicas todos los días, de 1 á 5 p. m., las bases y demás antecedentes que regirán el concurso y licitación de las obras, ó bien adquirir un ejemplar de los mismos mediante el pago de cien pesos moneda nacional de curso legal.—*Salustiano Zavalía,* secretario general. z120

MINISTERIO DE OBRAS PUBLICAS DE LA nación—Dirección general de obras hidráulicas—Concurso de proyectos y licitación de las obras para un puerto de ultramar en Mar del Plata—En cumplimiento de lo dispuesto en el decreto del P. E. nacional fecha noviembre 12 de 1909, llámase á un concurso de proyectos y licitación de las obras de un puerto para buques de ultramar en Mar del Plata, de conformidad con lo dispuesto en la ley núm. 6499 y las bases aprobadas por el decreto antes citado.

Las propuestas deberán presentarse bajo sobre cerrado con indicación del contenido en la dirección general de obras hidráulicas del ministerio de obras públicas de la nación, casa de gobierno, 3er. piso, antes del día 14 de julio de 1910, á las 2 p. m., de acuerdo con la prórroga acordada por decreto superior de fecha 12 y 19 de abril de 1910, para ser abiertas en presencia del escribano mayor de gobierno y los interesados que concurran al acto.

Los interesados podrán consultar gratuitamente en la citada dirección general de obras hidráulicas todos los días, de 1 á 5 p. m., las bases y demás antecedentes que regirán el concurso y licitación de las obras, ó bien adquirir un ejemplar de los mismos mediante el pago de cien pesos moneda nacional de curso legal.—*Salustiano Zavalía,* secretario general. z120

MUNICIPALIDAD

INTENDENCIA MUNICIPAL DE LA CAPItal — Cementerio del Oeste — Habiendo vencido el término por el cual fueron arrendadas las sepulturas que forman las manzanas 1, 2, 3, 4 y 5, sección 3 del cementerio del Oeste, se hace saber á los interesados que deben concurrir en el plazo de treinta días, á contar desde la fecha de la presente publicación, pues en caso contrario, se procederá á la exhumación de los restos cuando se coloquen en el osario general.—Buenos Aires, mayo 17 de 1910.—*El secretario.* a130 17

INTENDENCIA MUNICIPAL DE LA CAPITAL—Impuesto de pavimentación—Se avisa á los señores propietarios de las fincas situadas con frente á las calles Bouchard entre Cuyo y Corrientes Cuyo entre Paseo de Julio y Bouchard y Córdoba entre Medrano y Almagro, para que concurran á la oficina recaudadora á fin de abonar el impuesto de pavimentación que les corresponde por el afirmado construído últimamente al frente de sus propiedades.

Se hace presente á los interesados que el primer servicio trimestral vence el 15 de junio próximo y los que no concurran á abonar esas cuotas antes de la fecha indicada incurrirán en la multa que determina el artículo 5o. de la ley vigente sobre afirmados.—Buenos Aires, mayo 18 de 1910.—*El jefe.* ab818

INTENDENCIA MUNICIPAL DE LA CAPItal—En cumplimiento del artículo 10 de la ley de pavimentación número 4391, se hace saber á los propietarios de la calle Directorio de Semillosa á Dobias, cuya afirmado va á construirse en virtud del contrato que al efecto han celebrado con los empresarios R. Arana y Ca., que deben presentarse á la sección pavimentación de la dirección bienes raíces y catastro del departamento de obras públicas (Avenida de Mayo 525, cuarto piso alto), á fin de prestar su conformidad ó disconformidad á las operaciones practicadas con relación á sus respectivos inmuebles, fijándose para el objeto el plazo improrrogable de quince días. La falta de presentación dará por consentidas y conformes las referidas operaciones que desde entonces servirán de norma y anularán todo reclamo de parte de los interesados.—Buenos Aires, mayo 11 de 1910.—*El secretario.* ab15 12

HOTELES Y BALNEARIOS

BUENOS AIRES HOTEL, DURANTE LAS fiestas patrias, esta casa dará hospedaje, salas 5 $, piezas 3 $ servicio de comedor á la carte, sitio inmejorable; calle Carlos Pellegrini número 46. ad21 10

GRAND HOTEL EN SAN FERNANDO, CON todo el confort moderno. Se reciben pedidos de habitaciones. ad320

HOTEL CATALAN, DE CELCO DOMENECH—Precios módicos. Espero que el que lo visite una vez será mi cliente. Comodidad para familias y pasajeros; Alsina 1129. p.

PENSIONISTAS: EN EL HOTEL BALEAres hay buenas piezas, comida esmerada y precios módicos, abierto toda la noche, casa apropiada para forasteros; Cuyo 357. ad10 20

EDICTOS

EL SEÑOR JUEZ DE PRIMERA INSTANcia en lo civil de la capital de la república, doctor don Aureliano Gigena, ha dispuesto se cite, llame y emplace por el término de treinta días, contados desde la primera publicación del presente, á todos los que se consideren con derecho á los bienes dejados por don VICENTE CAMAGNI ó VICENTE DOMINGO CAMAGNI, ya sean como herederos ó acreedores, para que dentro de dicho término comparezcan á deducir sus acciones en forma, por ante su juzgado y secretaría del que subscribe bajo apercibimiento de lo á que hubiere lugar por derecho.—Buenos Aires, mayo 7 de 1910. —*Adolfo Rawson,* secretario. ae30 12

OFICINAS DE TIERRA PUBLICAS DE LA provincia de Buenos Aires—Edicto oficial. Tierras de Denseby, 9 de Julio. Por el presente y por el término de diez días contados desde la fecha, se hace saber á los compradores de dichas tierras que más adelante se designan, que deben comparecer á esta oficina dentro de los veinte días de la última publicación de este aviso, á efectuar el pago de sus respectivas compras en el remate efectuado por el martillero don Francisco Costa, el día 28 de febrero del corriente año. Compradores: Carlos Benzo, Antonio B. Terlizzi, M. Kibick, Francisco Roca, Miguel Aguilar, Juan I. Urcola, Cayetano Saitalamecchia, Mariano Cetey, Enrique B. Casazza, Francisco Terlizzi, Luis B. Rufino, José M. Sánchez, Simón Simolevich, Nojon Simolievich, Leonardo Marino, Luis Marantoni, Manuel López Chas, Juan Pieroni, Simón Lizarraide, Francisco Caramello, Bartolomé Sibona, Peñez hermanos, Juan A. Taquini y Nicolás B. Roobio. Haciéndoles saber que si no comparecen dentro de dicho término, se declarará caduca la venta, con pérdida á favor del fisco de la seña y comisión entregada.—La Plata, mayo 16 de 1910.—*Adolfo Bayma,* oficial mayor. 10 15

EL SEÑOR JUEZ DE PRIMERA INSTANcia en lo civil de la capital de la república doctor don Ernesto Quesada, ha dispuesto se cite, llame y emplace por el término de treinta días, contados desde la primera publicación del presente, á todos los que se consideren con derecho á los bienes dejados por doña TEODELINA FERNANDEZ DE ALVEAR, ya sean como herederos ó acreedores, para que dentro de dicho término comparezcan á deducir sus acciones en forma, por ante su juzgado y secretaría del que subscribe, bajo apercibimiento de lo á que hubiere lugar por derecho.—Buenos Aires, mayo 18 de 1910.—*Dr. Germán Wernicke,* secretario. ae30 13

COMERCIALES

POR DISPOSICION DEL SEÑOR JUEZ DE primera instancia en lo civil de la capital de la república doctor don Federico Helguera, se cita y emplaza por el término de treinta días, á contar desde la primera publicación del presente, á todos los que se consideren con derecho á los bienes dejados por fallecimiento de doña TERESA GUERRERO DE CANADA, ya sean como herederos ó acreedores, para que dentro de dicho término, comparezcan por ante su juzgado y secretaría del que subscribe, á deducir sus acciones en forma, bajo apercibimiento de lo á que hubiere lugar por derecho. —Buenos Aires, mayo 7 de 1910.—*Dr. Félix Luna Valdés.* ae30 13

POR DISPOSICION DEL SEÑOR JUEZ DE comercio de la capital federal doctor Angel M. Casares, se hace saber á todos los acreedores de don RUPERTO CASTILLO, por el término de ocho días, que habiéndose presentado solicitando convocatoria de acreedores, se han designado á los señores A. Delaye y Ca. y Hermann Krabb y Ca., para que asociados al contador don Alfredo A. Zoppi, practiquen el informe que indica el inciso 1o. del artículo 10 de la ley de quiebras, habiéndose designado la audiencia del día 4 del entrante mes, á las 2 de la tarde, para que tenga lugar la junta de acreedores para la verificación de los créditos. —Buenos Aires, mayo 11 de 1910. Oficina Calle Cangallo 332. — *Ricardo Victorica,* secretario. ae315

POR DISPOSICION DEL SEÑOR JUEZ DE primera instancia en lo civil de la capital federal, doctor Jorge de la Torre, se hace saber por medio del presente edicto que se publicará durante quince días, que ha sido declarada concursada la sucesión de don Francisco Lavalle, habiendo sido nombrado síndico el doctor Juan Carlos Lagos, á quien deben los acreedores dentro de dicho término presentar los títulos justificativos de sus respectivos créditos de acuerdo con lo dispuesto en los artículos 727 y 728 del código de procedimientos, ha cuyo efecto ha constituído domicilio en la Avenida de Mayo 605. Los autos tramitan por la secretaría á cargo del que subscribe.—Buenos Aires, abril 21 de 1910. —*Dr. Daniel Llambí,* secretario. al 15 10

POR DISPOSICION DEL SEÑOR JUEZ DE comercio de la capital, doctor don Angel M. Casares, se hace saber por medio del presente que la sociedad que giraba en esta plaza bajo el rubro de M. Z. Rojas é hijos, ha quedado disuelta con fecha 1o. de enero del corriente año ante el escribano don Francisco C. González, por fallecimiento del socio don Manuel Z. Rojas, haciéndose cargo del activo y pasivo la nueva sociedad que se forma bajo el mismo rubro social de M. Z. Rojas é hijos.—Buenos Aires, mayo 17 de 1910.—*Martín J. Castiarena,* secretario. ae319

POR DISPOSICION DEL SEÑOR JUEZ DE comercio de la capital de la república doctor don Angel M. Casares, se hace saber á los señores F. Guerrero y Ca., por el término de tres días, en el juicio que les sigue el Banco Español del Río de la Plata que se ha dictado la siguiente providencia: «Buenos Aires, mayo 3 de 1910.—Cítese por edictos que se publicarán por tres días en el «Boletín Judicial» y «La Nación», á fin de que los demandados comparezcan á estar á derecho durante ese término bajo apercibimiento de nombrársele defensor.—*Casares.*—Ante mí: *Germán C. Ramírez.*» — *G. C. Ramírez,* secretario. ae319

POR DISPOSICION DEL SEÑOR JUEZ DE primera instancia en lo civil doctor don Jorge de la Torre, se hace saber á doña CONCEPCION VIRICAT DE GONZALEZ, que ante su juzgado y secretaría á cargo del autorizante, se ha presentado su hija doña Agustina González de Barcelona, iniciando juicio para obtener declaratoria de su ausencia con presunción de fallecimiento. Se cita á dicha Concepción Viricat de González para que tome la intervención que le corresponde en dicho juicio. Este edicto deberá publicarse durante el término de cinco días cada mes y por seis meses.—Buenos Aires, marzo 15 de 1910.—*Armando F. Lasjur,* secretario. ae519

SOCIEDADES Y COMPAÑIAS

BANCO BASKO ARGENTINO—POR RESOLUción del directorio del Banco Basko Argentino, se convoca á los señores accionistas para que reunidos en asamblea ordinaria el 21 de mayo del corriente año á las 4 de la tarde, en la calle Córdoba 524, resuelvan: 1o. Sobre la memoria y balances del segundo ejercicio bancario que principió el 1o. de mayo de 1909 y terminó el 30 de abril del año corriente. 2o. Sobre los beneficios á distribuir en el enunciado ejercicio bancario. 3o. Y para que nombren dos directores en reemplazo de los señores Julián Telleria y Juan Pedro Anzola, los que fueron designados por la suerte como salientes del primer directorio y para nombrar el síndico que debe reemplazar al doctor Pedro N. Eliçagaray cuyo mandato termina.—*El Director secretario.* af15 7

BILZ, FABRICA DE BEBIDAS SIN ALCOhol (Sociedad Anónima). — Por resolución del directorio se convoca á los señores accionistas á una asamblea general extraordinaria, que tendrá lugar el día 2 de junio a. c., á las 5 de la tarde, en el local de la Bolsa, calle Bartolomé Mitre 334 (altos), para tratar la siguiente

ORDEN DEL DIA

Modificación del artículo 21 de los estatutos para obtener quorum legal en las asambleas.

Los señores accionistas deberán depositar sus acciones en la secretaría (Banco Supervielle y Ca., San Martín 150), tres días antes del fijado para la asamblea.

Siendo indispensable la presencia de accionistas que representen las 3/4 partes del capital para resolver sobre la orden del día, se ruega encarecidamente la asistencia.—Buenos Aires, mayo 18 de 1910.—*El secretario.* af15 18

BANCO POPULAR ARGENTINO—SOCIEDAD Cooperativa de Crédito (Limitada)—Bartolomé Mitre 370.—Vigésima tercera asamblea general ordinaria. De acuerdo con lo que prescribe el artículo 46 de los estatutos, se cita á los señores accionistas de este Banco á la asamblea general ordinaria que se verificará el domingo 29 de mayo próximo, á las 10 de la mañana, en su local Bartolomé Mitre 370.

ORDEN DEL DIA

1o. Lectura de la memoria y balance.
2o. Elección de un síndico y suplente.
3o. Elección de los socios que deben reemplazar á los cinco directores siguientes que han resultado salientes por sorteo de acuerdo con el artículo 60 de los estatutos:

Dr. Emilio Frers, Dr. Pedro C. Iturraide, doctor Enrique Navarro Viola, señor Francisco G. Mugone, ingeniero Adolfo F. Bittner.

4o. Elección de cinco directores suplentes.
5o. Designación de los socios que en representación de la asamblea deben subscribir el acta respectiva.

Nota: Para concurrir á la asamblea, los señores accionistas deben solicitar en el Banco la tarjeta de entrada correspondiente, las que se darán hasta el día antes del fijado para la asamblea.—Buenos Aires, mayo 12 de 1910.—*El secretario.* ab16 13

COMPAÑIA DE ELECTRICIDAD DE LA provincia de Buenos Aires—Se avisa á los señores accionistas que el directorio, usando de la autorización conferida por el artículo 19, inciso b de los estatutos, ha resuelto repartir un dividendo provisorio del 5 o/o, el que será abonado desde el 20 de mayo de 1910, todos los días de 2 á 4 p. m. en la oficina de la compañía, calle Belgrano 432. af813

GATH Y CHAVES, SOCIEDAD ANONIMA. Buenos Aires.—Se avisa á los señores accionistas que el directorio de esta sociedad, ha dispuesto fijar hasta el 20 de mayo, mes corriente, el plazo para el pago de la tercera cuota de 10 por ciento sobre las acciones últimamente emitidas, debiendo efectuar dicha amortización en la casa matriz, calle Bartolomé Mitre núm. 569. — Buenos Aires, 4 de mayo de 1910. af16 5

CONVOCATORIA — SOCIEDAD ANONIMA The American Quebracho Company, Cangallo 462.—El directorio llama á asamblea general extraordinaria para el día viernes 3 de junio próximo, á las 3 de la tarde, en el salón de la S. A. Unión Industrial Argentina, Defensa 435, para tratar la siguiente

ORDEN DEL DIA

1o. Autorizar al directorio para enagenar todas ó parte de las propiedades raíces de la sociedad.

2o. Aprobación del acta de esta asamblea.

Los accionistas que deseen concurrir á esta asamblea deberán depositar tres días antes del fijado para la reunión, en la caja de la sociedad, las acciones que posean ó los certificados que acrediten el depósito de éstas en algún Banco.

Necesitándose la presencia de accionistas que representen las tres cuartas partes del capital social para resolver en asamblea, el directorio ruega á los señores accionistas depositen sus acciones en el plazo fijado.—Buenos Aires, mayo 19 de 1910.—*Luis Vignolo,* secretario.

CLUB DE REGATAS LA MARINA—AVISO de convocatoria.—De acuerdo con lo establecido en el artículo 11 de los estatutos, se convoca á los señores socios á la asamblea general ordinaria que se efectuará el día 20 del corriente mes, á las 8.30 de la noche, en la calle Alsina 1465, para tratar la siguiente

ORDEN DEL DIA

1o. Lectura y aprobación del balance y memoria.

2o. Elección de cinco miembros de la comisión directiva, en reemplazo de los señores Eduardo Sánguinetti, Hugo Chiocci, Dr. Juan B. Borda, Emilio Fontán y José Buzzo, que han terminado su mandato.

Elección de tres miembros para formar la comisión revisora de cuentas.

Es necesario la presentación de la tarjeta que se adjuntará para tener acceso al local de la asamblea y tener derecho al voto. — *El secretario.* af1220

LLOYD COMERCIAL MAR DEL PLATA, sociedad anónima de navegación á vapor. —Oficinas: Mar del Plata, Rivadavia 214 y Barracas Lloyd; Buenos Aires, Defensa 365.— Mar del Plata, mayo 10 de 1910.—Señores accionistas: Tengo el agrado de comunicar á Vv. que el directorio de la sociedad que me honro presidir, en cumplimiento del artículo 17 de los estatutos resolvió convocar á los señores accionistas para la asamblea general ordinaria que tendrá lugar el miércoles 25 de mayo corriente, á las 2 de la tarde, en el local de la secretaría, calle Rivadavia 214.

ORDEN DEL DIA

1o. Lectura y aprobación de la memoria, balance general, cuenta de ganancias y pérdidas y distribución de las utilidades realizadas durante el cuarto ejercicio social.

2o. Elección de cinco directores por término de dos años para reemplaazr á los señores Francisco Genero, Carlos Bianchi, Juan Frontini, Braulio Arenas y José Caldararo, que terminaron su período.

3o. Elección de síndico y suplente por el término de un año para reemplazar á los señores Crisanto Letamendia y Gabriel Montañés que también cesaron en sus funciones (artículo 24 de los estatutos).

NOTA—Se recomienda á los señores accionistas que no hubieran registrado sus firmas, quieran hacerlo en la secretaría, Rivadavia número 214, á los efectos del artículo 32 de los estatutos.

OTRA—Se previene que para asistir á la asamblea y tener en ella voz y voto, los señores accionistas deberán presentar sus acciones en secretaría, con tres días de anticipación, recabando el correspondiente recibo que servirá de entrada á la asamblea, artículo 30 de los estatutos.

OTRA—No podrá celebrase asamblea sin la concurrencia de accionistas que determina el artículo 29 de los estatutos.—Saluda á Vv. con la consideración más distinguida. — *Francisco Genero,* vicepresidente 1o.—*Manuel Ríos,* secretario. af15 10

LA INDUSTRIAL PARAGUAYA—DE ACUERdo con el artículo 8 de los estatutos se convoca á los señores accionistas para la asamblea general ordinaria que tendrá lugar el 27 de mayo próximo, á las 9 a. m., en el local de la sociedad, para tratar la siguiente

ORDEN DEL DIA

1o. Presentación de la memoria y balance y ujación del dividendo por el 23 ejercicio.

2o. Elección de directores y síndicos en reemplazo de los cesantes.

A los efectos del artículo 14 de los estatutos, las acciones podrán ser depositaras en el Banco de Italia y Río de la Plata ó en otro Banco de Buenos Aires y de Montevideo.—Asunción, marzo 15 de 1910.—*El secretario.* af v. m27

SOCIEDAD HIPOTECARIA BELGA-AMERIcana y Banco Hipotecario Franco-Argentino, Bartolomé Mitre 226.—Hace préctamos hipotecarios en oro y sobre propiedades en la capital federal y sobre establecimientos de campo, á plazos largos y sin límite en la cantidad. 120

SOCIEDAD ANONIMA LAS PALMAS DEL Chaco Austral—De acuerdo con el artículo 19 de los estatutos, se cita á los señores accionistas para la asamblea general ordinaria que se celebrará el día 9 de junio en el local de la sociedad.

ORDEN DEL DIA

1o. Aprobar la memoria, balance y reparto de utilidades, correspondientes al período financiero de 1909-1910.

2o. Elegir dos directores en reemplazo de los salientes y un síndico para el ejercicio de 1910-1911.

Se previene á los señores accionistas que deben entregar hasta tres días antes de la asamblea, en el escritorio de la sociedad, los recibos ó certificados respectivos que acrediten tener esas acciones depositas en un Banco de esta plaza.—*Luis Urrutia,* secretario.

Calle Bartolomé Mitre núm. 682.—Buenos Aires, 20 de mayo de 1910. af20 20

SOCIEDAD ANONIMA CERVECERIA DE RIO Segundo.—Convocatoria.—Se convoca á los señores accionistas á la asamblea general ordinaria que tendrá lugar el día lunes 30 de mayo de 1910, á las 4 de la tarde, en el local de la sociedad, calle Bartolomé Mitre 349, para tratar la siguiente

ORDEN DEL DIA

a) Presentación de la memoria y balance.
b) Reparto de utilidades.
c) Elección de dos directores y un suplente.
d) Elección del síndico y suplente.

Nota: Los señores accionistas que deseen concurrir deberán depositar sus acciones ó certificado de depósito de un Banco, según artículo 31 de los estatutos, en la secretaría calle Bartolomé Mitre 349, de 2 á 4 de la tarde, cuando menos dos días antes de la fecha señalada para la asamblea.—Buenos Aires, mayo 12 de 1910. —*A. G. Thornton,* secretario. af18 13

SANATORIUM MODELO, SOCIEDAD ANONIma en liquidación.—Se convoca á los señores accionistas para la asamblea extraordinaria que tendrá lugar el día 6 de junio, á las 8.30 de la noche en el Prince George's Hall, Cuyo 1234, para tratar la siguiente

ORDEN DEL DIA

1o. Considerar la renuncia que presentará la comisión liquidadora y nombramiento de nueva comisión.

2o. Adopción de cualquier medida tendiente á terminar la liquidación, con amplias facultades para vender privadamente ó en remate público si fuere necesario, sobre la base de un precio no menor de 800.000 $, todas las existencias y bienes de la sociedad.

3o. Autorizar al presidente de la nueva comisión, para firmar las correspondientes escrituras.

De acuerdo con las disposiciones existentes, para poder concurrir á la asamblea, los señores accionistas deberán depositar sus acciones ó las boletas de depósito de las mismas efectuados en los Bancos del país, con tres días de anticipación al fijado para la asamblea en la secretara, Córdoba 3120, de 9 á 11 a. m. y de 2 á 5 de la tarde, todos los días hábiles.

Los señores accionistas que deseen hacerse representar por otros accionistas, deberán también presentar sus cartas órdenes hasta las 6.30 de la tarde del día de la asamblea.—Buenos Aires, mayo 19 de 1910.—*La comisión liquidadora.* af v. jn6

EXTRAVIOS

SE SUPLICA A LA PERSONA QUE EN LA tarde del 18, encontrara un prendedor de oro, formando un pájaro con una corona de brillantes, colgando del pico, se sirva devolverlo á Pueyrredón 1772, donde se le dará una buena gratificación, por tratarse de un recuerdo de familia. ag120

VARIOS

COLON, TRES CAZUELAS JUNTAS O SEPAradas, de primera fila, se venden; Bartolomé Mitre 1263. al120

COLON Y OPERA. EN VENTA UNA PLAtea segundo turno medio abono en el Colón y dos plateas segundo turno medio abono en la Opera; Venezuela 1062. ai120

COLON, TRES BUENAS LUNETAS DE CAzuela, se venden por primeras funciones, primer turno; Carlos Pellegrini 1439, de 1 á 2 de la tarde. ai220

COLON, SE VENDEN TRES PLATEAS SEguidas primer turno, para las diez primeras funciones, inclusive el 25 de mayo; ocurrir á J. C., Reconquista 545. ai320

OPERA, SE VENDEN DOS PLATEAS PARA la mitad del segundo turno, con el 25 de mayo; Humberto I. 1359. ai220

OPERA, PALCO CAZUELA CON CUATRO ENtradas, se vende para la semana de Mayo, entrando el 25; tratar Bartolomé Mitre número 463. ai120

MERCEDES DE LARRINAGA, ESTE VAPOR ha terminado sus operaciones de descarga en los depósitos Fiscal Boca. La revisión se efectuará el sábado 21 del corriente, de 8 á 10 de la mañana y de 1 á 3 de la tarde. Pasado dicho término no se atenderán reclamaciones. No se revisa sin las facturas correspondientes.—Buenos Aires, mayo 19 de 1910.—*A. C. Mac Carthy,* agente. aj220

PLATEAS DEL COLON, SE VENDEN TRES del primer turno; Rivadavia 1094. ai220

PALCO BAJO EN LA OPERA, SE CEDE EL primer turno; tratar Lavalle 662, de 12 á 6 p. m. ai318

SE VENDE DOS ABONOS DEL SEGUNDO turno, fila 11, para el teatro Colón. Dirigirse Carlos Pellegrini 608. ai219

SE AVISA A LOS PARIENTES DE JUAN B. Marcel, Casimiro Solanel, Juan A. Repetto, María Gutiérrez, Teresa Marchino, Secundina Filpa, Quiesa Morucho, Facunda Lavareta, José Secondo, Esteban Bausan, Teresa Parodi, Felipe Ronco, María Billeri, María Aguirre, Luisa Saso, Josefa Crespo, para que comparezcan á retirar dichos restos que están depositados en una bóveda del cementerio del Norte, que fué de Máximo Magenta, en el término de 15 días en caso de no hacerlo serán llevados al cementerio de Flores. Ocurrir Juncal 2063, Juan B. Magenta.—Buenos Aires, mayo 12 de 1910. ai15 13

TEATRO DE LA OPERA. SE VENDEN TRES tertulias de platea seguida por toda la temporada del primer turno. Tratar Bernardo de Irigoyen 1035. ai120

TEATRO COLON, LUNETA NUMERO 90, cuarta fila, punta de banco, se vende por la temporada completa; ocurrir calle Florida número 774. ai319

TRES PLATEAS DE COLON, SEGUIDAS, para 15 funciones del segundo turno, comprendiendo el debut y excluyendo 9 de julio, se venden; Tucumán 390 (altos), administración de proulesados. Precio 1500 $. ai420

TEATRO COLON Y OPERA, SE VENDEN 3 plateas primer turno, y una punta de banco segundo turno, respectivamente, de las 12 primeras funciones; tratar calle Rivadavia 929 (peluquería). ai120

TEATRO DE LA OPERA—SE OFRECEN DOS tertulias de platea seguidas por toda la núms. 421 y 423, para el 1er. turno de la Opera. Tratar F. Campos, Méjico 671. U. T. 2352 (Avenida). ai220

VAPORES

MONT CERVIN, ESTE VAPOR HA TERMInado su descarga en los depósitos del dique número 2, sección 5a. La revisión de averías tendrá lugar en los días 20 y 21 del corriente, de 8 á 10 de la mañana.—Buenos Aires, mayo 19 de 1910.—*H. Py y L. Grandval,* agentes. a1220

BECKENHAM, VAPOR INGLES, HA TERMInado su descarga á depósito 6|8, dique 1. La revisión de las mercaderías, etc., se efectuará en los días 19 y 20 del corriente, de 1 á 3 de la tarde. Las cuentas por los reclamos deberán ser presentadas en las 48 horas después de la revisión, pasado dicho término no se atenderá ningún reclamo.—Buenos Aires, mayo 18 de 1910. — *Houlder Brothers y Co. Ltd.,* agentes.

BOVERIC, VAPOR ALEMAN, HA TERMINAdo su descarga á depósito Fiscal Boca. La revisión de las mercaderías, etc., se efectuará en los días 20 y 21 del corriente, de 1 á 3 de la tarde. Las cuentas por los reclamos deberán ser presentadas en las 48 horas después de la revisión, pasado dicho término no se atenderá ningún reclamo.—Buenos Aires, mayo 19 de 1910.—*Houlder Brothers y Ca., Ltd.,* agentes. aj220

CORDILLERE, DIQUE 4, SECCION 4a. LA revisión de averías de este vapor se verificará en los días 19 y 20 del corriente, de 2 á 4 de la tarde. Los interesados deberán presentar las cuentas de las mercaderías y reclamos y las cuentas de fallas reconocidas en las 48 horas después de practicada la revisión, pasado dicho término no se atenderá reclamo alguno. — Buenos Aires, mayo 19 de 1910.—*Christophersen Hnos.,* agentes. aj220

LOS VAPORES MAR DEL PLATA Y GENEral Pueyrredón, asistirán á la revista naval el 21 del corriente, aceptarán pasajeros, cobrando 5 $ de la. por pasaje. En los vapores se servirán llambres etc., siendo este servicio por cuenta de los pasajeros. Los vapores zarparán de la Boca del Riachuelo pasando bomberos el día 21, á las 9 de la mañana, para tener su colocación respectiva en el desfile. Se expiden pasajes en la oficina del Lloyd Comercial Mar del Plata, calle Defensa 365 y en el momento del embarque. aj120

MORAZAN, ESTE VAPOR HA TERMINADO su descarga en el dique 1, sección 6|8. La revisión se verificará el 21 del corriente, de 8 á 10 de la mañana y de 1 á 3 de la tarde, pasado dicho término no se atenderá ningún reclamo. No se revisa sin las facturas correspondientes.—Buenos Aires, mayo 18 de 1910.— *C. Mac Carthy,* agentes. aj319

NAVEGACION A VAPOR SALVIAGO LAMbruschini—Carrera fija entre Buenos Aires y Montevideo, con los cómodos vapores paquetes nacionales «Río de la Plata» y «Río Uruguay». Estos rápidos y hermosos vapores, todos iluminados á luz eléctrica y con salones especiales para familias, harán viajes todos los días entre Montevideo y Buenos Aires, con el siguiente itinerario:

Salidas para Montevideo con el rápido vapor paquete «Río de la Plata», á las 9.30 p. m.

Viaje directo de Montevideo con el rápido vapor «Río Uruguay». Salida de Buenos Aires y Montevideo á las 9 de la mañana.

Por boletos y otros informes á la administración, Santiago Lambruschini, Rivadavia 335, Buenos Aires. Agente, Vidal y Battestin, Piedras 167, Montevideo. p. 423

R. M. S. P.—COMPAÑIA MALA REAL INglesa—Servicio rápido—Vapores postales entre Buenos Aires, Brasil, San Vicente, Lisboa, Vigo, Cherburgo y Southampton.

AVON, 27 de mayo.
Viaje de recreo 15 días.
Oficina, Reconquista 264.

TARTARY, ESTE VAPOR HA TERMINADO su descarga en el dique núm. 3, sección 5a. La revisión tendrá lugar en los días 19 y 20 del corriente, de 8 á 10 de la mañana. aj219

TIJUCA, VAPOR ALEMAN, HA TERMINAdo su descarga en el depósito del dique 3, sección 2a. La revisión tendrá lugar en los días 19 y 20 de mayo, de 1 á 3 de la tarde. Los interesados deberán presentarse para revisar, con las facturas de las mercaderías y presentar las cuentas por los reclamos juntamente con las boletas del revisor, en las 48 horas después de la revisión, pasado dicho término no se atenderá ningún reclamo.—Buenos Aires, mayo 18 de 1910.—Por el capitán, *A. M. Delfino y Hermano.* aj219

BANCOS

BANCO ALEMAN TRANSATLANTICO, CAlle Bartolomé Mitre 401.—Sucursales urbanas: Núm. 1, Callao esquina Corrientes; número 2, Santa Fe esquina Larrea; núm. 3, Bernardo de Irigoyen 1588.

ABONA

	Anual
Por depósitos en cuenta corriente. .	Sin int.
A plazo fijo hasta 20.000 $ oro ó 50.000 $ moneda nacional, por dos meses.	2 ½ %
Id á plazo fijo de 3 meses.	3 ½ "
Id á plazo fijo de seis meses. . . .	4 "
Id en Caja de Ahorros, cuando no se retiren antes de noventa días hasta 10.000 $.	4 "
Adelantos en cuenta corriente.	8 % 8 %
C. Lingerfelder, gerente.	dp.

BANCO DE GALICIA Y BUENOS AIRES. Sucursal en Avellaneda (Buenos Aires), calle Mitre esquina Chacabuco.
Sucursal núm. 1 (Flores), Sud América 33.
Sucursal núm. 2, San Juan 3042.
Sucursal núm. 3, Corrientes 3220.
Capital subscripto. $ 10.000.000 — c|t

ABONA POR DEPOSITOS

	Anual
En cuenta corriente hasta 50.000 $	1 %
A plazo fijo de 30 días.	2 "
" " " 60 "	3 "
" " " 90 "	4 "
" " " 180 "	4 ½ "
" " " 1 año	5 "
" " " 2 "	5 ½ "
" " " 3 "	6 "
" " " 4 "	6 ½ "
En Caja de Ahorros después de 60 días desde 10 hasta 10.000 $ curso legal.	4 ½ "

COBRA

Por adelantos y descuentos. . Convencional
Por administrar propiedades Tarifa módica.

El Banco vende letras de cambio y expide cartas de crédito sobre todos los puntos de España, Francia, Italia, Inglaterra, Alemania, Portugal y otros.

Buenos Aires, enero 1o. de 1910. — *Antonio Porto,* gerente. dp

BANCO DE LONDRES Y BRASIL, LIMITAdo—Calle Bartolomé Mitre 402.

Capital subscripto. . . .	£	2.

SEMILLAS
DE
PASTOS, TREBOLES, ALFALFA
Y DE OTRAS FORRAJERAS

Importadas de Europa, de todas clases, de la mejor calidad y del más alto poder germinador, se venden á precios sumamente módicos, en la

SEMILLERIA INGLESA
DE
WILLIAMS H. LOGAN
640 CANGALLO 640 — BUENOS AIRES

Además, se hacen mezclas y composiciones de pastos tiernos, con ó sin tréboles, para prados permanentes. Pídan panfletos ilustrados, que se remiten gratis á todo interesado. También hay un surtido completo de semillas de hortalizas, flores, bulbos ó cabezas de flores, árboles, etc. Anoten la dirección: CANGALLO 640.
CATALOGO GRATIS á todo interesado, mencionando LA NACION. 120

LA NACION

LA PLATA

La cuestión de las islas Lechiguanas—El representante de Entre Ríos en la capital federal doctor Adolfo Mujica celebró ayer una larga conferencia con el señor Arias, á propósito de la cuestión de las islas Lechiguanas y tratando de buscar una solución que concilie los intereses de ambas provincias, evitando así el pleito que de otra manera sobrevendría.

El ministro de hacienda por cuyo departamento tramita el asunto estuvo también presente.

Se nos informó que no se había podido arribar á ninguna conclusión y que probablemente continuaría la gestión iniciada por el doctor Mujica.

Los asuntos de Chivilcoy—A raíz de un sumario instruído por el inspector del registro civil don Pedro A. Casas al jefe de la oficina del ramo en Chivilcoy don Vicente Roldán, el P. E. resolvió ayer la destitución de este empleado.

El gobierno ha declarado en esta oportunidad que en poco tiempo más se habrá modificado la situación de aquella localidad desmontando á los elementos que respondían al señor Loveyra. Según parece contra la municipalidad compuesta también de amigos de aquel señor se iniciará una acusación ante el jurado popular, descontando que él fallo será adverso á esa corporación en virtud de los antecedentes que servirán de base para instaurar la acción.

El señor Loveyra á pesar de haberse anunciado que se prestaría á facilitar la acefalía está dispuesto, según nuestros informes, á afrontar la lucha.

—En el proceso por el atentado que es del dominio público siguen produciéndose incidentes. Ayer el abogado querellante doctor Juliánez Islas presentó un escrito al juez del crimen doctor Salas, sosteniendo que el referido proceso que fué sacado de su asiento natural de la jurisdicción de Mercedes por recusaciones sin causa, interpuestas por los defensores de los encausados debe volver á aquellos tribunales; y que en ningún momento ha podido quedar radicado en los de La Plata, correspondiendo en consecuencia aplicar el artículo 174 del código de procedimientos que dispone que los autos deben seguirse tramitando aunque desaparezcan las causas de la recusación ó excusación cuando se hubieran radicado definitivamente en el juzgado á donde pasaron en virtud de la recusación ó excusación.

Agrega además el abogado querellante que se ha dado una interpretación abusiva al derecho de recusar sin causa porque se admitió que los defensores lo ejercitasen después de haber perdido ese derecho.

Entra luego en otras consideraciones jurídicas para demostrar que los principios legales han sido burlados en virtud de las interpretaciones que se han dado á la querella.

El juez doctor Salas en seguida dictó un auto que dice así:

"Habiéndose hecho cargo del juzgado del crimen de Mercedes el doctor Tougnon Islas y de acuerdo con lo resuelto por la suprema corte en el caso de Iparraguirre y Pirá y accediendo á lo solicitado por el abogado querellante, se manda dicho proceso á aquella jurisdicción, dejándose sin efecto varias diligencias tomadas en esta causa."

La Liga agraria—Una delegación de la Liga agraria hizo ayer su anunciada visita al gobernador á quien dirigió la palabra don Diego Eudrix haciendo votos por el éxito del nuevo gobierno y manifestando que la institución cifraba muchas esperanzas en el programa que había hecho público. Recordó que la Liga tenía como fin principal el fomento de nuestras dos grandes industrias, observando que el señor Arias que era un fuerte ganadero, no podría menos que cooperar en la obra de la institución y como jefe del gobierno prestarle también su apoyo decidido.

El gobernador agradeció los votos formulados por la Liga, cuya acción elogió diciendo que el gobierno prestaría cuidadosa atención á las industrias ganadera y agrícola cuyos progresos y necesidades le eran conocidos, empeñándose por su mayor desarrollo.

Visitó después la comisión al ministro de h[acienda] el fin de ofrecer al gobier[no] le la cooperación en aquel[la] le lo juzgara conveniente. [Agra]deció el ofrecimiento y ma[nifestó] que la citada corpo[ración] ocuparía en el proyecto de mo[dific]ar impuesto á la producción q[ue] á próximamente, comprometién[dose] comisión á hacerle oportunamente l[as] licaciones del caso.

Bolívar—Ayer recibió el gobierno co[pia] ciones de Bolívar en las que los tos contrarios á la situación local dían amenazas y persecuciones de n víctimas y que han creado un es[ta]e cosas por demás violento que urge car para evitar que se llegue á ex[tre]s lamentables.

El señor Arias dió traslado de esas comunicaciones á la jefatura de policía, recomendándole la adopción de medidas para garantizar el orden y la pública tranquilidad.

El gobierno decretó ayer el reemplazo del comandante militar y del jefe del registro civil de la 1a. sección de Bolívar, nombrando para ocupar esos puestos á los señores Dolores Morales y Alfredo Vaccaseza.

La revista naval — El ministro de marina comunicó ayer á los legisladores provinciales que ha puesto á su disposición el vapor Montevideo para que concurran á presenciar la revista naval.

El [vapor] Montevideo saldrá á las 9 de la ma[ñana] de la dársena sur.

Capitales en giro—La dirección de ren[tas] ha resuelto la reclamación de capitales giro formulada por los señores Lutz y Schmidtz, ed General Pueyrredón.

Banco Hipotecario Nacional—Se reunió el Banco sejo de la sucursal platense de esa institución, despachando las solicitudes correspondientes á los números 553, 557, 675, 676, 680, 712, 715, 726, 739, 741, 743, 750, 766, 788, 793, 612, 708 y 839, que representan 881, 831 m² de 793.600 pesos sobre una tasación por un valor de 2.147.063 pesos.

La sesión del Banco acordó la suma de 694.000 pesos.

Crédito público — Por no haber podido efectuarse la citación algunos de sus miembros, acudir á celebró ayer sesión la junta de bros no públicos que debía reunirse para Crédito Público recuento y quema de los títulos para proceder á la interna.

Los trabajos de [in]cineración quedado postergada para el 1 de junio próximo.

La reunión de [la] mes de junio próximo.

TELEGRAMAS
(DE NUESTROS CORRESPONSALES)

Banco Español del Río de la Plata

PARIS, 19.—Las acciones del Banco Español del Río de la Plata se han cotizado en la Bolsa de esta capital á 583 francos, en la de Madrid á 546 pesetas y en la de Londres á 21 libras esterlinas, 18 chelines y 9 peniques.

La renta perpetua

PARIS, 19.—La renta perpetua del 3 por ciento de interés anual cerró hoy en la Bolsa de esta ciudad á 98.75.

Cambios y descuentos

LONDRES, 19.—El directorio del Banco de Inglaterra ha fijado en 4 por ciento el tipo del descuento.

Interés comercial por letras á 90 días, 3 3|8.

Cambio sobre París, á la vista, 25.27 1|2.

Id. á 90 días, 25.43 1|2.

Cambio sobre Amberes, á la vista, 25.35.

Id á 90 días, 25.55.

Cambio sobre Hamburgo, á la vista (en marcos por libra esterlina), 20.52.

Id á 90 días, 20.70.

Cambio sobre Madrid, á la vista (en pesetas por 5 pesetas), 44 3|8.

Cambio sobre Génova, á la vista (en liras por libra esterlina), 25.43 1|2.

PARIS, 19.—El tipo del descuento del Banco de Francia se ha fijado en 3 por ciento.

Descuento comercial, por letras á 90 días, 2.

Cheque sobre Londres, á la vista (en francos por libra esterlina), 25.27.

Cheque sobre Italia en francos por 100 liras), 99 3|8.

Id sobre España (en francos por 500 pesetas), 467 1|2.

Id sobre Berlín (en francos por 100 marcos), 123 3|16.

BERLIN, 19.—El tipo del descuento del Banco de Alemania se ha fijado en 4 por ciento.

Descuento comercial por letras á 90 días, 3 1|4.

Cambio sobre Londres, á la vista (en marcos por libra esterlina), 20.50 1|2.

Id id á 90 días, 20.31 1|2.

BRUSELAS, 19.—Cambio sobre Londres, á la vista, 25.33 1|2.

AMBERES, 19.—Descuento comercial por letras á 90 días, 3 1|8.

GENOVA, 19.—Cambio sobre Londres, á la vista (en liras por libra esterlina), 25.42.

LISBOA, 19.—Cambio sobre Londres, á la vista (en peniques por 1000 reis), 48 3|16.

MADRID, 19.—Agio del oro, 6.90.

NUEVA YORK, 19.—Cambio sobre Londres, á la vista, 4.87.20.

Id á 90 días, 4.84.10.

Trigo

LONDRES, 19.—Mercado con tendencia más floja.

LIVERPOOL, 19.—Trigo colorado americano, entrega julio, precio por 100 libras en chelines, 6.11 1|4.

Id id entrega octubre, 7.10 5|8.

Trigo del Río de la Plata, disponible, de 6.10 á 7.2 1|2.

Mercado tranquilo.

AMBERES, 19.—Trigo del Río de la Plata, embarque mayo-julio, por 100 kilos, 18 1|2.

HAMBURGO, 19.—Trigo del Río de la Plata, embarque mayo-julio, por 1000 kilos, en marcos, 150.

NUEVA YORK, 19.—Trigo disponible, por bushel en centavos oro americano, 115 1|2.

Trigo para entregar en julio, 109 3|4.

Mercado firme.

CHICAGO, 19.—Trigo del Río de la Plata, embarque para julio, precio por bushel en centavos oro americano, 102 5|8.

Id para septiembre, 100 1|2.

Mercado firme.

BERLIN, 19.—Trigo para entregar en julio, en marcos por 1000 kilos, 203 3|4.

Maíz

LONDRES, 19.—Mercado tranquilo con compradores reservados.

LIVERPOOL, 19.—Maíz La Plata, amarillo, entrega julio, precio por 100 libras en chelines, nominal.

Id id disponible 5.6 1|2.

Mercado desanimado.

AMBERES, 19.—Maíz del Río de la Plata, embarque mayo-junio, por 100 kilos en francos 14.

HAMBURGO, 19.—Maíz del Río de la Plata, embarque mayo-junio, por 1000 kilos, en marcos, 116.

NUEVA YORK, 19.—Maíz disponible por bushel en centavos oro americano, 69.

Maíz para julio, 69 1|2.

Mercado sostenido.

CHICAGO, 19.—Maíz para julio, precio por bushel en centavos oro americano, 61 1|8.

Id para septiembre id, 62.

Mercado sostenido.

BERLIN, 19.—Maíz para julio, precio por 1000 kilos en marcos, 143 3|4.

Semilla de lino

LONDRES, 19.—Mercado tranquilo. Demanda moderada.

Venta: 100 toneladas Calcuta á Londres, embarque julio-agosto, 59.

Parciales del Río de La Plata, embarque mayo-junio para Hull, por quárter de 416 libras en chelines. Vendedores, 57.9.

Parciales de Calcuta embarque mayo-junio, para Londres, quarter de 410 libras en chelines, 58.6.

Mercado tranquilo.

LIVERPOOL, 19.—Lino del Río de la Plata, parciales embarque de 416 libras en chelines, 58.

AMBERES, 19.—Lino del Río de la Plata, embarque mayo-junio por 1000 kilos en marcos, 36 5|8.

HAMBURGO, 19.—Lino del Río de la Plata, embarque mayo-julio, por 1000 kilos, en marcos, 296.

DULUTH, 19.—Lino será entregar en mayo, precio por bushel en centavos oro americano, 207.

Lanas

AMBERES, 19. — Negocios moderados; precio sin cambio.

La lana peinada del tipo B, para entregar en francos, 6.10.

Id para entregar en octubre, 5.95.

Id para entregar en enero, 5.82 1|2.

Mercado tranquilo.

ROUBAIX, 19.—La lana peinada del Río de la Plata, tipo B, para entregar en julio, precio por kilo, en francos, 6.25.

Id para entregar en octubre, 6.10.

Id para entregar en enero, 5.95.

Mercado apenas sostenido.

HAVRE, 19.—La lana merina del Río de la Plata, 36 por ciento, para entregar en julio, precio por 100 kilos, francos, 193.

Id para entregar en noviembre, 188.

Mercado tranquilo.

La lana cruza del Río de la Plata, número 3.58 por ciento, para entregar en julio, precio por 100 kilos, en francos, 230.

Id para entregar en noviembre, 230.

Mercado tranquilo.

Cueros

AMBERES, 19.—Los cueros del Río de la Plata obtuvieron los siguientes precios en francos los 50 kilos:

Cueros secos de campo, nerviosos, de 12 á 25 kilos, 145.

Cueros secos de campo, vacunos, de 9 á 10 kilos, 145.

Cueros salados de matadero novillo, de 25 á 31 kilos, 109.

Cueros salados de saladero vaca, de 25 á 32 kilos, 100.

Cueros salados de frigorífico novillo, de 25 á 32 kilos, 106.

Cueros salados de matadero novillo, de 25 á 32 kilos, 93.

Cueros salados de matadero vaca, de 20 á 25 kilos, 89.

Mercado sostenido.

HAMBURGO, 19.—En este mercado los cueros del Río de la Plata obtuvieron los precios Cif que van á continuación en peniques por cada medio kilo:

Cueros secos de campo, novillos, 84 1|2.

Cueros secos de campo, Cordobeses, 198.

Cueros secos de Buenos Aires americanos, 106.

Cueros secos de Buenos Aires becerro, 96.

Cueros secos de Buenos Aires potro (marcos por cuero), 10 1|2.

Cueros salados de saladero novillo (Montevideo), 72.

Cueros salados de saladero, vaca (Montevideo), 61 1|2.

Cueros salados de frigorífico, novillo, 85.

Cueros salados de matadero, novillo, 61.

Cueros salados de matadero, vaca, 52.

Mercado sostenido.

Carnes congeladas

LONDRES, 19.—Los precios no oficiales de las carnes congeladas del Río de la Plata fueron los siguientes:

Novillo: cuartos delanteros, 2 chelines 3 peniques; cuartos traseros, de 2 chelines 10 á 2.11 peniques.

Mercado sostenido.

Capón: 2 chelines 4 peniques.

Mercado en calma.

Llegó á Southampton el vapor Danube con cargamento de carnes congeladas procedentes del Río de la Plata.

Títulos argentinos

LONDRES, 19.—En el Stock Exchange los títulos argentinos tuvieron hoy las siguientes cotizaciones:

Empréstito nacional, 1897, 5 o|o (ley 3875), 90 1|2.

Obligaciones exteriores de la provincia de Buenos Aires, 3 o|o, 70 7|8.

Empréstito interno, 6 o|o, 102 3|4.

Cédulas nacionales, serie H (en Amberes), ex interest, 44.50

LONDRES, 19. (De Mendl y Ca.)—Arauco Co., ordinarias, 4.

Ferrocarril Nordeste Argentino, stock, 42 3|4.

Ferrocarril Gran Oeste, ordinarias, 104 1|2.

Ferrocarril Buenos Aires al Pacífico, ordinarias, 94 1|2.

Ferrocarril del Sur, ordinarias, 125.

Ferrocarril del Oeste, ordinarias, 126.

Ferrocarril Central Argentino, ordinarias, 103 1|2.

Ferrocarril Central Argentino, deferidas, 98.

Ferrocarril Central Uruguay Este, extensión, 7 13|16.

Ferrocarril Central Uruguay Norte, extensión, 6 3|4.

Ferrocarril Córdoba y Rosario, 6 o|o, preferidas, 98.

Ferrocarril Córdoba y Rosario, segundas preferidas, 51.

Ferrocarril Central Córdoba, C. N. S., income, debentures, 66 1|2.

Ferrocarril Entre Ríos, ordinarias, 44.

Ferrocarril Entre Ríos, preferidas, 97 1|2.

Ferrocarril Entre Ríos, segundas preferidas, 64 1|2.

Ferrocarril Paraguay Central, 5 o|o, debentures, 48.

Ferrocarril Paraguay Central, ordinarias, 3 1|4.

Famatina Development, 10.

Forestal Land, ordinarias, 2 1|4.

Id. preferidas, 1 3|4.

Id. New Shares, 39.9.

Argentine Northern Land, 27.6.

Cervecería Bieckert, ordinarias, 93.

LA ARGENTINA EN EL EXTERIOR

CONFERENCIA DE M. HANTHAL

VIENA, 19.—El señor M. Hanthai ha dado en esta capital una brillante conferencia sobre la República Argentina y en ella hizo un caluroso elogio de ese país, provocando grandes aplausos.

El senador señor Arthur Krupp ofreció un banquete al orador, al que asistieron el ministro argentino, doctor Fernando Pérez; el presidente del consejo de ministros y canciller imperial, conde Lexa de Aehrenthal; varios otros miembros del gabinete, altos personajes políticos y numerosos fuertes industriales del imperio.

El senador Mr. Arthur Krupp partirá en octubre para Buenos Aires, con el objeto de efectuar una jira por la República Argentina.

LA MUERTE DEL REY EDUARDO

LLEGADA DE SOBERANOS EXTRANJEROS

LA MULTITUD EN WESTMINSTER

LA AFLUENCIA DE CURIOSOS

BANQUETE EN EL PALACIO

NOTICIAS DEL INTERIOR

LONDRES, 19.—El emperador Guillermo de Alemania es esperado en esta capital hoy á mediodía.

LONDRES, 19.—A las doce y minutos de la tarde llegó á la estación Victoria el tren especial que conducía al emperador Guillermo y á su séquito.

El rey Jorge, rodeado de las personas de su corte, le recibió con muestras de extraordinario afecto, y el emperador devolviendo esas manifestaciones abrazó y besó al rey y al duque de Cornailles, hijo mayor de Jorge.

Inmediata y directamente Guillermo se trasladó, acompañado de Jorge, al Buckingham Palace, donde visitó á la reina Alejandra y le presentó sus condolencias.

LONDRES, 19.—Esta mañana amaneció el cielo cubierto de nubes y luego descargó una violenta tempestad de truenos y relámpagos con lluvia torrencial.

Hoy es el último día de exposición pública del ataúd real y con este motivo se han pasado la noche numerosas personas, entre las que figuraban muchísimas mujeres, á la puerta del Westminster Hall para ganar turno.

Después de algunas horas de lluvia presentaban los curiosos un aspecto lamentable, calados hasta los huesos, mal abrigados por los paraguas y guardando estoicamente sus puestos, con un tesón verdaderamente británico.

A las 5 de la mañana comenzó á llegar la gran multitud y los agentes de policía hacían colocar á las personas de cuatro en cuatro, observando riguroso orden de llegada.

Las escenas de ayer se repitieron durante todo el día.

Poco después de las 5 fueron admitidas en la sala las personas privilegiadas que poseían tarjetas especiales del ministerio ó de la casa real.

A las 11 el cielo se despejó algo y reinó buen tiempo.

Después de mediodía la muchedumbre se hizo tan numerosa y compacta que la policía se veía en serias dificultades para evitar que los peatones se ahogaran en las aperturas ó fueran aplastados por los vehículos en la calzada.

La noticia de la llegada del emperador Guillermo se extendió rápidamente con las ediciones especiales de los diarios de la tarde y atrajo una mayor multitud á la plaza del parlamento.

El rey Jorge, de Grecia, el emperador Guillermo y el rey Alberto de Bélgica, visitaron poco después los restos de Eduardo, siendo recibidos á la puerta de Westminster por el conde de Carrigton y los duques de Norfolk y de Marcourt.

El emperador Guillermo colocó una magnífica corona sobre el catafalco y luego se arrodilló y oró silenciosamente durante algunos minutos.

Durante la visita de los reyes que duró en total un cuarto de hora, se interrumpió la entrada para el público.

Gran número de miembros de las cámaras de los lores y de los comunes han desfilado delante del ataúd.

LONDRES, 19.—Los vendedores ambulantes de leche, frutas, aguas gaseosas y diarios han hecho ayer y hoy brillantes negocios en los alrededores de Westminster, vendiendo sus mercancías á precios exorbitantes.

El desfile en el interior de la gran sala del catafalco se realiza en perfecto orden con una rapidez media de 10.000 personas por hora.

La policía no permite la detención de la columna y procura que marche con relativa velocidad para dar lugar á que pase la mayor cantidad posible de curiosos.

A las cinco de la tarde el cielo volvió á cubrirse de nubes amenazadoras y comenzó á tronar. La fatiga de la larga espera, el temor de la lluvia y la perspectiva de que tanto esfuerzo sería al fin inútil hizo que muchos de los que formaban con la renunciaran á su propósito, y así acortada la larga hilera ocupaba siete kilómetros.

Las ambulancias de la asistencia pública continúan prestando sus servicios permanentes en las calles á los atacados por síncopes de cansancio.

Una de las mujeres que se desmayaron ayer en la puerta de Westminster, después de cinco horas de espera, pudo entrar hoy, haciendo valer su abnegación para conseguir que le cedieran turno.

LONDRES, 19.—Llegó esta tarde el rey Fernando de Bulgaria, para asistir á los funerales del rey Eduardo.

El rey Jorge y los duques de Connaught y de Teck recibieron en la estación al soberano búlgaro.

Una multitud numerosa aclamó á los monarcas en todo el trayecto de la estación al palacio Buckingham.

LONDRES, 19.—El rey Manuel de Portugal ha visitado esta tarde al rey Jorge V.

El duque de Connaught, el ministro de guerra Mr. Haldane y el jefe del estado mayor, general sir W. G. Nicholson, han recibido las delegaciones especiales enviadas por los regimientos nacionales y extranjeros de los que era el rey Eduardo coronel honorario.

El duque de Aosta y sus dos hijos han pasado todo el día en Reigate.

LONDRES, 19.—El embajador especial de Francia, M. Pichon, acompañado de M. Cambón, visitó esta tarde á la reina Alejandra, al rey Jorge, al primer ministro Mr. Asquith y al ministro de relaciones exteriores, lord Grey.

Con este último personaje sostuvo una larga entrevista, á la que asistió sir Charles Hardinge, secretario permanente del Foreing Office.

La reina Alejandra ha expresado su deseo de ver la corona fúnebre enviada por el presidente M. Fallières para los funerales del rey Eduardo.

Esa corona es de plata maciza cincelada con un gusto delicado y de alto valor artístico.

LONDRES, 19.—El rey Jorge ofreció esta noche en el Buckingham Palace una comida á los soberanos y representantes de los países extranjeros llegados á esta capital para asistir á los funerales del rey Eduardo.

Asistieron á esa comida sesenta invitados.

En la mesa sólo figuraron hombres, pues con motivo del luto las princesas y damas de la corte no concurrieron á la recepción.

Después de la comida, que transcurrió sin discursos, el rey Jorge se hizo presentar á los miembros de las misiones extranjeras.

LONDRES, 19.—Anuncian de Calcuta que el maharajá de Darbhanga se ofreció al virrey lord Minto para costear la erección de una estatua ecuestre del rey Eduardo en dicha ciudad.

PARIS, 19.—El jefe del gabinete, M. Brian, acompañará al presidente de la república, Mr. Fallières, al servicio religioso que por el descanso del rey Eduardo se celebrará mañana en la iglesia anglicana de esta capital.

BELGRADO, 19.—Mañana se celebrará un servicio fúnebre en memoria de Eduardo VII.

Mientras se realiza el servicio todas las tiendas y demás comercios cerrarán sus puertas.

LONDRES, 20.—Los diarios de esta mañana anuncian que un comerciante de Newport puso en la puerta de su casa un cartel en el cual anunciaba que abriría su comercio al público, agregando frases hostiles á la memoria del rey Eduardo.

La multitud enfurecida intentó asaltar la casa de comercio, haciéndose necesaria la intervención de la policía.

INGLATERRA

La insurrección en Albania

LONDRES, 19.—"The Daily Telegraph" anuncia en telegrama de Belgrado que la sublevación estallada en la Vieja Servia se halla casi terminada.

Han sido arrestados 33 agitadores y las autoridades turcas se han incautado de todas las armas de las poblaciones.

El ministro de guerra prometió devolver las armas á los albaneses en el caso que les amenazara algún peligro del exterior.

La asamblea cretense

LONDRES, 19.—Anuncian de La Canea que se reunió esta tarde la asamblea legislativa cretense.

El ministro señor Venizelos declaró que el gobierno tiene la intención de adherirse por los medios diplomáticos á su alcance á los actos que se realicen con objeto de mantener la situación actual y conservar á Creta la protección de las potencias.

LONDRES, 19.—Nuevos telegramas de La Canea comunican que la asamblea aprobó una orden de confianza en el gobierno, permitiendo al mismo tiempo á los miembros del comité tomar parte en la votación.

Se aprobó también el programa del gobierno, que excluye á los musulmanes de la asamblea.

Desórdenes en Viena

LONDRES, 19.—"The Daily Telegraph" publica un telegrama de su corresponsal en Viena anunciando que con motivo de las elecciones se han producido choques sangrientos entre los electores y la policía.

De los disturbios resultaron 15 heridos La policía arrestó á 40 alborotadores.

Un asalto de box

LONDRES, 20.—«The Daily Telegraph» publica un despacho de su corresponsal en París anunciando que un asalto de box celebrado anoche en esa capital degeneró en una verdadera batalla, en la que tomaron parte todos los espectadores.

EL COMETA DE HALLEY

OBSERVACIONES FRACASADAS

BOLIDOS Y LLUVIA DE ESTRELLAS

Opiniones de una academia

REGOCIJOS POPULARES

ALARMAS EN CONSTANTINOPLA

PARIS, 19.—En todos los observatorios de Francia los astrónomos permanecieron anoche en sus respectivos puestos, pero las nubes impidieron toda observación.

Numerosos parisienses pasaron la noche en vela y los lugares de públicas diversiones se vieron más concurridos que de costumbre.

ROMA, 19.—En esta capital así como en las demás ciudades del reino el anunciado paso del cometa Halley ha sido motivo de grandes fiestas populares.

Durante toda la noche una compacta muchedumbre recorrió las calles de la ciudad, cantando coplas al compás de guitarras y mandolines.

Se veían también algunas comparsas que representaban á los astrónomos observando el cometa.

Los balcones y azoteas se hallaban atestados de personas, que comentaba alegremente las informaciones de los diarios relativas á los fenómenos que podían producirse.

En todas partes se quemaron fuegos de artificio, especialmente en el Pincio, Janículo y Monte Mario, donde una enorme multitud celebraba el paso de Halley con brindis y conciertos.

Del observatorio de Llorna informan que los aparatos magnéticos experimentaron algunas perturbaciones.

En Catania se notaron numerosísimas estrellas errantes.

En los demás observatorios no se registró ningún fenómeno, por impedir las nubes toda observación.

VIENA, 19.—La academia austro-húngara de ciencias ha declarado que probablemente no era anoche el momento en que la tierra debía pasar por la cola del cometa, sino más tarde.

Agrega la academia de ciencias, según dicho telegrama, que el cometa Halley posee quizá dos colas, una recta y otra curva.

BERLIN, 19.—Hasta este momento no se ha publicado ninguna novedad de interés científico sobre las observaciones hechas desde los 45 globos, que subieron al pasar la tierra por la cola del cometa Halley.

La población ha estado completamente tranquila en todo el imperio.

LONDRES, 19.—De Melbourne informan, que las nubes impidieron á los astrónomos del observatorio de dicha ciudad llevar á efecto los estudios que se habían propuesto realizar respecto al paso del cometa de Halley.

NUEVA YORK, 19.—Los astrónomos de esta ciudad y de otros observatorios norteamericanos, opinan que las manchas notadas sobre el sol ayer, no tienen relación alguna con el cometa de Halley.

MADRID, 19.—Comunican de Bilbao, que anoche se vió desde allí un gran bólido.

MADRID, 19.—Un telegrama de Bilbao informa, que se produjo un choque entre un grupo de republicanos y otro de bizkaitarras, al regresar de una colina donde se habían dirigido para observar el paso del cometa de Halley.

De la colisión resultaron varios heridos.

CONSTANTINOPLA, 19.—Las predicciones hechas y los rumores alarmantes que habían circulado respecto al encuentro de la tierra con el cometa de Halley, habían producido gran emoción en las clases bajas de la población.

Ayer fué un día de alarma en todo el imperio, y en esta capital muchas familias retiraron á sus hijos de los colegios con el intento de esperar juntos el fin del mundo.

En numerosas casas los habitantes pasaron la noche en vela esperando por momentos la temida catástrofe.

Sólo esta mañana la calma volvió paulatinamente á los espíritus y la población volvió á su existencia normal.

FRANCIA

Travesía de la Mancha en aeroplano

PARIS, 19.—Ha llegado á Calais el aviador M. de Lesseps, quien se ha propuesto cruzar la Mancha en aeroplano.

El aviador saldrá el sábado próximo.

ALEMANIA

Las potencias en Persia

BERLIN, 19.—Las negociaciones entre los gabinetes de San Petersburgo, de Londres y de esta capital sobre la cuestión de la esfera de influencia en Persia continúan.

En los círculo sdiplomáticos se asegura que Alemania reconoce, que tanto Inglaterra como Rusia han adquirido mayores derechos en ese estado asiático.

Desea el gobierno alemán que se llegue á un acuerdo dando una definición exacta á los intereses políticos de las dos potencias para evitar que la situación actual, que es un tanto equívoca, pueda causar perjuicios á los intereses económicos de Alemania.

El kaiser y la prensa inglesa

BERLIN, 19.—Telegrafían de Londres que la prensa inglesa saluda cordialmente al emperador Guillermo con motivo de su llegada, agradeciendo sinceramente su presencia en los funerales del rey Eduardo VII.

RUSIA

La rusificación de Finlandia

SAN PETERSBURGO, 19.—Después de cinco días de reñida discusión la Duma rechazó una moción de interpelación al gobierno por la cual se alegaba que el decreto de septiembre del año pasado concerniente á Finlandia violaba la constitución.

Gran incendio en San Petersburgo

SAN PETERSBURGO, 19.—Un violento incendio estalló hoy en el barrio de Nerva y destruyó unas veinte casas.

A consecuencia de ese siniestro han quedado sin abrigo no menos de 1500 personas.

Acusación á un conde

SAN PETERSBURGO, 19.—Los tribunales de Varsovia han dictado auto de prisión contra el conde de Bogdan, acusado de asesinato de su cuñado para apoderarse de su herencia.

TURQUIA

La cuestión de Creta

CONSTANTINOPLA, 19.—Las potencias protectoras de la isla de Creta, contestando á la circular de la Sublime Puerta manifiestan que están de acuerdo para el mantenimiento del statu quo en Creta y que consideran nulo el juramento prestado recientemente por los diputados cretenses al asumir sus puestos.

La insurrección albanesa

CONSTANTINOPLA, 19.—Se ha recibido un telegrama del ministro de guerra, Cherket bajá, comunicando que continúan las detenciones de individuos sospechosos en todo el distrito de Prishtina y que la tranquilidad se ha establecido en toda Albania.

Anuncia también que tomó medidas enérgicas para la conservación del orden.

ESTADOS UNIDOS

EXPLOSION DE UN POLVORIN

NUEVA YORK, 19.—Comunican de la Habana que esta tarde se ha producido [una] verdadera catástrofe en la ciudad de [Pi]nar del Río, á menos á las 2 de la tarde.

Poco más ó menos á las 2 de la tarde dos explosiones simultáneas y formidables del cuartel de guardias urbanas que partían del cuartel de toda la población, hicieron retemblar en su lugar vecinos.

Los que primero acudieron á destruído y ron el cuartel completamente con destodas las casas de los alrededores perfectos importantes.

La gran mayoría de los guardias han sido muertos y los restos de mamposterías proyectados por la explosión, han muerto ó herido á numerosas personas de la vecindad y transeuntes.

Toda la parte norte de la ciudad está sembrada de escombros.

Se cree que el origen del estallido ha sido una caja de dinamita dejada caer por un obrero que trabajaba dentro del polvorín del cuartel.

Los miembros de las víctimas han sido encontrados hasta á distancias de más de una milla del sitio de la explosión.

Los salarios en los ferrocarriles

NUEVA YORK, 19.—El ferrocarril del Erie ha llegado á un acuerdo con sus empleados respecto á los salarios.

Se modifica el escalafón de los empleados aumentando los de menor cuantía en un 20 o|o.

Los telares de algodón

NUEVA YORK, 19.—Según informan de Boston, varios dueños de telares de algodón de Nueva Inglaterra, se han puesto de acuerdo para reducir de un 25,á un 35 por ciento la producción de sus respectivos establecimientos hasta que se haya efectuado la nueva cosecha de algodón.

El arbitraje internacional

NUEVA YORK, 19.—El secretario de estado, Mr. Knox, envió una comunicación á la conferencia internacional de arbitraje, en la cual asegura que en la tercera conferencia de La Haya se extenderá la jurisdicción del tribunal permanente de arbitraje á numerosas potencias que han aceptado, al menos en principio, la proposición que le hiciera la cancillería norteamericana.

ESPAÑA

LA SALUD DE DOÑA VICTORIA

NINGUNA NOVEDAD

MADRID, 19.—El presidente del consejo señor Canalejas y el ministro de gracia y justicia, señor Valarino, salieron del palacio real esta madrugada á las cinco.

Interrogados manifestaron que, según los médicos que asisten á la reina Victoria, su parto tardará todavía algunos días.

MADRID, 19.—El médico particular de la reina Victoria ha autorizado á la soberana á reanudar sus acostumbrados paseos, pues no cree que su alumbramiento sea inminente.

MADRID, 19.—La reina doña Victoria ha realizado esta tarde un paseo en automóvil.

El estado de salud de la reina sigue siendo excelente.

El rey D. Alfonso, que se encuentra en Londres, regresará inmediatamente después de asistir á los funerales del rey Eduardo.

El asesinato del teniente Escudero

MADRID, 19.—Comunican de Valencia, que el detenido durante el entierro del teniente Escudero sigue negando su participación en el asesinato.

Sin embargo, varios guardias de seguridad y otros testigos presenciales continúan sindicándole como autor del alevoso asesinato.

Este suceso, apasiona los ánimos del pueblo valenciano, en forma que se teme vuelvan á producirse desórdenes.

Reforma del concordato

MADRID, 19.—El señor Canalejas ha manifestado hoy, que tan pronto se abran las cortes planteará el problema de reforma del concordato, cuya resolución tropieza con dificultades por la negativa del Vaticano á transigir con las reformas que pretende el gobierno.

ITALIA

CAMARA DE DIPUTADOS

INTERPELACIONES AL GOBIERNO

LOS FESTEJOS DE 1911

ROMA, 19.—La cámara de diputados, en su sesión de esta tarde, ha aprobado los créditos solicitados por el gobierno, relativos á los trabajos de exploración para establecer estaciones radiográficas en las diversas colonias italianas.

El presidente del consejo, hon. Luzzatti, contestando á una pregunta formulada por un diputado sobre las medidas adoptadas por el gobierno, en salvaguarda de los intereses de los italianos residentes en Francia, con respecto á las disposiciones legislativas recientemente adoptadas, aseguró que las negociaciones entabladas entre ambos gobiernos siguen su curso, inspiradas en la mayor cordialidad.

La cámara resuelve luego enviar una representación oficial á las fiestas que se celebrarán en Palermo el 27 del corriente, en ocasión del cincuentenario de la anexión de dicha ciudad al reino de Italia.

Toma nuevamente la palabra el honorable Luzzatti para contestar la interpelación del diputado republicano señor Mazza, relativa á la crisis de la comisión organizadora de los festejos de 1911.

Declara el jefe del gabinete que el honor de Roma y de Italia está empeñado en el éxito de los festejos con que se celebrará el cincuentenario de la proclamación de Roma capital del reino.

Elogia la labor desempeñada por la comisión organizadora, y advierte que las espléndidas obras á construirse quedarán con el valioso carácter de utilidad y adorno permanente de esta capital.

Exhorta á la cámara á abstenerse de críticas estériles que amenguen el ideal patriótico, porque las informen intereses partidistas, y solicita un aplauso para la comisión organizadora, cuyos miembros son todos conscientes del sagrado deber que les incumbe.

El diputado interpelante se declara satisfecho de las declaraciones del honorable Luzzatti, quien es objeto de entusiastas aplausos.

La cámara reanuda después la discusión por capítulos del presupuesto de agricultura.

Temblores en Mileto

ROMA, 19.—Comunican de Mileto que esta mañana se sintió en dicha localidad un fuerte temblor de tierra acompañado de ruidos subterráneos.

El viaje de los soberanos

ROMA, 19.—Anuncian los diarios que probablemente el rey Víctor Manuel y la reina Elena, con motivo de su próximo viaje á Cerdeña visitarán las islas de Caprera y de la Magdalena.

Al regreso de Sicilia los soberanos se trasladarán á Caserta, en cuyo castillo real se proponen pasar una larga temporada.

Gran incendio

ROMA, 19.—Comunican de Turín que en la vecina localidad de Perosa Argentina se ha declarado un violento incendio en el establecimiento de sedería de propiedad de M. Guttermann.

Tres obreros han perecido entre las llamas, resultando otros cuatro gravemente heridos.

Las pérdidas materiales causadas por el fuego son considerables.

Institución de una cátedra

ROMA, 19.—Se asegura que el ministro de instrucción pública, honorable Credaro, volverá á instituir en la universidad de esta capital la cátedra de filosofía de la historia.

Será nombrado titular de la misma el profesor Guillermo Ferrero.

En el consejo colonial

ROMA, 19.—Ha sido nombrado miembro del consejo colonial el profesor Bartolomei.

Dicho cargo había quedado vacante por renuncia del senador Franchetti.

Desfalco en Tor di Quinto

ROMA, 19.—Informan los diarios de hoy que ha desaparecido el teniente de caballería Silvio Coeli, después de substraer de la caja de la escuela de

hecho su denuncia contra el proceder del coronel Vila y pide al gobierno se ordene la instrucción de un sumario, á fin de comprobar la razón de sus quejas.

HALLAZGO DE UN CADAVER—

Ha puesto fin á su existencia, descerrajándose un tiro en el oído derecho, el fuerte hacendado, don Cícero Pedro Piegas, perteneciente á una antigua y respetable familia del departamento del Salto.

Se atribuye la extrema resolución del señor Piegas á enfermedad de su cerebro.

El hecho se produjo en un potrero del señor Forteza, frente á la quinta del doctor Cañizas. El cadáver fué hallado ayer por la mañana temprano por el mismo soldado que en la tarde anterior sintió la detonación.

El guardia civil encontró primeramente el bastón y el sombrero del suicida junto á un árbol y á los pocos pasos, en una zanja de cierta profundidad, llena de agua, se sorprendió al ver que aparecía allí el cadáver que pudo comprobarse más tarde que era el de Piegas.

Tal era la posición del cadáver dentro de la zanja, á cuyo borde se suicidó Piegas, que hubo necesidad de hacer grandes esfuerzos para extraerlo, practicando el registro de las ropas del suicida y encontrándose una cartera que ostentaba la siguiente inscripción: "Esta cartera pertenece á Cícero Piegas, estancia La Fortaleza, Salto, mayo 16 de 1910".

Contenía la cartera varias cartas y siete billetes de á cien pesos cada uno, en los cuales bolsillos tenía algunas libras y un reloj y cadena de oro, jemelos de oro, uno de brillantes, etc., avaluándose en mil pesos lo que Piegas llevaba entre dinero y prendas el día del suicidio.

Por orden del juez letrado el cadáver de Piegas fué entregado ayer á su hermano don Virgilio Piegas y á su hermano político don Miguel Barre, para ser velado y dársele debida sepultura.

El proyectil que ocasionó la muerte á Piegas le penetró en el oído derecho, saliéndole por la sien izquierda.

Algunas personas vecinas del teatro del suceso dicen que Piegas estuvo casi toda la tarde en el lugar donde fué encontrado.

LA RAMBLA SUR—

Se anuncia que el proyecto de construcción de la rambla Sur, á estudio de la comisión de fomento del senado, tropieza con una dificultad: el gobierno no está dispuesto á prestigiar el proyecto substitutivo formulado por el doctor Otero, que prolonga la obra hasta Los Pocitos. Se limitará á sostener el proyecto convenido ad referéndum con la empresa que representa lord Grinthorpe. En los círculos parlamentarios se considera que el asunto ha pasado por una laboriosa y excesiva gestación, y no hay ya tiempo de estudiar una nueva fórmula.

CAÑONES—

El gobierno está actualmente en tratos con el representante de la casa Krupp para la adquisición de una nueva batería de artillería del mismo modelo de las dos recientemente compradas.

Es sabido que por la ley de organización del ejército se crean dos unidades superiores en el arma de artillería y tres inferiores. Para las dos primeras se adoptó como tipos de cañón el Krupp y el Schneider. Pero ha sucedido que cada Krupp consta de cuatro piezas, necesitándose seis para completar el total de bocas de fuego que necesita el regimiento respectivo.

De ahí el propósito de adquirir cuatro piezas más Krupp con todos sus atalajes y utensilios.

PERJUICIOS DE GUERRA—

Se han presentado al ministerio de hacienda reclamaciones por perjuicios de guerra por valor de cien mil pesos, distribuídos entre una gran cantidad de interesados. Muchas de esas reclamaciones se reputan exageradas, sobre todo las presentadas por pastoreo de caballos, las que en la substanciación quedarán indudablemente muy rebajadas.

De los seis meses que fija la ley para la presentación de las reclamaciones, han transcurrido ya tres, lo que hace suponer que no será muy abultada la suma con que se gravará el tesoro de la nación por concepto de indemnizaciones por perjuicios de guerra.

BICICLETA ACUATICA—

El señor Esteban Peluffo realizó algunas difíciles maniobras con la bicicleta acuática insumergible de que es inventor. El señor Peluffo se presentará brevemente ante nuestras autoridades marítimas solicitando un minucioso examen de su invento para lanzarse, si es favorable el dictamen de los técnicos, á la última y más aventurada de las pruebas.

El temerario joven piensa zarpar de este puerto con rumbo á Buenos Aires, atravesando el charco, para llegar después de veinticuatro horas de incesante movimiento, á la dársena argentina.

El excelente resultado de las pruebas realizadas por el ingenioso inventor convence de que su viaje á bordo del Iván se desarrollará sin contratiempos ni peligros.

EL COLOMBIA—

Han continuado en estos días los trabajos de extracción de restos del vapor Colombia, para proceder después á la aplicación de nuevos explosivos en las partes que aun quedan del casco. Sobre éste se sondaban hoy diez metros, pero es de suponerse que aun queden algunas puntas de hierro peligrosas para los buques. Ayer se extrajo parte de la roda.

VIRUELA—

Ayer fueron denunciados tres casos de viruela. Se ha resuelto emplear á los soldados del ejército en la aplicación de las disposiciones sobre aislamiento en [illegible] de no encontrarse personal disponible para esa tarea.

CARTA DE D. AGUSTIN DE [illegible] POLITICA—

El Dr. Alejandro Tal[illegible] *VEDIA SOBRE* Italiano, ha facilitado una carta que [illegible]ció, gerente del Banco Español, ha entregado copia á la prensa. Está escrita por [illegible] recibió de D. Agustín de [illegible] este el 27 de abril último.

Dice la carta:

«Recibí su apreciable del 25, y deploro que nuestra antigua correspondencia se reanude con motivo tan doloroso para V. A pesar de no comunicarnos, siempre lo he recordado, y en los últimos días he leído una carta suya que refleja bien su pensamiento y también el mío sobre la necesidad de salvar á todo trance la paz en la nueva crisis política porque pasa el Uruguay en vísperas de la renovación presidencial. Esperemos que esa idea acabe por imponerse y prevalezca en la conciencia de todos. Me inclino á creer, en efecto, que en el fondo de todos los espíritus sanos se abriga esa convicción. Robustece esa creencia la lectura que acabo de hacer del excelente discurso del Dr. Martín C. Martínez en la última asamblea nacionalista, que debe ser considerado como el mejor intérprete de la opinión general. Y aunque entre otros amigos á la vez parezcan abandonar se á un temperamento más radical ó más inflexible, podemos ver en eso el tributo que suele pagarse á la sombra ó al espectro de la muchedumbre.

¡Cuántas veces se ha creído deber transigir con ese fantasma considerándolo implacable y vengador, cuando tan fácil habría sido comunicarle otro espíritu y guiarlo por sendas conciliadoras!

Debo decir á usted que me he reducido al silencio en los últimos tiempos y que vivo aislado sin dejar de ser muy sensible á las adversidades de nuestro país que no siempre tienen el origen que se les asigna. Se ha dado el caso de hombres patriotas que, temerosos de una derrota en los comicios ó de que su partido fuese víctima inmerecidamente de la imposición ó del fraude oficial, han ido á buscar en los países vecinos los elementos que podían suministrarles para encender en la patria la guerra civil. Y yo me he preguntado: ¿De dónde viene el principal peligro? ¿Cuál sería la mayor calamidad?

Algunos plantean mal la cuestión ahí: ¿De qué se trata? ¿De ir á la guerra ó de ir á la contienda cívica, á la lucha electoral?

Todos rechazan directamente lo primero, según lo entendemos. Entonces la cuestión queda encerrada en los comicios donde los partidos despliegan sus banderas y oponen los unos frente á los otros sus programas y los candidatos que los representan. Esta es la forma de la resistencia ó de la lucha legal.

El gobierno pertenece á los vencedores. No podemos protestar de antemano contra el resultado. No podemos amenazar con la guerra al vencedor en ese campo. Menos podemos excluírlos de la lucha y hacer de esa exclusión una bandera de la guerra. La política puede ser una serie de afirmaciones ó de transacciones, pero nunca una fórmula negativa. Esta sería indigna del patriotismo y de la sensatez de los uruguayos.

JUJUY

Viajero—El batallón infantil

JUJUY, 19.—Hoy marcharon para ésa el senador electo doctor Manuel Carrillo y los señores Fernando Berghmans y Mariano Buitrago.

También partieron el director de la escuela normal señor Falice, acompañando á los cien niños que tomarán parte en los ejercicios físicos de ésa y el preboste del regimiento que los ha instruído.

LA RIOJA

Varias

LA RIOJA, 19.—Ayer salió para ésa el batallón de infantería compuestto de cien plazas, habiendo sido vivados al partir en la estación.

—El teniente coronel don Fernando Alvarez se encuentra en ésta desempeñando su cometido como empleado de la defensa agrícola.

SALTA

Fallecimiento del doctor Landívar

SALTA, 19.—En ésa tuvo lugar hoy el sepelio de los restos del doctor Manuel Landívar, decano de los abogados de este foro.

SANTIAGO DEL ESTERO

Llegada del nuevo obispo—Viajero

SANTIAGO DEL ESTERO, 19.—En tren expreso, acompañado de una numerosa comitiva, llegó el nuevo obispo de Santiago monseñor Yániz.

Las autoridades de la provincia, las congregaciones religiosas y el pueblo le han hecho una entusiasta recepción.

Los diarios locales publican su biografía.

—La intendencia municipal y los establecimientos de educación hacen activos preparativos para celebrar el centenario.

—Ha causado impresión la noticia del fallecimiento inesperado del senador Domingo T. Pérez.

—Acompañado de su esposa llegó ayer por la mañana de esa capital el diputado nacional doctor Antenor Alvarez, y de Córdoba el juez federal doctor Justo P. Luna.

—Hoy llegó la compañía lírica que ha sido contratada para el teatro 25 de Mayo.

Recepción del nuevo obispo—Viajeros

SANTIAGO DEL ESTERO, 19. — Con gran asistencia de funcionarios públicos y caballeros de significación social se realizó hoy en el salón de actos de la casa de gobierno la recepción del obispo de esta diócesis, monseñor Yániz.

Hablaron el gobernador de la provincia y los obispos de Santiago y Tucumán.

—Salió á las 4 de la tarde el tren expreso que conduce á Córdoba la comitiva que acompañó al obispo.

Regresó también el obispo Pablo Padilla y Bárcena.

—Mañana se efectuará el enlace de don Jerónimo Carnet con la señorita Carmen Olivera.

TUCUMAN

Política oficialista—Viajeros

TUCUMAN, 19.—Los diputados, que habían sido citados para las 2 de la tarde, no celebraron sesión por falta de quórum.

Se comenta la circunstancia de haber llegado las citaciones á manos de los diputados opositores media hora más tarde de la señalada para dar principio á sus funciones.

—Después de una reunión celebrada por varios políticos en la casa de gobierno, se resolvió convocar á los diputados á sesión extraordinaria para tratar exclusivamente determinados asuntos, no obstante hallarse la legislatura en el período ordinario.

En las filas opositoras se juzga con dureza la conducta del oficialismo, pues se considera que existe un plan premeditado de dificultar, mientras sea posible, la incorporación á la legislatura de los senadores y diputados últimamente electos, pertenecientes casi todos á la oposición.

—Se anuncia para este mes el principio de las obras que realizará una empresa inglesa para el aprovechamiento de las caídas de agua del río Lules, con destino á usina de luz y fuerza.

—Llegó la compañía Clara della Guardia, que debutará el sábado en el teatro Belgrano.

—Los trenes que salen para ésa llevan numerosas personas que se trasladan para presenciar las fiestas del centenario.

—Buen tiempo.

CORDOBA

Robos

CORDOBA, 19.—Penetraron ladrones en la casa de la señora Mercedes C. de Anchorena en la avenida Argentina, robando alhajas y otros objetos de valor.

Los ladrones no fueron sentidos escapando á la acción policial.

También violentaron para robar en casa del doctor Rafael Núñez, penetrando una zanja abierta en el zaguán pa[illegible] por car las cañerías del servicio de [illegible] colosin realizar su intento.

Cámara de diputa[illegible]

CORDOBA, 19.—[illegible]os—El indulto mara de diputa[illegible] celebró sesión la cámara de diputa[illegible] venido en [illegible] 100.000 [illegible]s, aprobando el proyecto de revisión del senado, que destina la suma de $ á las fiestas del centenario.

El secretario dió cuenta de los despachos producidos por las comisiones respectivas en el proyecto de indulto de penados.

Uno de esos despachos niega á la legislatura la facultad de acordar indultos por delitos que no sean políticos, mientras el otro despacho aconseja la aprobación del proyecto. Cada uno de estos despachos está firmado por cinco de los diez miembros de las comisiones de legislación y negocios constitucionales encargadas de informar.

Se considera fracasada la iniciativa si no se recurre á otros arbitrios.

—Los diputados ofrecerán al ministro Igarzábal un banquete como acto de simpatía.

—Regresaron á ésa el director de correos Dr. Alcácer, el director de colonias D. Eleázar Garzón, los congresales del Barco y Mardoqueo Molina.

Telegrama al gobernador

SAMPACHO, 19.—Los comerciantes industriales y colonos de ésta han dirigido un telegrama de felicitación al doctor Félix T. Garzón y se adhieren al mismo tiempo al movimiento de opinión en Río IV á fin de que sea reelecto el doctor Sánchez Verde.

ENTRE RIOS

Viajero—Política—Ferrocarriles

PARANA, 19.—Partió para ésa el diputado nacional D. Casiano Calderón.

—Se barajan las candidaturas para ministro de los señores José Zubiaur, Méndez Casariego, Mujica, Predolini, este último italiano.

—El ferrocarril Entrerriano recibió cuatro coches dormitorios con capacidad para 20 camas, cuatro de primera con capacidad para 58 pasajeros y cuatro de segunda con capacidad cada uno para 120 pasajeros, y cuatro grandes máquinas.

—Hay indicios de que el señor Crespo se plegará á la Unión Nacional después de electo gobernador.

Juegos florales

PARANA, 19.—Para el 25 son los juegos florales. Esta fiesta de las musas será presidida por el presidente del Tiro Federal, hombre habilísimo en el manejo de las armas.

SANTA FE

MUERTE DE UN ESTIVADOR—

ROSARIO, 19. — Esta noche, en la calle General López y Necochea, se produjo un incidente entre cuatro individuos, resultando uno de ellos, llamado Telmo Sánchez, estivador, muerto de un balazo en el corazón.

VAPORES—

ROSARIO, 19.—Los vapores ingleses Calacravas y Lundy, procedentes de Londres, descargan dos mil cien toneladas de carga general para la plaza.

El vapor inglés Hélenes, de Liverpool, descarga dos mil setecientas toneladas de mercaderías.

El vapor inglés Orange Prince, de Nueva York, descargó quinientas toneladas de cargas varias.

El vapor inglés Evesham llevará para Londres una partida de piedra ónice, producto de la provincia de San Luis, que se envía como ensayo al mercado londinense. Además lleva el mismo buque cincuenta mil cueros vacunos salados y cien farcos de cerda para Amberes.

Los vapores ingleses Rochedale, Hellenes y Orange Prince conducen cinco mil toneladas de material ferroviario destinado para uso de los ferrocarriles Central Argentino y Central Norte.

FUNERALES DEL REY EDUARDO—

La Bolsa de comercio estará representada por el señor Emilio D. Ortiz en los funerales que en homenaje del rey Eduardo VII se oficiarán en la iglesia de San Bartolomé.

VISITA DE CARCELES—

Mañana tendrá lugar la primera visita general de cárceles del corriente año.

OBSEQUIO—

El señor Juan B. Quintana será obsequiado el sábado próximo con un objeto de arte con motivo de su actuación en la presidencia de la Bolsa.

LA ESCUELA NORMAL NUMERO 2—

Un diario local aconseja que al crearse la escuela normal número 2 se haga mixta, fundándose en la escasez que se nota de maestros normales en el país. En cambio, las maestras abundan.

CIRCUNSCRIPCIONES JUDICIALES—

En el departamento San Martín se prepara un movimiento de opinión contra los legisladores que se oponen á la anexión de dicho departamento á la circunscripción judicial del Rosario. Esta anexión es altamente conveniente al comercio y pobladores en general del departamento San Martín, no sólo por las relaciones que mantiene con el Rosario, sino por sus fáciles comunicaciones con esta ciudad.

CEREALISTAS—

En los círculos cerealistas se continúa comentando la actitud de los exportadores, que se niegan á adquirir el maíz de la nueva cosecha si no llena la condición de sano y limpio de estación, impuesta por ellos.

El asunto ha sido llevado por algunos corredores á la cámara arbitral de cereales, pero ésta hasta la fecha no ha tomado medida alguna.

FERIA—

Se ha resuelto que las ruedas oficiales y operación del mercado de productos queden suspendidos del 23 al 28 del corriente inclusive, y que los contratos que debean registrarse antes de los días feriados sean entregados en la oficina de ajustes hasta las 11.30 a. m. del día 31 del corriente.

Se establecen otras disposiciones referentes al pago de las diferencias calculadas, como asimismo depósito de márgenes en el Banco Español.

CAMARA DE DEFENSA COMERCIAL—

En la reunión verificada por la cámara de defensa comercial se procedió á la constitución de la cámara, incorporándose los nombrados últimamente.

Se designó presidente al señor Miguel Monserrat, vocales á los señores Luis Lepello y Sebastián González, y suplentes los señores Cecilio Juanto y Manuel F. Gómez.

DOLOROSO ACCIDENTE—

Ocurrió un accidente de automóvil que ha costado la vida á dos personas. Hoy á las 6 a. m. salieron de esta ciudad los señores Néstor Noriega, Eliseo Fraire y Arturo Fauzón, en el automóvil del primero, guiado por el chauffeur Dionisio Aranda.

El chauffeur y los señores Noriega y Fauzón Garay, fueron arrojados á un costado de la carretera.

El señor Fraire falleció inmediatamente.

Con gran dificultad los heridos llegaron hasta la estación General Domínguez, situada á dos leguas de distancia del lugar del hecho, donde quedó el cadáver del señor Fraire. Allí fueron asistidos de primera intención, dirigiéndose luego á esta ciudad.

El señor Noriega ha sufrido lesiones de alguna gravedad, y después de recibir los primeros auxilios en el hospital Italiano, fué conducido á su domicilio. El doctor Vaqué, el cual concurrió llamado por la familia del señor Noriega, informa que su estado no inspira cuidado.

En el hospital citado quedaron el chauffeur y el señor Fauzón Garay.

El primero ha resultado con lesiones internas que ponen en peligro su vida y el segundo con contusiones de importancia.

El señor Fauzón Garay es vecino de Ballesteros, y había llegado ayer á ésta, alojándose en el hotel Universal.

Un tren especial en el que iba el señor Ricardo Núñez y el doctor R. Caballero, fué esta tarde en busca de los restos del señor Fraire, que no pudieron ser traídos hasta la llegada del juez de instrucción, doctor Lagos.

El chaffeur falleció.

LAS OPERACIONES ADUANERAS—

El administrador de la aduana de Rosario, ha dictado ayer una [illegible]rma, Sr. Soferente á la forma como [illegible] resolución referente á las operaciones durante la [illegible] efectuarán las semana. Dispone que [illegible] semana del centenario se permitirán las operaciones de existencia del 28 del corriente, permitirán los días 23, 27 y considerándose [illegible] sin necesidad de solicitud, que [illegible] se extraordinarias todas las [illegible] efectúen en los demás días de diferencia semana.

Toda operación de descarga, excepto las que se verifiquen por los vapores postales, se reputará extraordinaria, siendo indispensable la solicitud, tanto para la descarga cuanto para la recepción en almacenes, debiendo en este último caso designar la alcaldía un solo empleado para cada buque, con cargo del estipendio fijado en el artículo 49 de la ley 4935. Los depósitos fiscales permanecerán abiertos de 7 á 11 de la mañana los días indicados, al solo efecto de la entrega de las mercaderías cuyos derechos hayan sido pagados hasta el 21.

OBSEQUIO AL Sr. QUINTANA—

El sábado próximo se efectuará la entrega de un objeto de arte á D. Juan B. Quintana, con motivo de su actuación como presidente de la Bolsa. El objeto de arte consiste en un juego de cubiertos de plata, habiendo sido adquirido mediante una subscripción que ascendió á 2845 $. El acto de la entrega se verificará en los altos de la Bolsa, debiendo ofrecerlo un orador que aun no ha sido designado.

EL FUNERAL AL REY EDUARDO VII—

La cámara sindical ha resuelto que su presidente, D. Emilio D. Ortiz, acusada en representación de la Bolsa al funeral que se efectuará el viernes próximo, en homenaje al rey Eduardo VII.

NOMBRAMIENTOS—

El gobierno nombró teniente coronel de guardias nacionales, al jefe del cuerpo de bomberos, D. Julio Pérez, y mayor, segundo jefe del mismo, á D. Gregorio Soria.

FERROCARRIL A PUERTO BELGRANO—

La empresa del ferrocarril de Rosario á Puerto Belgrano está haciendo correr trenes de cargas en ambos puntos terminales.

Para el mes de octubre se piensa hacer correr trenes directos de pasajeros.

EL FALLECIMIENTO DEL Dr. PEREZ—

Todos los diarios publican noticias referentes al fallecimiento del presidente del opus[illegible] D. Domingo T. Pérez, recordando su actuación en la política nacional.

ADQUISICION DE ARBOLES—

La intendencia ha solicitado del concejo deliberante la sanción de un crédito de 23.000 $ para la adquisición de árboles que serán colocados en las diversas calles de la ciudad, reponiendo al mismo tiempo los que se encuentren en malas condiciones.

CLUB SOCIAL EN EL SALADILLO—

Un núcleo de caballeros de nuestra sociedad ha formado en el Saladillo un Club Social, cuyos estatutos fueron aprobados en una reunión efectuada el domingo pasado.

El nuevo centro se denomina Saladillo Club, y en breve tendrá un lujoso edificio propio, empezando dentro de diez días los trabajos para construir un amplio local en un terreno adquirido por la sociedad.

POLICIALES—

Acusados de hurto de mercaderías en un galpón de la empresa del puerto, fueron remitidos á la subprefectura marítima Eracho Fernández, Ciriaco Ocampo, Eleodoro Esquivel, Octavio Arias, Francisco y Simón Tello.

VALOR DE LA PROPIEDAD—

Don Constancio Larguía vendió las siguientes propiedades: Casa calle Pueyrredón 128, en 13.000 $. Comprador, D. Baltasar Díaz. Casa calle Córdoba 2926, 19 por 20 varas, en 10.500 $. Comprador, D. Alfredo Carré. Casa calle La Plata 1216, de 18 por 30 varas, en 9600. Comprador, don Miguel Arbeláiz. Terreno esquina SO. bulevar Oroño y 3 de Febrero, de 1703.86 varas cuadradas, á 30 $ vara cuadrada; importa 51.116.80 $. Compradora, señorita Anita Tiejen. Terreno al sur del matadero, de 30.533 varas cuadradas, á 1.20 $ vara; importa 36.627 $. Comprador, don Juan Artacho. Fracción de terreno próxima al matadero, de 130.067.63 varas cuadradas, á 1.10 $; importa, 143.074.39 $. Comprador, Dr. Justiniano Posse. Dos fracciones al sur, próximas al Saladillo, de 86.732 varas cuadradas, á 0.96 $ vara cuadrada; importa, 83.305.72 $. Comprador, D. Fernando Pessan.

BANQUETE—

Esta noche, en la rotisserie Citré, se ofreció un banquete á D. Arturo G. Gómez, despidiéndole de la vida de soltero.

DIVERSAS—

Los vecinos del barrio Belgrano han iniciado gestiones con la empresa de los tranvías eléctricos, para obtener la instalación de alumbrado público y privado para el mismo. La empresa está dispuesta á concederlo, pero desea contar de antemano con el número suficiente de consumidores, cuya adhesión la solicita una comisión especial.

—Para la reunión que se efectuará el viernes en los salones de la Bolsa con objeto de discutir la ley de patentes para 1911, han sido invitadas las siguientes personas: Angel Muzzio é hijos, Chiesa hermanos, Recagno hermanos, Castagnino y compañía, Pérez, Schmidt y Chiodi, Castagnino hermanos y Ca., Santiago Pinasco y compañía, Queirolo hermanos y Ca., Copello y Berlingieri, Remonda Monserrat y compañía, Adolfo Mantels y Ca., Viademonte y Monserrat, Juan B. Quintana, Tomás Ferreres, José Roca, Félix Alonso, Cesario González y Ca., y Hohman y Ca., Dante de Filippi, Dr. Lisandro de la Torre y Cornelio Casablanca.

El pago de los impuestos—Enfermos Viajeros

CARCARAÑA, 19.—La municipalidad procederá por la vía de apremio contra las personas que se niegan á efectuar el pago de los impuestos.

—Se encuentra restablecida la señora de Jouve.

—Regresó del Rosario don Próspero Jouve.

—Enfermos dos hijas del señor Muzio Sívori.

BUENOS AIRES

Varias

BAHIA BLANCA, 19.—«La Nueva Provincia», haciéndose eco de los deseos del vecindario, reclama de la empresa del ferrocarril del Sur la ampliación del servicio de ventas de boletas en la estación local, por cuanto ésta se hace anormalmente en una ventanilla estrecha, atendida por un solo empleado que tiene que hacer las anotaciones correspondientes, cobrar y dar vueltos, lo que motiva demoras que provocan protestas y desórdenes.

El público espera que la empresa atenderá esta justa reclamación.

—El trigo se cotizó hoy á 7.95 $ y la avena á 4.87.

En el mercado de productos pecuarios se obtuvieron los siguientes precios:

Lana de la cordillera, fino, 6.30 $; cueros lanares de Aparico, 0.65 y 0.45.

En el mercado Victoria entraron 344 kilos de cueros lanares y salieron 31.219 de lana, 21.458 de cueros lanares y 733 de varios.

Fondos para el monumento al doctor Santamarina—Las obras del templo—Fallecimiento—Viajeros.

LOBOS, 19.—La comisión del monumento al doctor Santamarina compuesta de los señores Pedro Saavedra, Rafael E. Acevedo, Eulogio M. Berro y Egisto Ratti, remitió ayer á la central los fondos recolectados en este partido.

—Informan de la comisión del templo que se han pagado totalmente los 65.000 pesos que importan las obras de la iglesia terminadas hasta hoy.

—Ha sido sentido el fallecimiento de doña Marcelina M. de Echeverría, ocurrido anteayer en ésa.

—El personal docente del distrito ha cobrado sus haberes por el mes corriente.

—Para ésa partieron las señoras Rufina C. de Fontán y María Luisa M. de Acevedo.

Los nuevos jueces—Fallecimiento

MERCEDES, 19.—Hoy se hicieron cargo de los juzgados civil y de crimen los jueces últimamente nombrados doctores Hernández Ortiz y Tomás Simon Islas.

—Falleció anoche don Rafael Gutiérrez.

Traslaciones—Homenaje al general Mitre

SAN [illegible]ANDRES DE GILES, 19.—Llegó [illegible] con su familia [illegible] cilio T. Rodríguez y señora.

Para San Antonio partió la señorita Angela Corbetta.

Para 9 de Julio don Ceferino Acuña y P. V. Ruiz.

La escuela complementaria, visitó la estatua del general Mitre, depositando flores á sus pies; los alumnos pronunciaron alocuciones patrióticas.

El registro civil

ESCOBAR, 19.—Es inexacta la noticia publicada en un diario de hoy sobre el abandono de la oficina del registro civil por su jefe.

El jefe del registro civil es una persona digna de mayor respeto por el celo con que desempeña sus funciones.

Instalación de un destacamento policial. Arreglo de calles

LOS TOLDOS, 19.—El jefe de policía ha ordenado instalar un destacamento en la estación San Emilio á dos leguas de ésta.

—Se ha dado principio al abovedamiento de las calles por orden del comisionado señor Del Castillo.

Trabaja la máquina Champión y un motor á tracción.

La escuela del Centenario—Formación de un parque—Las propiedades municipales.

JUNIN, 19.—El señor Alejandro Estrugamou, designado padrino por el consejo escolar en el acto de la colocación de la piedra fundamental de la escuela del Centenario, acto que tendrá lugar el 24 de este mes llegó ayer, visitando algunas escuelas acompañado de los señores Ocampo, Curuchaga y Tudor.

El señor Estrugamou se subscribió con dos mil pesos para la erección de la escuela del Centenario, obsequiando además con cien pesos á cada escuela que visitó para masas y refrescos á los alumnos.

Mañana tiene lugar el reparto periódico que hace la Sociedad Belgrano de ropa y útiles á los niños pobres.

—La intendencia distribuyó ayer más de cinco mil escarapelas argentinas, siendo insuficientes para atender todos los pedidos.

—Entre los municipales don Samuel L. Segovia y Daniel Schultz, plenamente autorizados por la intendencia y don Santiago Basso, de ésa, se ha firmado un boleto ad referéndum por el cual éste cede á la municipalidad en la suma de 28.000 pesos 16 manzanas de tierra que posee en los suburbios de la ciudad, al costado del canal.

Aprobado que sea el contrato por el concejo, el intendente se propone elevar los planos y proyectos para construir allí un gran parque que se denominará del Centenario.

—Datos fidedignos recogidos recientemente por la repartición asignan un valor aproximado de un millón trescientos mil pesos en propiedades raíces pertenecientes á la municipalidad.

—Es extraordinaria la animación que reina en todas las clases sociales con motivo de las fiestas del centenario.

Licitación

JUNIN, 19.—El estudio de las dos únicas propuestas presentadas el 30 de abril para la construcción del internado de menores arrojó el siguiente resultado: don Carlos Luchini, 256.900 $; don Luis Isabella, 236.997.

El puerto del Quequén

NECOCHEA, 19.—El vecindario de este pueblo dirigió un telegrama al presidente de la república felicitándolo por haber prometido en el mensaje último leído en ocasión de la apertura del congreso, de que durante su gobierno se colocará la piedra fundamental de las obras del puerto de Quequén.

Personal impago—La distribución de premios á los maestros

ZARATE, 19.—Varios empleados de la defensa agrícola que prestan servicios en este partido se quejan de que no se les abonen sus haberes desde febrero hasta la fecha, llamando asimismo la atención de que al personal que fué declarado cesante el mes pasado no se le liquiden tampoco sus sueldos atrasados, mientras que por otro lado se distribuyen aguinaldos y anticipos.

—Con el fin de representar al personal docente de ésta en el acto de la distribución de premios que tendrá lugar en La Plata, partió para ese punto la señora Matilde A. de Stockdale, directora de la escuela número 4, quien mereció también esta distinción por los 27 años que hace que viene ejerciendo el magisterio.

El tranvía número 102—Servicio de policía

PIÑEYRO, 19.—El eléctrico 102 circula difícilmente á grandes intervalos.

—La policía procede con energía, pero sumamente correcta.

Las policía y las elecciones

PEHUAJO, 19.—Todo el vecindario espera con impaciencia que el jefe de policía, de acuerdo con sus manifestaciones hechas en el sentido de cambiar los comisarios que permanezcan en localidades fijas por varios años, ordene el traslado del comisario de policía local, señor Baldomero Gallo, pues su permanencia al frente de la institución policial significa un obstáculo para el libre desenvolvimiento de las libertades políticas de los ciudadanos.

Este funcionario hace muchos años que se encuentra en la localidad, gozando de un sueldo municipal, pese á las diversas quejas elevadas y que han quedado sin efecto debido á la intervención del jefe de esta situación.

«La Unión», hoja opositora, ha abierto una seria campaña con tal motivo, señalando algunos concretos referentes á abusos cometidos por esa repartición. Otra hoja independiente, «El Comercio», en su número del domingo, ha publicado una carta abierta dirigida al jefe de policía doctor Taquini, explicando el grave impedimento que representa á los vecinos que se preparan para la próxima lucha electoral tal estado de cosas.

Fallecimientos lamentable

CORONEL VIDAL, 19.—Causó penosísima impresión en este vecindario el fallecimiento ocurrido en ésa del señor Nicanor Ezeiza, estanciero de este partido y generoso fundador de la escuela práctica de industrias rurales que lleva su nombre.

Esta muerte enluta á gran número de familias y el recuerdo de sus bondades y filantropía perdurará en el corazón de este pueblo.

Fallecimiento—Enfermo

SAN FERNANDO, 19.—Anoche dejó de existir don Juan Lavaggetto.

—El tesorero-contador de la municipalidad señor Pages se encuentra enfermo desde hace algunos días, causa por la cual no concurren á su oficina.

TERRITORIOS NACIONALES

LOS ROBOS DE HACIENDAS

PERSECUCION DE BANDOLEROS

ENCUENTRO CON LA POLICIA

PUERTO DESEADO, 19. — Entre los pobladores, especialmente hacendados de la campaña, ha causado satisfacción el regreso del comisario don Juan Albornoz de la cordillera, para donde había salido para capturar á los bandoleros chilenos que habían robado en el Lago Posadas 355 vacunos de propiedad del señor Rivera.

El comisario pudo alcanzar á los bandoleros á doscientas leguas del puerto San Julián, á inmediaciones del lago Buenos Aires, y cercano á un boquete de la cordillera.

Después de un tiroteo sin mayores consecuencias, se entregaron cuatro bandoleros, rescatando el comisario Albornoz los vacunos robados.

La comisión ha recorrido cuatrocientas leguas entre viaje de ida y vuelta, con el más espléndido resultado.

Es digna de aplauso la actitud del señor Albornoz.

—Se encuentran fondeados en este puerto los vapores Tucumán y Tynedale, que traen materiales para la construcción del ferrocarril, los que ya han empezado la descarga, haciéndose ésta lenta por falta de brazos.

Viajeros

SANTA CRUZ, 19.—Zarpó con destino á Gallegos y Ushuaia el vapor Presidente Mitre, á cuyo bordo va el secretario de la gobernación, señor del Busto, de regreso de Deseado.

—Se asentaron para Gallegos en viaje de negocios el inspector de la compañía de seguros Royal y el señor Joaquín Gordoniz.

[illegible]

[illegible] de los festejos del centenario.

—Continúan enfermos la señora Stampanoni y el señor Guffante.

El Sarmiento—Viajeros

PUERTO MADRYN, 19.—El Sarmiento zarpó á media noche con carga y pasajeros completo, habilitando camas en dos salas.

Lleva ciento cuarenta pasajeros de cámara y doscientos de proa.

Seguirá viaje directo á ésa, llegando á la dársena después de mediodía de mañana.

Entre los pasajeros de cámara van las familias de Fernández, Valdez, gobernador de Tierra del Fuego, doctor Maíz, el gobernador del Chubut, familias de Cubas, del doctor Guglialmelli, familias de Cueto, de Cabrero, de Fennen, de Quiroga, señora de Fiques é hijos, Fernando Oro y señora, capitán Scotti y señora, Adolfo Alonso y señora, J. Volgorou y señora, señora Centurión, señorita Ponmi, doctor Carbonell Laprida, ingeniero Waren, capitán Castañeda, ingeniero Pardo, doctor Delpino, ingeniero Jurado, ingeniero Gutiérrez, señores Núñez, Carbes, Cubas, Magnasco, Brand, Randel, Jaccard, Mercado, Girard, Acevedo, Ramos Santo, Olascoaga, Cueto, Piedmonte, Aragón, Gil, etc.

—Sigue el mal tiempo.

ECOS DEL DIA

Evocaciones de confraternidad

Ha presenciado ayer esta ciudad una de las notas más simpáticas de las fiestas del centenario. Tal vez la más evocadora en su conjunto, como que además del regocijo y los recuerdos que despierta, encierra la más elocuente de las enseñanzas. La escuela militar de Chile en las calles de Buenos Aires, acompasando con sus pífanos el marcial continente de sus alumnos, es la ratificación inapelable y definitiva de una fraternidad internacional nacida en la comunidad de aspiraciones patrióticas, acrecida en la epopeya libertadora americana, llevada á su más elevada expresión en el esplendor de las glorias comunes.

Nos era debida esa visita. De la misma manera que hace casi un siglo entraban en Santiago los ejércitos chileno y argentino, para sellar la jornada con la emancipación de Chile, realizando en el Pacífico el pensamiento libertador de Mayo, confundidas las jerarquías, unificada la bandera, como que era uno y americano, el espíritu que los animaba, así han recorrido la capital argentina unidos como aquellos los ejércitos del presente, prendas de paz y de progreso, para ser testigo el visitante de cien años de vida independiente rememorados en las festividades de la gran fecha patriótica. Puede ya ocupar su pedestal en tierra argentina la figura gloriosa de O'Higgins, pues que es la falange más brillante y representativa de su ejército quien le señala el camino, abriendo de nuevo á su paso los Andes.

Por fin también la Argentina ha visto en su metrópoli llegar el momento harto esperado y ha podido significar á Chile en la espontánea explosión de bienvenida, el vigor indestructible de su vínculo. No habrían de ser, por cierto, hostiles á él, las transitorias agitaciones protocolares, ni los recelos ocasionales de la diplomacia, cuando por sobre todos los impulsos, por encima de los rozamientos utilitarios, están la comunidad del origen, el paralelismo de la marcha posterior y allá al final, para colmo de coincidencia, ya delimitado el patrimonio y establecido el acuerdo perfecto de intereses. Vayan estas reminiscencias, gratas hoy al sentimiento de ambos pueblos, ya que tiempo hace que por fortuna han desaparecido las causas que las produjeron, como un motivo de satisfacción intensa, para quienes de uno y otro lado de los Andes sostuvieron con honra y sabia inspiración el emblema de paz y concordia.

Es hoy todo el pueblo argentino quien se siente agitado por semejantes anhelos, repercutiendo al través de las distancias y por sobre todas las alturas en el seno mismo del alma chilena. Que las manifestaciones de ayer al bizarro cuerpo del pueblo amigo, imponentes, grandiosas, soberanas como lo es su alcurnia y su gloria, llenen con su eco estas comarcas de América y guíen la acción de ambos países por los siglos de los siglos.

El Banco de la Nación

El balance de abril del Banco de la Nación destaca entre sus cifras las correspondientes á los depósitos, que acusan un aumento de 13 millones de pesos sobre el de marzo, y de cerca de 94 millones sobre el mismo mes del año anterior.

Este acrecentamiento de los depósitos en la proporción aproximada de cien millones de pesos por año, se inicia en el año 1908. De 245 millones se elevan á 346 y medio millones en

CELEBRACION DEL CENTENARIO

LA ESCUELA MILITAR DE CHILE — SU LLEGADA — LA INFANTA ISABEL — LA REVISTA NAVAL

LOS FESTEJOS EN TODO EL PAIS — ACTOS OFICIALES Y POPULARES

LA INFANTA ISABEL

VISITAS AL HOSPITAL ESPAÑOL Y AL MUSEO MITRE

Apenas reposada de las fatigas del largo viaje transatlántico y cumplidos los requisitos protocolares, la infanta Isabel, recuperando las prácticas de su vida normal, ha iniciado las acostumbradas visitas, en las que se complace su espíritu generoso.

En el hospital Español—

Así, por ejemplo, ayer, su primera salida fué para trasladarse al hospital Español, á fin de llevar el consuelo de sus palabras afectuosas á todos los que sufren.

En las proximidades del hermoso edificio de la Sociedad de Beneficencia Española se había congregado numeroso público para presenciar la llegada de la ilustre dama, y á duras penas podía ser contenido por los agentes del escuadrón de seguridad, pues pujaba por acercarse á la puerta principal ansioso de no perder detalle de la recepción. En el vestíbulo aguardaban á la real embajadora los miembros de la comisión directiva, señores Anselmo Villar, presidente; Rafael Mercado, vice; Ubaldo García, secretario; Mariano López, Segundo Jardón, Herminio Elriz, Manuel Navetro, y Antonio Polledo.

También estaban allí reunidos los doctores Pellicer, Gutiérrez, el capellán padre García y otros caballeros. A las 10 de la mañana se unieron á estas personas el intendente señor Guiraldes y el arzobispo monseñor Espinosa.

Poco después comenzaron á llegar los miembros de la embajada española, produciéndose en la masa del público un extraordinario movimiento de curiosidad, en diversos automóviles los señores coronel Cavalcanti, marqués de Gerona, mayor Coello, comandante de estado mayor Cabrera, el general Benítez, y capitán ingeniero marqués de Castejón, general Saturnino García, edecán de la infanta Isabel, el coronel Calvete y el capitán Gómez.

En el momento de las presentaciones la multitud volvió á agitarse nuevamente reclamando la atención de todos; precedida por el escuadrón de seguridad, llegaba en automóvil la infanta á la que se hizo una calurosa acogida. Entre las personas de su séquito la duquesa de Nájera, la condesa del Cadagua y las distinguidas damas designadas por el gobierno para acompañar á doña Isabel, señoras Dora de Bary de Cazón, María Teresa Quintana de Pearson, Rosa Elía de Ocampo, y señorita María Baudrix.

El conde del Cadagua, ministro de España, condujo á la comitiva hasta la capilla, donde el metropolitano ofició una misa, y una vez terminada, efectuaron la infanta y sus acompañantes una visita á las dependencias del hospital. La ilustre señora celebró la organización interna del establecimiento y tuvo frases de encomio para su personal directivo y subalterno.

Al abandonar el hospital la infanta Isabel fué objeto de nuevas demostraciones de simpatía de parte del público aglomerado en la calle.

A la visita concurrieron las siguientes familias:

Grault, de Rial, Imizcos, López, Garay, Muñoz, Cibrián, Cano, Polledo, Rial, Llames, Mieres, Molinero, Parigioni, Guaraña, Martí, Molina, Iraizos, Irabien, Vernet, Cáceres, Gómez Palacios, Gómez, Durán, Lambarri, Miller, Garfia, Bilbao, Abelenda, Urquijo, Sáenz Saralegui, Arias, Sureda, Isem, de Orbea, Rentería, Vega, Llambías Echanis, Ortiz de San Pelayo, Narbondo, Bazterrica, Sala, Caride, Pérez, Castelhum, Iribarne, Lacau, Iribarne, Goitía, Muriel, Saluz, Sáenz, Casas, Standt, Sierra, Picon, Montero, Iglesias, Soto, Ruiz, Fornielles, Quiroga, Villar, Carvajal, López, Eiriz, Sequeiros, Ozzani, Robelo, Gutiérrez, Suárez, Juárez, Mercado, Ijes, Serantes, Fein, Fernández Rivero, Pulfeiro, García, Beltrán, Ojea, Durán, Bernal, Sánchez, Ochoa, Gatti, Ceirias, Parodi Richard, Muñiz, Richard Lavalle, Auñón, Caparrós, Peña, Díez, Casares, Viamonte, Aguirre, Carbonell, Magrone, Duni, Caruso, Duni de Pico, Isbert y Rojra.

En el palacio De Bary—

Su alteza dispuso ayer que las damas argentinas nombradas para acompañarla se turnaran en su misión. Concluída la visita al hospital Español, invitó á almorzar á las señoras Carmen Marcó del Pont de Rodríguez Larreta y Rosa Ocampo de Elía. Almorzaron también con la infanta sus dos edecanes, el general Saturnino García y el capitán de navío Manuel Barraza, que lucen los cordones de ayudantes de campo del monarca español, la marquesa de Nájera, el embajador español señor Pérez Caballero y su secretario el señor Coello. La mesa estaba adornada con claveles rojos y cintas mauve.

Su alteza, en el curso del almuerzo, se mostró entusiasmada por las impresiones que había recibido, expresándose en términos muy lisonjeros para las damas argentinas.

Después del almuerzo y antes de partir para el museo Mitre, recibió á una delegación de la comunidad carmelita, á varias hermanas de la Caridad, al marqués de Balazote D. Fernando Díaz de Mendoza y á Mme. Theodorini. Esta tarde recibirá su alteza á la presidenta de la Sociedad de Beneficencia, Da. Albina Van Praet de Sala.

A las 3.50, acompañada de Da. Carmen Marcó del Pont de Rodríguez Larreta, de la marquesa de Nájera y del capitán de navío Barraza, la infanta salió en su automóvil en dirección al museo Mitre.

En el Museo Mitre—

A las cuatro y media de la tarde, su alteza doña Isabel, acompañada de la marquesa de Nájera, y de las damas de la comisión argentina, señoras Rosa Ocampo de Elía y Carmen Marcó de Rodríguez Larreta, del conde Coello y del capitán de navío Barraza, visitó el Museo Mitre. Momentos antes había llegado el ministro de instrucción pública, doctor Rómulo S. Naón y los señores Jorge Mitre, secretario de la institución, y Jorge Drago Mitre, para aguardar á la ilustre huésped.

En el hall de la histórica casa se hallaban además varios caballeros argentinos y todos los empleados del museo, presididos por el director señor Alejandro Rosa.

Mucho público se había congregado en las aceras contiguas con el objeto de vitorear á la infanta apenas descendiera del automóvil.

En cuanto apa[reció] doña Isabel, la concurrencia rompió [en] atronadoras salvas de aplausos y vítores. El ministro de instrucción pú[blica] ofreció el brazo á su alteza y la acompañó por todos los compartimientos del museo.

La infanta se detuvo especialmente ante la magnífica colección iconográfica que reproduce la figura de Mitre en las diversas épocas de su vida. Luego subió á la gran biblioteca y se interesó en la descripción rapidísima de los tesoros bibliográficos que guardan los anaqueles.

Pasó en seguida al cuarto donde expiró el general y descendió hasta los salones del ala izquierda, siendo datos íntimos de la vida del patricio.

Por último, rindió tributo á la inevitable información gráfica, para volver á su automóvil, acompañada de toda la concurrencia.

Repitiéronse entonces las manifestaciones de entusiasmo que agradeció conmovida la infanta y partió rumbo á Palermo.

Manifestaciones á la infanta en la calle Florida—

Después que la infanta abandonó el museo Mitre seguida de su séquito que la acompañaba, su automóvil tomó por la calle San Martín y dobló hacia el oeste en Corrientes.

La multitud que llenaba en pos del vehículo la aplaudía incesantemente y todas las cabezas se descubrían.

En la calle Corrientes entre San Martín y Florida el automóvil se quedó un momento detenido porque en la esquina se había producido un paro en el tráfico, mientras los guardias municipales ordenaban la circulación.

El público que corría detrás del carruaje de su alteza marchaba al compás de su carrera, lo bloqueó cada vez más para verla de cerca en tanto que le prodigaban aplausos y aclamaciones.

Puesto el automóvil en movimiento después de breve momento de espera, tomó por Florida en dirección á la Avenida de Mayo.

El paso de la infanta por Florida dió lugar á un hermoso espectáculo y á una de esas manifestaciones populares espontáneas é imprevistas, que nadie sabía que desfilaría por allí el automóvil de doña Isabel con la comitiva que iba á la zaga.

Advertido el público por las voces de los que la aclamaban con[mo]vido tras su coche que pasaba la augusta señora, al entrar en Florida toda la enorme multitud que transitaba á lo largo de la calle se detuvo casi instantáneamente. Los balcones se llenaron de gente, las damas que compraban en los comercios salieron á la puerta, los umbrales de las casas fueron ramilletes humanos y las aceras trocáronse en vallas infranqueables.

El automóvil tuvo que marchar á paso lento para no llevarse por delante el gentío de la calzada.

Las aclamaciones y los aplausos á la infanta estallaban por todas partes, mientras las miradas se dirigían á su alteza, que por momentos alzaba las manos retribuyendo sonriente la hermosa manifestación, hermosa por lo que tenía de espontánea y popular. Además de los aplausos que batían también las manos femeninas, los hombres saludaban agitando los sombreros.

Al llegar la infanta á la bocacalle de Cangallo un entusiasta desprendió una bandera española de una casa de comercio y comenzó á agitarla, haciéndola flamear.

Salvada la calle Florida sin que el entusiasmo popular cesara en sus manifestaciones hacia la infanta, el automóvil de su alteza tomó por la Avenida de Mayo para el oeste.

La comida en casa del presidente—

Siguiendo el ceremonial establecido, el presidente de la república y su señora, doña Josefa Bouquet Roldán, obsequiaron anoche con una comida á la infanta Isabel.

A las 8 de la noche, el automóvil que conducía á su alteza, se detuvo frente á la puerta de entrada del palacete que ocupa el primer magistrado en la plaza Vicente López.

La infanta iba acompañada de la duquesa Nájera, del señor Coello y de su ayudante de campo, el coronel Echagüe.

La esperaban ya el embajador extraordinario señor Pérez Caballero y el conde del Cadagua, ministro de España.

El introductor de ministros, recibió á la infanta á la entrada, guiándola hasta la escalera principal, al pie de la cual se encontraban el presidente y su señora.

El doctor Figueroa Alcorta dió el brazo á su alteza, y el embajador á la señora de Figueroa Alcorta, é hicieron luego su entrada en el salón de honor, en el que se encontraban reunidos los invitados, que saludaron á doña Isabel. Luego fueron presentados á ella por el doctor Figueroa Alcorta.

Momentos después se pasaba al gran comedor, cuyo aspecto era fastuoso.

Tapizadas sus paredes de cuero repujado, de tonalidades suaves, sus severos muebles Renacimiento daban una nota de elegancia severa y confortable.

La mesa, estaba primorosamente arreglada: pequeños ramos de rosas Marechal Ney, entrelazados con grandes nudos de cinta, realzaban cuatro hermosas piezas de plata repujada, que formaban el "sourtout de table". Guías de helechos armonizaban en la decoración. Los dos centros de la mesa fueron ocupados por el presidente y su esposa.

El doctor Figueroa Alcorta tenía á su derecha á la infanta, que lucía elegante toilet de "pean de soie" gris plata. En el "corsage", de encaje de Malinas, llevaba un ramo de orquídeas, sostenido por hermoso prendedor de perlas. La cruz de las damas Nobles de María Luisa, las medallas de la coronación y del matrimonio de don Alfonso, eran las únicas condecoraciones que llevaba.

En la cabeza gran diadema de brillantes y dos hilos de grandes solitarios.

A su izquierda se encontraba la marquesa viuda de Nájera, dama de honor de la infanta. Vestía de "liberty" blanco, recubierto de "filet" negro con incrustaciones de encaje de Venecia. El "corsage" de encaje y gasa negra. Lucía, como su alteza, la cruz de dama Noble de María Luisa y las medallas de don Alfonso; un soutoir de perlas y collar de brillantes como joyas.

Doña Josefa Bouquet Roldán de Figueroa Alcorta vestía elegante toilet de «liberty clair de lune», con bordados plata y seda en realce, diadema de brillantes y collar de perlas, complementaban su toilet. Tenía á su derecha al embajador extraordinario, señor Pérez Caballero, que lucía uniforme de corte: frac azul con botones dorados, la banda de Carlos III, las placas de varias órdenes y la llave de gentil hombre de cámara, eran las condecoraciones que llevaba. A la izquierda de la señora de Figueroa, tomó asiento el ministro de relaciones exteriores, doctor de la Plaza.

A la derecha de la infanta se hallaba el ministro del interior, que tenía á su derecha á la condesa del Cadagua, de «liberty paile, corsaje style» Luis XVI, en malinas, negro, bordeado de zibelina. Collar de perlas y brillantes y pequeña corona condal en el peinado.

Al lado de la esposa del plenipotenciario español se encontraba el ministro de agricultura y luego el edecán de su alteza, que lo es también del rey, coronel Echagüe.

A la derecha de la marquesa de Nájera, el ministro de hacienda doctor Iriondo, que tenía á su derecha á la señora Marta Real de Azúa de Ezcurra, esposa del ministro de agricultura llevaba vestido de liberty bleu pastel, bordados seda y oro, collar de brillantes. Seguían luego el ministro de guerra, general Racedo y el intendente municipal señor Güiraldes.

A la derecha del embajador de España sentóse la esposa del ministro de obras públicas, doña Lucrecia Guerrico de Ramos Mexía, de chantilly negro, collar de perlas, penacho de aigrettes negras en la cabeza. Seguía luego el ministro de España, conde del Cadagua; ministro de marina, almirante Betveder y señor Coell secretario-tesorero de la infanta.

A la derecha del ministro de relaciones exteriores sencontraba la esposa del ministro de guerra, Sra. Enriqueta Otaño de Racedo, de liberty negro, bordados jais, collar de brillantes. Seguían luego el ministro de justicia é instrucción pública, doctor Naón, que tenía á su derecha á la esposa del intendente municipal, doña Dolores Goñi de Güiraldes, de liberty negro, recubierto de jais y strass, corsage encaje de Bruselas negro, collar de perlas, y el ministro de obras públicas señor Ramos Mexía. Las cabeceras de la mesa fueron ocupadas po rel introductor de ministros señor Lynch y por el secretario militar del presidente, coronel Olmos.

El menú, impreso en elegante cartulina, llevaba grabado en oro el escudo de la casa real española, circundado por una alegoría.

Fué el siguiente:

Velouté Madrilène, Truite saumonée au vin du Rhin, Timbale Rothschild, Selle d'agneau á la Greeque, Suprême de Volaille Jeannette, Granité au Clicquot, Bécasse Royale sur Canapé, Salade Tourangéle, Asperges sauce Mousse, Glace Comtesse Marie, Gateau Montpensier, Corbeille de Fruits, Moka.

La orquesta Marchal, situada en la galería alta, interpretó el siguiente programa:

1. Tannhäuser; 2. Arabesca; 3. Manon; 4. Iberia; 5. Moraina; 6. Madame Butterfly; 7. Vals; 8. Serenata Morisca; 9. Carmen; 10. Los banderilleros.

Llegado el momento de los brindis, el doctor Figueroa Alcorta, se dirigió á su alteza en estos términos:

«Serenísima señora: Significaros que vuestra presencia es alto honor para esta casa, importaría limitar el concepto de la realidad, pues lo que corresponde deciros, lo que os expreso con viva complacencia, es que el pueblo y el gobierno argentino se sienten honrosamente halagados con la singular distinción de vuestra visita.

«Ya era muy grata al sentimiento público del país, la solícita congratulación de la madre patria en nuestra efemérides gloriosa; pero confiada á vos esa misión, se realza para nosotros su significado con algo á que es más accesible al alma latina, y creemos ver y sentir en la delegación española, antes que la cortesía de un deber político, la ternura de los afectos perdurables que radican en el hogar originario.

«Como se sabe, comanda este buque el capitán Deschapms, viejo conocido nuestro.

El Alfonso XII, es un antiguo navío alemán, que adquirió España durante su guerra con los Estados Unidos, para convertirlo en crucero rápido. Anda 18 millas por hora y cuenta con muchas comodidades para largos viajes.

Desde que el kaiser resolvió realizar sus excursiones en barcos de pasajeros, todos los soberanos de Europa han dejado de viajar en buques de guerra.

Actualmente es propietario del Alfonso XII el marqués de Comillas, llamado justamente el Florio español.

Al disponer suntuosamente las cámaras del Alfonso para la embajada que actualmente se halla entre nosotros, se enriqueció la vajilla del comedor. Hemos tenido ocasión de admirar algunos servicios de mesa, realmente principescos. Ni un solo día se han puesto los mismos centros y los mismos platos.

Los criados han servido la comida vestidos con el uniforme que para los grandes banquetes se usa en el Palacio de Oriente, de Madrid.

El capitán Deschapms, muy visitado ayer por sus numerosos amigos de ésta, nos acompañó en la recorrida que hicimos por los diversos departamentos del Alfonso XII.

Una legión de marineros se ocupa de disponer nuevamente el barco para el regreso.

Impresiones sintéticas—

Lo que más ha impresionado á la misión española es lo siguiente:

A la infanta: la recepción popular; á los militares de la delegación: los granaderos de la escolta; á los periodistas: la grandeza de Buenos Aires y la organización policial.

Excursión á Luján

La infanta ha manifestado el deseo de llevar personalmente la bandera de que es portadora y que envía el arzobispo de Zaragoza para ser colocada en la basílica de Luján.

Se convendrá con la comisión de damas que la agasaja el día de la peregrinación al santuario.

La bandera que trae la infanta lleva en sus pliegues la siguiente inscripción: "Del Pilar á Luján".

EL VIAJE DEL PRESIDENTE MONTT

De la estación Retiro partió anoche á las 9.30 el tren expreso oficial que llegará hasta Las Cuevas, para tomar allí al presidente de Chile y su comitiva, y conducirlo á esta capital.

El convoy se compone de una máquina y furgón, el coche presidencial con salón, dormitorio y comedor, seis coches dormitorios especiales, un salón comedor de primera categoría y otro coche de primera.

En el convoy oficial van á recibir al presidente de Chile, en nombre del primer magistrado de la república y del gobierno y á saludarlo al pisar territorio argentino: el general Carlos O'Donnell, contraalmirante Valentín Feilberg, teniente coronel Rafael de Oliveira Cézar, edecán del presidente de la república, y el doctor Sarmiento Laspiur, primer secretario de la legación, en calidad de introductor de ministros.

Como jefe del tren presidencial va el inspector de la dirección general de ferrocarriles, Sr. Beccar.

El presidente de Chile saldrá de Santiago hoy á las 7 p. m., pasando la noche en Los Andes, de donde seguirá viaje mañana á primera hora para llegar á Las Cuevas á las 12 del día, hora á que también arribará á ese punto el tren argentino.

En seguida, y después de los saludos de estilo, se hará el transbordo, regresando el convoy hacia Mendoza.

De esa ciudad continuará viaje la comitiva hacia esta capital, á donde deberá llegar á las 12 del día 23.

El presidente argentino esperará en la estación, con el ministro de relaciones exteriores, el intendente municipal y el introductor de ministros, el presidente de Chile, para acompañarlo hasta su alojamiento.

El séquito oficial partirá de la estación Retiro en la siguiente forma y colocación:

Veinte hombres del escuadrón de seguridad.

Coche núm. 1—Auditor de guerra E. Prato Bello, auditor de marina Antonio Varas, un ayudante del general en viaje y un ayudante del almirante en viaje.

Coche núm. 2—Dos mayores y dos capitanes chilenos.

Coche núm. 3—Capitanes de navío chilenos L. Gómez Carreño, Carlos Buensalida, Salustiano Vades, capitán de fragata chileno Jorge Mery.

Coche núm. 4—Dos coroneles y dos tenientes coroneles chilenos.

Coche núm. 5—Edecanes del presidente de Chile, Sres. Vidaondo y O'Brian; edecán del ministro de marina argentino, edecán del presidente argentino.

Coche núm. 6—Vicealmirante chileno Luis Uribe, contraalmirante chileno Juan Simpson; contraalmirante Valentín Feilberg.

Coche núm. 7—Monseñores Espinosa y Jara.

Coche núm. 8— Ministro de Chile, intendente municipal de la capital, subsecretario de relaciones exteriores, introductor de ministros; un oficial de la escolta de granaderos de la escolta; diez granaderos de la escolta; diez granaderos de la escolta.

Coche núm. 9—Dumont á cuatro caballos, presidente de la República Argentina, presidente de la República de Chile. A la derecha de la portezuela irá el jefe de la escolta presidencial; á la izquierda el que le sigue y detrás de la carroza un oficial.

Coche núm. 10—Media Dumont, señora del presidente argentino, señora del presidente de Chile. Un oficial de la escolta; doce granaderos de la escolta; diez granaderos de la escolta. Irán formados, á la orilla de la calzada, de uno y otro lado, los granaderos de la escolta.

Coche núm. 11—Ministro de relaciones exteriores de la República Argentina y ministro de relaciones exteriores de Chile.

Coche núm. 12—Señora del ministro de Chile, señora del ministro de relaciones exteriores de Chile.

Coche núm. 13—Ministro de guerra y marina de la República de Chile, ministros de guerra y marina de la República Argentina.

Coche núm. 14—Ministro de justicia é instrucción pública, ministro de la corte suprema de justicia, D. Enrique Foster Recabarren (chileno), ministro de la corte suprema de justicia, D. José Bernales Hancheño.

Coche núm. 15—General de brigada chileno Sofanor Parra, general de división chileno Jorge Boonen Rivera, general Carlos O'Donnell.

Coche núm. 16—Presidente del senado argentino, Dr. Antonio del Pino, y dos senadores chilenos.

Coche núm. 17—Cuatro senadores chilenos.

Coche núm. 18—Presidente de la cámara de diputados argentina, Dr. Eliseo Cantón, y dos diputados chilenos.

Coche núm. 19—Cuatro diputados chilenos.

Coche núm. 20—Dos edecanes del presidente de Chile, y un edecán del presidente argentino.

Coche núm. 21—Secretario del presidente de Chile, secretario del presidente argentino.

Coche núm. 22—Secretario del ministro de relaciones exteriores de Chile, y segundo introductor de ministros.

Coche núm. 23—Personal de la legación de Chile; 20 hombres del escuadrón de seguridad.

SANTIAGO, 19.—(De nuestro corresponsal).—Se encuentra ya redactado el borrador del decreto por el cual el presidente delegará el mando, durante su ausencia del territorio del país, en el jefe del gabinete,

LA ESCUELA MILITAR DE CHILE—EN LA ESTACION DEL ONCE

LA INFANTA ISABEL EN EL HOSPITAL ESPAÑOL

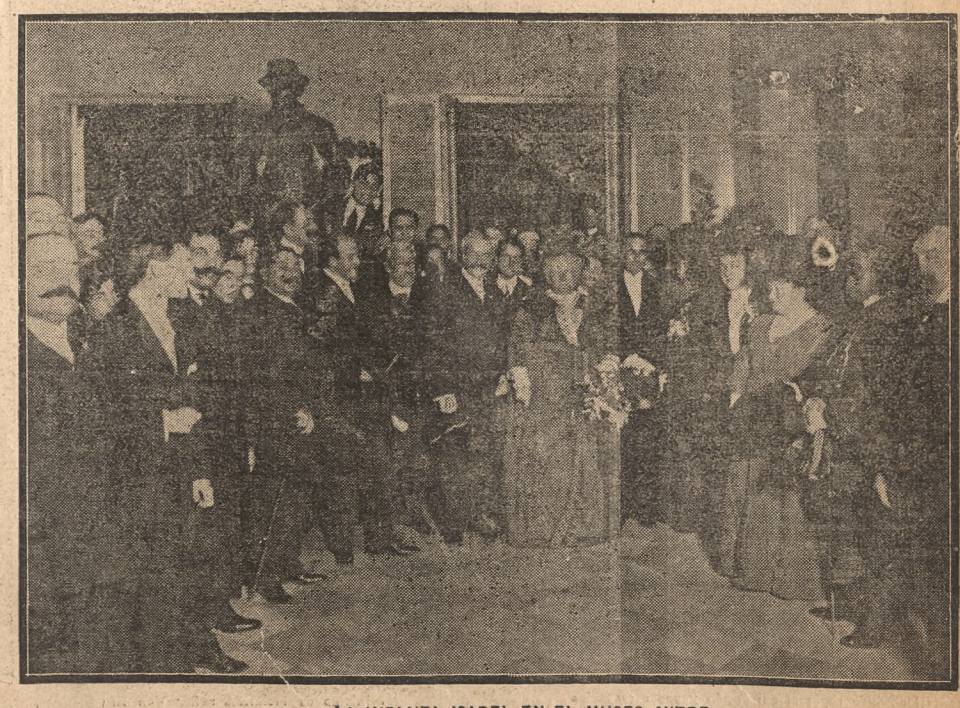

LA INFANTA ISABEL EN EL MUSEO MITRE

doctor Ismael Tocornal. El decreto será firmado el mismo día de la partida del presidente.

El texto del decreto es el siguiente: "En virtud de la autorización concedida por el congreso para que pueda ausentarme del territorio del país, con el objeto de asistir á las fiestas del centenario argentino, haciendo uso de las facultades que me confiere la constitución, delego el mando de la nación en el ministro del interior, don Ismael Tocornal,. quien, con el título de vicepresidente de la república, me reemplazará durante mi ausencia."

LA ESCUELA MILITAR DE CHILE

LLEGADA DE SUS ALUMNOS

A las 9 de la mañana de ayer, hora designada para el arribo de los alumnos de la escuela militar chilena y de los cadetes argentinos que fueron á recibirlos en Las Cuevas, la estación del Once presentaba un aspecto de inusitada animación.

El andén por donde debía entrar el convoy oficial, aparecía profusamente engalanado con banderas nacionales y la chilena, y ostentando infinidad de escudos y gallardetes.

La vigilancia policial procuraba, aunque difícilmente, detener á la muchedumbre apiñada, que hacía invasión en el edificio, conteniendo á duras penas la avalancha que creía por momentos.

Afuera hacía guardia un piquete del escuadrón de seguridad, luciendo uniforme de gala.

A las 9.15 a. m. llegaron á la estación el ministro de Chile, señor Cruchaga Tocornal, el secretario de la legación, el cónsul de ese país Sr. Henríquez, algunos espectables caballeros de la colectividad chilena y miembros de la representación oficial y del ejército.

En tanto, abriendo la marcha la bandera argentina, llegaban también á ocupar un lugar reservado la Federación Universitaria y algunos centros de estudiantes.

Momentos de espera—

Eran ya aproximadamente las 11, y el tren que conducía á los huéspedes no se avistaba aún.

El convoy se había retrasado debido á las recepciones populares de que fueron objeto los cadetes chilenos en las diversas estaciones de la línea, y se recibieron despachos telegráficos de que por ello el convoy sólo llegaría á las 11.

A la muchedumbre apostada fuera de la estación, en las aceras y en la calle, se plegaron en esos largos momentos de espera las corporaciones de varios colegios particulares y escuelas fiscales.

Entre las personas encargadas de la recepción oficial se encontraban, además de las que hemos citado, el jefe del estado mayor, coronel Ramón Ruiz, el inspector de artillería coronel Tomás Vallée, el ayudante-capitán Eugenio Ramírez, comandante Nabor Córdoba, comandante del estado mayor Aníbal Bernengo, teniente primero de la remonta José Varona, mayor de la escuela de tiro Luis E. Villanueva, y, en representación del colegio militar, el jefe del cuerpo de cadetes, mayor Martín López, los comandantes de sección, capitanes Ricardo Quiroga, Eduardo Weiss, Carlos Funes y José P. Páez, y el secretario de esta institución militar, don Federico Shaw.

Después se agregaron á la comitiva la delegación militar chilena que se encuentra entre nosotros, el mayor Barroso, del ejército brasileño, los señores Francisco Prado, José Toribio Medina, Luis Varas, Jorge Mate y Aguirre Varela, delegados á los congresos científicos del centenario, y un crecido grupo de familias de nuestra sociedad.

La recepción oficial—

Pasadas ya las 11, se vió entrar el convoy, empavesado con los colores nacionales y chilenos.

Entonces la concurrencia, que se había multiplicado, prorrumpió en vítores estruendosos, y repercutieron las ovaciones atronantes, mezcladas con salvas de aplausos.

Durante el largo rato del desembarco, continuó el mismo entusiasmo. Los gritos de la multitud, que seguía vitoreando á Chile, á sus autoridades y á su ejército, se entremezclaron con los primeros hurras y las aclamaciones de los cadetes chilenos, de pie en las plataformas y asomando por las ventanillas.

El cuerpo militar vestía ya su uniforme de gala y se encontraba preparado para la formación.

Después de las salutaciones del caso, el ministro de Chile presentó á los oficiales llegados; la delegación militar argentina dió la bienvenida á los huéspedes y se cambiaron los primeros abrazos efusivos.

En tanto, la multitud acrecía las exteriorizaciones de su entusiasmo, y la Federación Universitaria se alistaba para encabezar la columna, llevando una bandera argentina y otra chilena.

Cuando descendió la sección del colegio militar argentino, volvieron á oirse las aclamaciones del público, que continuaba batiendo palmas.

—

Formaban la delegación del colegio militar argentino el director de este instituto, coronel Cornelio Gutiérrez; teniente coronel Nicasio F. Adalid, subdirector; capitán Miguel A. Sánchez; tenientes primeros Ramón Espíndola y Pedro Ramírez; teniente de sanidad Manuel Aguilera y cuarenta cadetes con la bandera del cuerpo.

La plana mayor de la escuela de Chile la forman los siguientes jefes y oficiales:

Director, teniente coronel Alfredo Schönleyer, capitanes Luis Merino, Luis A. Bravo y Arturo Montesino; tenientes primeros Arturo Saavedra, Ernesto Varas, Roberto Ahumada, Santiago Infante, Enrique León, Enrique Marchant, Roberto Rodríguez, Arturo Carvajal, Hernán Puelma, teniente segundo Enrique Caballero; cirujano Roberto Aguirre, contador primero Maximiliano Bisquert y director de banda Juan Betteo.

El total de los cadetes asciende á 246, contándose, además, los músicos que vienen con ellos.

En orden de formación—

Los dos cuerpos de cadetes, dirigidos por sus jefes respectivos, recibieron orden de formación, para poder iniciar el desfile por las calles del centro.

Según lo dispuesto, se debía seguir por Pueyrredón hasta Rivadavia, desde esta calle hasta Callao, doblando en la Avenida de Mayo para tomar Libertad en dirección á Salta y seguir por ella hacia el ministerio de guerra y cuartel de granaderos.

Abría la marcha la banda de la escuela militar chilena, á la cual seguía el cuerpo de cadetes, cerrando la columna la compañía del colegio argentino.

La comitiva oficial y las delegaciones salieron antes de la estación, buscando un lugar estratégico sobre la plaza del Once, para poder presenciar el desfile.

Detrás de los cadetes tomaron colocación las asociaciones universitarias y agrupaciones estudiantiles, con gran cantidad de pueblo, que vitoreaba siempre con calor á la confraternidad y al ejército.

La columna en marcha—

A las 12 y minutos la columna rompía la marcha, saliendo apénas entre la muchedumbre apiñada en los andenes, corredores, puertas y aceras de la estación y sus inmediaciones.

En la calle la concurrencia se había dispuesto á ambos costados de la calzada y las casas, en sus balcones y azoteas, presentaban grupos de señoras y niñas que aplaudían, arrojando ramilletes de flores.

Desde el comienzo del desfile se notó la gallarda apostura de los soldados chilenos.

Su uniforme, sencillo y elegante, con chaqueta azul, pantalón negro, casco, mochilla, cantimplora y una corta bayoneta envainada, les daba un tono marcial.

Detrás del tambor mayor, con su vistoso bastón insignia, seguía la banda del regimiento Buesi y luego la de flautines y tambores de la escuela militar.

La línea continuó siempre recta, conservando durante todo el largo trayecto la misma corrección y marchando admirablemente.

Así lo comprendió el juicio de la gente, que los admiró, aplaudiéndolos con entusiasmo, y mezclando sus ovaciones, casi delirantes, que no concluían, con vivas y hurras.

Las manifestaciones de aprecio se repetían por doquier, arrojándose desde los balcones y azoteas manojos de flores á los cadetes.

Al pasar por el consulado de Chile, las aclamaciones fueron atronadoras, aplaudiéndose al señor Henríquez, que observaba el desfile.

En el ministerio de guerra—

Ocupando los balcones del ministerio de guerra en la calle Santa Fe esperaban el desfile de la escuela chilena el presidente de la república, los ministros del poder ejecutivo, algunos representantes del cuerpo diplomático y los dos agregados militares de Chile y Brasil, comandantes Cabrera y mayor Barrozo.

En el balcón principal tomaron colocación el doctor Figueroa Alcorta, á quien rodeaban el ministro de Chile y señora, doña Elena Pinto de Matte, señoritas Sara, Emelina, Judith y Susana Racedo, el general Racedo, el jefe de la primera región general Ortega, el director del colegio militar coronel Gutiérrez, doctor Ramos Mejía, don José María Ugarte Oralle, el coronel Allaría jefe del gabinete y el teniente coronel Martín Rodríguez, secretario del ministro de guerra. Otro de los balcones laterales estaba ocupado por los ministros Iriondo, Betbeder y Ezcurra y en el siguiente se hallaban los agregados militares extranjeros, oficiales chilenos y numerosos jefes y oficiales argentinos.

Antes de dar comienzo el desfile, el doctor Cruchaga Tocornal presentó al presidente el director de la escuela chilena, teniente coronel Schemayer. El apuesto militar saludó con una correcta venia al primer magistrado y le dijo: «Señor presidente: La escuela militar de Chile viene á ponerse á las órdenes de su excelencia.»

El doctor Figueroa Alcorta le respondió: «Mis órdenes son, sencillamente, que consideréis á la Argentina como á vuestra propia casa.» Selló sus frases el presidente con un efusivo apretón de manos.

El director del instituto militar fué presentado luego á las personas que rodeaban al presidente, hecho lo cual se impuso la orden para el desfile de los cadetes.

Había especial interés en conocer los cadetes chilenos, precedidos como vienen del prestigio que les ha dado su excelente preparación militar, de manera que cuando las primeras secciones de la columna pasaron frente al balcón en que se hallaba la comitiva oficial á los marciales acordes de una marcha de parada, una salva de aplausos saludó el pasaje de los bizarros jóvenes.

Dentro, en la sala de recepciones, se obsequiaba á la concurrencia con un lunch.

A esta altura los cadetes se encontraron con el cuerpo 7 de infantería, cambiándose en esta circunstancia los saludos reglamentarios.

El arribo al cuartel—

Al llegar á Belgrano, tanto los cadetes chilenos como los argentinos conservaban una línea uniforme.

En Cabildo y Dorrego los esperaban los alumnos de la escuela número 10 del consejo escolar 11, que llevaban banderitas nacionales y las agitaban saludando á los jóvenes soldados.

El ministro de Chile, el secretario de la legación, comandante Cabrera, los oficiales que tomarán parte en los concursos hípicos y el presbítero Edwards Sala, llegaron al cuartel en automóvil, precediendo á los cadetes.

La delegación del colegio militar que los recibió estaba constituída por el teniente Juan M. Gómez, cabos Pedro Impieri, Narciso del Valle y cadetes Laureano Araya, Miguel Molinero, Britos Arigós, Pedro Echeverría, Carlos Torino y Luis María Denis.

Estaban, además, á lo largo de la calle Cabildo, junto al cuartel de granaderos, las bandas del 9, 10 y 7 de infantería.

Una vez en el cuartel, los cadetes formaron en el amplio patio, frente á las cuadras.

A la cabeza se colocó el abanderado con el estandarte de la escuela militar y la guardia de honor, compuesta por los alféreces Barros, Galeno y Gómez.

Estos custodiaban la gloriosa bandera del regimiento de cazadores del ejército de San Martín, preciosa reliquia que conserva Chile.

En el centro del cuadro se colocaron el ministro Cruchaga Tocornal y su comitiva. Este diplomático pronunció entonces el siguiente discurso:

«Señor coronel, señores oficiales: Sea nuestra primera palabra la del más profundo agradecimiento por la cariñosa benevolencia con que habéis recibido nuestra escuela militar. Las manifestaciones que el pueblo argentino le ha tributado y la acogida que prestais en vuestro hogar á nuestros cadetes, que traen aquí la representación del ejército de Chile, encontrarán un eco cordial en el corazón de mi patria.

En la historia de Chile, y para los chilenos, hay dos instituciones que jamás han sido discutidas en los buenos resultados de su labor, ni aminoradas en la valuación de sus servicios, ni amenguadas con el desconocimiento de sus méritos.

Esas instituciones son el ejército y la armada.

En la explosión de la gloria libertaria de 1810 estuvo su génesis. En la tarea de hacer grande y fuerte al país ha estado su vida.

Así se explica que para los chilenos la patria esté simbolizada en sus instituciones armadas.

Entonces, señores, para traeros el saludo del pueblo de Chile, para acompañaros en vuestra grande efeméride gloriosa; para deciros que está á vuestro lado en el propósito de enaltecer é inmortalizar las hazañas de vuestros redentores americanos, que figuran con brillo propio como astros de primera magnitud; para recordaros que nos sentimos felices y contentos al celebrar la grandeza de esta república, que conmemora su epopeya emancipadora, presentándose próspera y vigorosa y con todas las características de una gran potencia; para deciros todo esto, que es sincero y que es afectuoso; cuál embajada más brillante y más significativa que la de nuestra escuela militar, que constituye el orgullo de los chilenos, que ha sido la cuna de nuestros más ilustres soldados, y que es la fuente que nutre el organismo militar?

Nuestra escuela ha llegado al hogar de los granaderos argentinos. ¡Los granaderos! En la historia argentina, los granaderos son un símbolo, una herencia, una cumbre y un orgullo.

Con ellos empezó su cruzada maravillosa el libertador de pueblos, el fundador de naciones.

Este regimiento paseó triunfante su bandera en las pampas argentinas, en las cuestas de Chacabuco, en los llanos de Maipú, en el lejano Junín, en los campos de Ayacucho.

Granaderos á caballo es un compendio magnífico de la tradición militar argentina, que encarna y representa el esfuerzo portentoso de las generaciones que independizaron los pueblos del Río de la Plata, irradiando sus esfuerzos eficaces y sus éxitos magníficos á Santiago, al Alto Perú y á Lima.

A este hogar de los granaderos llegan como huéspedes los cadetes chilenos; llegáis vosotros, señores comandantes y oficiales de mi escuela. ¿A dónde con mayor respeto, con más intensa emoción? El hospedaje que aquí se os brinda es una prueba del mayor cariño, del más fraternal abrazo.

Por las amplias avenidas de este espléndido cuartel debe pasear majestuosa la sombra del héroe impecable. Buscadla, señores oficiales. Buscadla, cadetes chilenos. Y cuando se os presente aquella figura esbelta, de mirada escrutadora, de frente de genio, presentadle la bandera que es nuestra alma, decidle: el ejército de Chile, que cumple la ley jurada en tus tiempos legendarios, heredero de aquel que contigo y con tus huestes condujísteis á la victoria en Chacabuco y Maipo, y fué después á Lima, venciendo la montaña y el océano, viene á tí, con la oración patriótica de todo un pueblo, á reverenciar tu inmortalidad, á confundirse con el pueblo heroico y generoso que te cuenta entre sus mejores hijos, celebrando los progresos sorprendentes de la patria que formaste.

Señores comandante, oficiales y cadetes chilenos: acompañadme á saludar al regimiento Granaderos á caballo del general San Martín.

Señores coronel y oficiales argentinos: por vuestra buena fortuna de ser los encargados de cuidar una bandera, un nombre, una tradición, que son el orgullo de todo un continente.»

Entre los cadetes chilenos vienen 17 que han terminado sus estudios y que son los elegidos para hacer guardia de honor al presidente Montt durante su permanencia en ésta.

El local destinado para el alojamiento en el cuartel de granaderos, es confortable y cómodo.

El viaje—

En el largo trayecto que han realizado, los cadetes chilenos, han recibido á cada paso manifestaciones de cariño, aun en aquellos lugares en que el convoy no debía detenerse, pasando á una hora avanzada de la noche ó al amanecer.

Estas demostraciones tuvieron caracteres especiales en Mendoza, La Paz, Lavalle, Mercedes y Flores.

Las informaciones telegráficas de nuestro enviado especial adelantaron estas gratas noticias.

Sólo queda compendiar algunos informes enunciado datos no conocidos.

En Mendoza los festejos fueron muchos y lucidos por la participación unánimes y espontánea del pueblo.

En La Paz y Lavalle (provincia de Mendoza), se repitieron las pruebas de cariño exteriorizadas en grandes manifestaciones de vecinos, que se congregaron en la estación á presentar su saludo á los cadetes.

En Mercedes la afluencia de personas en la estación fué numerosa, pronunciando al detenerse el convoy elocuentes discursos el señor Fernández y el doctor Julio A. Rojas, á los que contestó agradecido el comandante Schomayer.

En Flores, la recepción fué interesante. En ella también participaron los colegios de esa parroquia y el orador fué un niño, José M. Llames, que leyó los siguientes párrafos:

«Señores jefes y oficiales del ejército chileno: señores cadetes de la escuela militar de Chile: En nombre de las escuelas números 1 y 2 de Flores, cábeme el honor de saludaros y daros la bienvenida, significándoos el deseo de que el nuestro, sea el primer saludo fraternal y cariñoso que reciban en la capital federal los descendientes de aquellos invictos soldados de la patria de O'Higgins, á quien siempre veneramos como al digno compañero del heróico San Martín.

Aceptad como ofrenda cariñosa, de los escolares del consejo XII este modesto ramo que lleva en cada flor, la pureza de nuestras almas y los latidos de nuestro corazón.

Estimados compañeros: acompañadme á dar un ¡viva! con toda la fuerza de nuestros pulmones al país hermano.

¡Viva Chile!

¡Viva la patria!

Recepción en el colegio militar—

Esta tarde se ofrecerá en el colegio militar de San Martín una lucida recepción á los cadetes chilenos.

Los alumnos del colegio, formados en el patio de honor, recibirán al cuerpo visitante, desfilando después por ante éste.

En seguida se ejecutarán ejercicios de equitación por alumnos de caballería, marchas, etc, y luego se cambiarán dos discursos entre un cadete chileno y otro argentino. Hablará también en este acto el ministro de Chile señor Cruchaga Tocornal.

Acto continuo se servirá una copa de champaña á la concurrencia.

ACTOS OFICIALES

EN LA CASA DE GOBIERNO

En la casa de gobierno—

A las 3 de la tarde fueron recibidos ayer oficialmente por el presidente de la república los delegados especiales de los gobiernos extranjeros.

Dos batallones, 1o. y 2o. del regimiento 7o. de infantería de línea en traje de gala y al mando del mayor Martínez rindieron los honores respectivos al entrar y salir de la casa de gobierno los delegados.

La banda de música de ese cuerpo tocó las marchas correspondientes.

Los dos batallones citados apoyaban su derecha é izquierda en las esquinas de Balcarce y Rivadavia y 25 de Mayo y Rivadavia, respectivamente.

A la hora indicada, y encontrándose en el salón de recepciones de la presidencia los jefes militares y funcionarios civiles invitados al acto, fueron penetrando los delegados, situándose por orden de antigüedad en dos semicírculos delante del paso señalado al presidente de la república.

Las galerías altas del salón se hallaban ocupadas desde temprano por familias y caballeros.

El presidente de la república llegó á la casa de gobierno á las 2.45 de la tarde.

Después de conversar con los ministros, éstos se trasladaron al salón de recepciones para esperarlo allí.

A las 3.10 el doctor Figueroa Alcorta penetró en el salón y dió principio á la ceremonia.

El introductor de embajadores presentaba por el orden de colocación á los jefes de misión y delegados extranjeros. El presidente iba recibiendo las credenciales de los delegados especiales.

La servidumbre del salón vestía, como el día anterior traje de paño azul con calza negra y zapato corto, media de seda de charol con hebilla.

La escolta presidencial montaba guardia de honor en el interior de la casa Rosada.

La llegada de los delegados era anunciada por un toque de clarín.

En la forma expresada fueron recibidos y saludados por el presidente los siguientes plenipotenciarios y delegados especiales:

Internuncio apostólico, monseñor Aquiles Locatelli; ministro plenipotenciario de Rusia, señor Masciuwsky; ministro plenipotenciario del Uruguay en misión especial doctor Ernesto Frías; ministro plenipotenciario de Holanda, doctor Leonardo Van Riet; enviado extraordinario y ministro plenipotenciario de Austria Hungría, señor Norberto de Schmucker; enviado extraordinario y ministro plenipotenciario de Bélgica en misión especial señor Carlos Renon, enviado especial y ministro plenipotenciario en representación del presidente del Ecuador, doctor Alejandro Cárdenas; enviado extraordinario y ministro plenipotenciario del Japón en misión especial, señor Eki Hioki; enviado extraordinario y ministro plenipotenciario de Noruega, don Andrés Christophersen; enviado extraordinario y ministro plenipotenciario en misión especial del gobierno de Portugal consejero Alvaro Ferreira; ministro residente de Dinamarca, don Carlos C. Wandel; encargado de negocios de Suecia, don Harold Bild; encargado de negocios del Uruguay, señor Emilio Cardoso.

El ministro de España presentó á su vez á los jefes y oficiales del ejército español que vienen con la delegación especial de aquel país.

Terminada la recepción, el presidente invitó á los delegados á pasar al salón rojo del ministerio de relaciones exteriores para tomar una copa de champaña.

Acompañaron al presidente y diplomáticos los ministros del ejecutivo.

La concurrencia apostada en las galerías altas del salón blanco de la presidencia saludó con vítores y aplausos á los delegados, quienes pocos momentos antes de las 5 se retiraron de la casa de gobierno, desfilando en seguida los dos batallones del regimiento 7o. de infantería por el Paseo de Julio, en dirección á su alojamiento.

Recepción de embajadores—

Hoy á la 1.30 p. m., serán recibidos por el presidente de la república en audiencia oficial los jefes y oficiales de los buques de guerra extranjeros que han venido á Buenos Aires para tomar parte en las fiestas del centenario argentino.

Dicha oficialidad será presentada al presidente por los representantes diplomáticos de los respectivos países.

A las 2 de la tarde, recibirá el doctor Figueroa Alcorta al embajador de Italia almirante Fernando Martini; á las 3 al embajador de Francia, senador Pierre Baudin; á las 4, al embajador de Alemania, general barón von der Goltz, cuya plenipotencia de enviado delegado fué elevada á la categoría de embajador y á las 4.30 p. m. será recibida la delegación uruguaya que llega hoy á primera hora y viene presidida por el doctor Blás Vidal (hijo), ministro de hacienda del vecino país.

Todos estos embajadores serán recibidos por separado y se les tributarán iguales honores.

Mientras duren las ceremonias fuerzas del ejército de línea destacada frente á la casa de gobierno rendirán los honores correspondientes y en el interior montará la guardia el regimiento escolta.

Al acto asistirá el presidente de la república acompañado por los ministros y altos funcionarios civiles y militares.

Los marinos extranjeros—

El plenipotenciario de los Estados Unidos acompañó ayer á las 5 de la tarde á la casa de gobierno al contraalmirante de la escuadra norteamericana S. A. Staunton y á los comandantes y oficiales de estado mayor de los buques de guerra de dicha nacionalidad, que han venido á Buenos Aires con motivo de la celebración del centenario.

También estuvieron á la misma hora más ó menos los oficiales belgas.

Dichos personajes concurrieron á la Casa Rosada en virtud de una disposición por la cual el presidente de la república recibiría á las delegaciones navales á las 5 de la tarde.

El ministro de los Estados Unidos, que se encontró con la novedad de que la recepción estaba suspendida, hizo gestiones para presentar los marinos norteamericanos, que se encontraban ya en la casa de gobierno al ministro de marina, pero éste se negó á recibirlos, dando por razón que debían ser recibidos antes por el presidente de la república.

El plenipotenciario de Norte América conferenció sobre el particular con el jefe de la cancillería, quien dió las explicaciones á Mr. Sherrill de por qué se había postergado la recepción de los marinos extranjeros para hoy á la 1.30 p. m.

En honor de los legisladores extranjeros—

Ayer se reunieron las comisiones del senado y de la cámara de diputados, encargadas de proyectar la fiesta que el congreso argentino dará en honor de los legisladores extranjeros que vienen en las diferentes delegaciones.

Se acordó no celebrar la asamblea legislativa, como se había pensado, pues se considera impropio ese acto por la reciente muerte del presidente del senado, Dr. Pérez.

En consecuencia, el congreso dará una recepción el día 26 á las 5 de la tarde, á la que serán invitados, además de los legisladores extranjeros, todos los miembros de las delegaciones.

En ese acto hablarán por el senado el Dr. Macía y por la cámara de diputados el Dr. Gonnet.

Además, el día 27 se obsequiará á los mismos huéspedes con un banquete, servido en las antesalas de la cámara de diputados y en él ofrecerá la demostración el doctor del Pino y el Dr. Cantón.

Las invitaciones para la primera fiesta se limitarán á las familias de los cadetes y algunas otras, en número muy reducido.

Concejo deliberante—

Esta tarde, como se sabe, se llevará á cabo la sesión especial en honor de los delegados municipales españoles.

El presidente doctor Coll dará la bienvenida á los distinguidos huéspedes.

Inauguración de estatuas—

Según es sabido, figura como programa de las fiestas del centenario la inauguración de las estatuas de los miembros de la primera junta de gobierno de 1810, de las cuales siete han sido ya levantadas en las diversas plazas y paseos de la Miudad, no estando aún colocadas las de Moreno y Azcuénaga, que lo serán en breve.

Tratándose de monumentos erigidos por los poderes comunales, serán representantes de éstos los que harán uso de la palabra en el acto de la inauguración, habiéndose designado al efecto á las siguientes personas:

Estatua de Saavedra, el intendente municipal, señor Güiraldes; estatua de Castelli, el secretario de hacienda, doctor Ruiz Guiñazú; estatua de Larrea, secretario de obras públicas, ingeniero Iturbe; estatua de Rodríguez Peña, concejal doctor Palacio; estatua de Alberti, concejal doctor Ramallo; estatua de Matheu, concejal doctor Aguilar; estatua de Paso, concejal doctor Canale.

LAS DELEGACIONES EXTRANJERAS

LLEGADA DE LA REPRESENTACION DEL URUGUAY

El ministerio de relaciones exteriores uruguayo ha encomendado al cónsul general señor Barbosa Terra, en su carácter de miembro secretario de la delegación que el gobierno del país vecino envía para representarlo en los festejos del centenario, de arreglar todo lo concerniente á la recepción y permanencia de la delegación entre nosotros. Como la comunicación enviada por el ministro argentino en Montevideo, única que ha recibido nuestra

LOS CADETES CHILENOS FORMADOS PARA EMPRENDER LA MARCHA

Delegación militar española

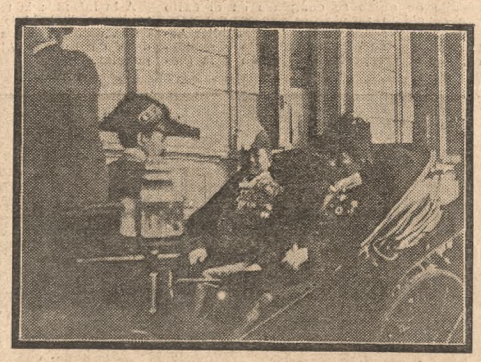

Delegación naval española

El enviado especial del Japón y sus secretarios

Ministro de Holanda, señor Van Riet

LOS JEFES Y OFICIALES DE LOS BUQUES NORTEAMERICANOS

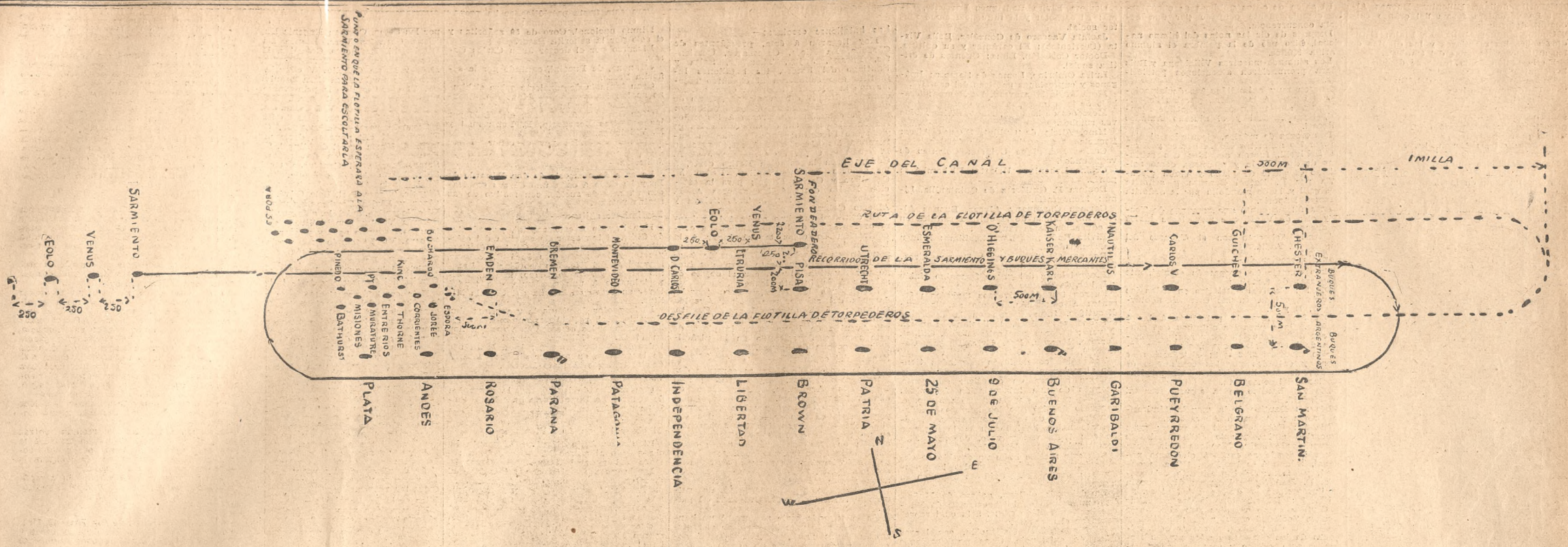

FORMACION PARA LA REVISTA NAVAL DEL 21 DE MAYO DE 1910

cancillería, sugiriera algunas dudas acerca de si la delegación tenía ó no carácter de embajada, se le insinuó al señor Barboza Terra la conveniencia de que se aclararan, á fin de disponer el protocolo correspondiente. El señor Barboza Terra, regresó ayer de Montevideo, y en una entrevista que tuvo con el doctor Ruiz de los Llanos, le entregó una copia de las credenciales de la delegación, las que resuelven las dudas mencionadas.

La delegación uruguaya llegará á la dársena norte en el 18 de Julio, de 10 á 11 de la mañana de hoy, según quedó convenido entre el señor Barboza Terra y el doctor Ruiz de los Llanos. La recepción tendrá lugar hoy mismo, á renglón seguido de la embajada italiana.

El introductor de ministros recibirá á los delegados uruguayos en nombre del ministro de relaciones exteriores.

El Club Oriental ha designado una comisión compuesta de los señores: doctor Juan A. Golfarini, S.Brito, Manuel Fernández Vázquez y Eusebio Jiménez, para que reciban y agasajen á la delegación.

Anoche recibió nuestra cancillería un telegrama del ministro Moreno, confirmando los informes de que fué portador el cónsul general del Uruguay.

El hon. Martini—

En el crucero Pisa, que entrará hoy en nuestro puerto, llegará el embajador de Italia, honorable Ferdinando Martini.

A recibirle concurrirán el introductor de embajadores, el ministro conde Macchi di Cellere, el personal de la legación y comisiones designadas por los centros y sociedades italianas.

En seguida de su presentación al presidente de la república se alojará en el Majestic Hotel. Por la noche el conde Macchi di Cellere le dará una comida en su domicilio.

El Circolo Italiano, asociándose á la demostración que se tributará al honorable Martini, ha invitado á sus socios á reunirse á la 1.30 p. m. en la esquina de Cangallo y Rosales, con el fin de llegar en columna hasta el puerto en el momento de la recepción.

—

MONTEVIDEO, 19.—(De nuestro corresponsal).—A las 2 p. m. fondeó en la rada el crucero italiano Pisa, al solo objeto de saludar á la plaza y esperar que fuera á su costado el vapor nacional Ingeniero, en el que iban el ministro italiano, señor Cobianchi; el agudante del ministro de relaciones exteriores, comandante Arias, y el de la comandancia de marina, sargento mayor D. Eugenio Roidán.

Inmediatamente que el crucero hizo la salva de ordenanza, contestó la fortaleza General Artigas con 21 cañonazos, poniéndose luego el Pisa, así que se separó de su costado el vapor Ingeniero, en movimiento, continuando su marcha para Buenos Aires. Va escoltado por el Etruria, que poco antes de la llegada de aquél á la rada salió á su encuentro del antepuerto donde estaba fondeado.

La misión paraguaya—

El consulado del Paraguay ha recibido la siguiente información oficial acerca de la misión que se ha nombrado por el gobierno de ese país, para asistir en su representación á los festejos del centenario:

Jefes de la delegación: el ministro del interior don Adolfo Riquelme y el ministro de guerra y marina, coronel Albino Jara.

Delegados: senadores Sebastian Ibarra Legal y doctor Héctor Velázquez; diputados: doctores Jerónimo Zubizarreta y Víctor Abente Haedo; encargado de negocios interino del Paraguay ante el gobierno argentino, don Pedro Saguier; Arsenio López Decoud y doctor César Gondra.

Primeros secretarios: el subsecretario del ministerio de relaciones exteriores don Alfredo Jacquet y doctor Carlos Cálcena.

Segundos secretarios: señores Estanislao Idoyaga, Reynaldo Bibolini, Bernardino Meza Caballero é Hilario Gómez.

Attachés: señores Emilio Gorostiaga, Julio Quinto Godoy y Emiliano Rojas, secretario del ministro de guerra.

Arregados militares y delegados del ejército: tenientes coroneles Manlio Schenone y Adolfo Chirife; capitán de fragata Atilio Peña, mayor José Sosa, capitán Tomás Mendoza y teniente César Fretes Ayala.

Acompañan á esta misión, en representación de la iglesia paraguaya ante la Argentina, el provisor y vicario general doctor Hermenegildo Roa y el presbítero Enrique Vallente.

En representación de la municipalidad de la Asunción viene don Eliseo Da Rosa.

Como delegados de los centros académicos se han designado á los señores Carlos Sosa, Raúl Cazal Ribeiro, Modesto Guggiari, Rogelio Ibarra, U. Guanes Machaini, Enrique Bordenave.

La embajada española—

El secretario de la comisión de recepción á la embajada española pasó ayer una circular á los señores que la forman á fin de que concurran á reunirse en el domicilio del señor Escasany, Avenida Alvear 170 desde donde concurrirán en corporación á saludar á la infanta Isabel, que les ha concedido audiencia para esta tarde.

La hora de reunión quedó fijada para las 3 p. m.

—El embajador de España don José Pérez Caballero y su hijo don José Pérez Caballero y Maltó, se alojan en casa del ministro de España, conde del Cadagua.

El embajador ha recibido ayer el pedido de audiencia de varios diplomáticos y miembros de la colectividad española, á los que recibirá oportunamente.

Banquete del presidente de la república—

El presidente de la república ha resuelto ofrecer á los embajadores extranjeros un banquete en su domicilio.

A esa comida asistirán, probablemente, los ministros del ejecutivo y los plenipotenciarios de los países que han acreditado embajadas ante nuestro gobierno con motivo de las fiestas del centenario.

Cámaras de comercio de España—

Llegará hoy á este puerto el transatlántico P. de Satrústegui, que conduce á los delegados de las cámaras de comercio de España.

Estos han dirigido el siguiente radiograma á la cámara oficial española de comercio, industria y navegación de la República Argentina:

"Los delegados de las cámaras y comercio de España, viajeros del Satrústegui, agradecen la bienvenida y envían su cordial saludo á esa patriótica y celosa cámara.—Castro."

El vicealmirante Stanton—

En el vapor Venus, al que transbordó del crucero Chester, llegó anoche, alojándose en el Majestic Hotel, el vice almirante Stanton, jefe de la escuadra norteamericana.

Delegados chilenos de agricultura—

Debido á una larga demora en la estación de Las Cuevas, cuya aduana revisó con incómoda minuciosidad los equipajes de los viajeros que venían en los trenes del Transandino, los delegados chilenos de agricultura llegaron á las 2 de la mañana á la estación Retiro.

El presidente de la delegación, Sr. Izquierdo, y el profesor Julio Bernard, se detuvieron en Mendoza.

Llegarán mañana á esta capital, lo mismo que el Sr. Quesada Acharin.

Chile en el congreso de medicina é higiene—

He aquí la lista completa de los delegados del gobierno de Chile al congreso de medicina é higiene que el 30 del presente se reunirá en esta capital:

Presidente de la delegación, don Miguel Cruchaga Tocornal, ministro de Chile en Buenos Aires; secretario, doctor Pedro Lautaro Ferrer R.; médicos: doctor Gregorio Amunátegui, profesor de cirugía y secretario de la Facultad de medicina y farmacia; doctor Enrique Arancibia, ginecólogo, cirujano del hospital de San Borja; doctor Ventura Carvallo, profesor de clínica quirúrgica, ex decano de la Facultad de medicina y miembro de la junta de beneficencia; doctor Enrique Deformes, miembro del consejo departamental de higiene y presidente del centro de propaganda contra la tuberculosis, de Valparaíso; doctores Elvira Díaz, inspectora de las escuelas de instrucción primaria; doctor Pedro Lautaro Ferrer, inspector sanitario del consejo superior de higiene pública, miembro de la comisión chilena sanitaria internacional de la Repúblicas Americanas, secretario de la Liga contra la tuberculosis; don Germán Greve, neurólogo; don Cornelio Guzmán, miembro del consejo superior de higiene pública, profesor de patología quirúrgica, presidente de la Sociedad Médica, jefe de la sanidad militar; don Carlo Ibar, profesor de medicina legal; don Víctor Körner, profesor de ginecología; doctor Octavio Maira, profesor de clínica médica, miembro del consejo superior de higiene pública y de la junta de beneficencia; doctor Caupolicán Pardo, profesor de obstetricia; doctor Germán Valenzuela, director de la escuela dentística y profesor de clínica dental, vicepresidente de la Sociedad Médica, cirujano de hospital de San Juan de Dios; doctor Alcibiades Vicencio, miembro académico de la Facultad de medicina y del consejo superior de higiene pública, director de la escuela de matronas, profesor extraordinario de obstetricia y ginecología; dentista: don Luis de la Barra Lastarria, director de la «Revista Odontológica» de Chile; ingeniero sanitario don Jorge Calvo Mackenna, director de la delegación fiscal de acantarrillado de Santiago; arquitecto don Gustavo Monkeberg, de la inspección sanitaria escolar de las escuelas primarias de Santiago.

Doctor Oscar Amoedo—

Mañana se encontrará entre nosotros el doctor Oscar Amoedo, profesor de la escuela odontológica de Francia y oficial de instrucción pública.

Viene como delegado por la Sociedad Odontológica de París al congreso médico de Buenos Aires. Ha sido también oficialmente invitado por el gobierno argentino.

El doctor Amoedo, muy difundido en los círculos científicos europeos y en la sociabilidad sudamericana residente ó de paseo en París, presidió en Madrid el último congreso odontológico.

Reproducirá seguramente entre nosotros los éxitos científicos que le dieron renombre en Francia, Alemania y los Estados Unidos.

La municipalidad de Santiago—

Ha salido ayer en Chile con destino á esta capital, don Carlos Rusiñol, delegado de la municipalidad de Santiago.

Acompaña al señor Rusiñol su señora esposa.

—Se encuentra ya entre nosotros don Armando Vergara, delegado también de esa misma municipalidad.

El doctor Aníbal Viteri Lafronte—

Este distinguido escritor ecuatoriano, que se encuentra desde hace poco entre nosotros, forma parte del congreso de americanistas, y asistirá también al congreso científico y demás que se celebren en la capital, como representante del Ecuador.

El doctor Viteri Lafronte es un jurisconsulto muy prestigioso en su país, no siendo desconocido entre nosotros, pues nuestra prensa ha publicado en más de una ocasión trabajos suyos.

Durante su permanencia en Buenos Aires, el doctor Viteri Lafronte se dedicará especialmente á estudiar los métodos penitenciarios y el sistema de identificación dactiloscópica.

Nuestro distinguido huésped enviará correspondencias á varios diarios de su patria, particularmente á «El Comercio» de Quito.

Doctor Pedro Lautaro Ferrer—

Se encuentra en la capital este reputado médico chileno, secretario de la delegación del gobierno de su país al congreso de medicina é higiene.

El doctor Ferrer ha adelantado su venida, con el objeto de atender la instalación chilena en la exposición de higiene.

A este efecto, ayer mismo visitó el local de la exposición, y de acuerdo con el señor Seguí, tomaron las disposiciones del caso.

Banquete á los delegados á los concursos hípicos—En el Jockey Club—

Anteanoche se realizó en el Jockey Club el banquete que el Club Hípico Argentino ofrecía á los delegados chilenos y belgas á los concursos hípicos que se efectuarán en el presente mes.

Ofreció la fiesta don Ernesto Meyer Pellegrini, á quien contestaron el ministro de Chile don Miguel Cruchaga Tocornal, el ministro de Bélgica don Alfredo Reznoz y el mayor Carlos Fernández en nombre de los delegados chilenos. Les siguieron en el uso de la palabra el capitán Kinkelin que habló en alemán, el comandante Cabrera, de la delegación chilena y los coroneles Uriburu y Vallée.

Asistieron, especialmente invitados, los siguientes miembros de la embajada alemana: teniente 1o. von Buddenbrock y tenientes von Hochberg y von Gagern.

La fiesta se desarrolló en un ambiente de franca cordialidad, concurriendo á ella además de las personas nombradas, los señores:

Capitán-comandante Trokaert, capitán segundo Van Langhendonck, subtenientes Terlinden y Van der Corput, de la delegación belga; mayores Carlos D. Fernández y Juan Kesters y capitán de la Zerda, delegados argentinos adscriptos á la delegación belga; comandantes Alfredo Schönayer y Luis A. Cabrera, mayor Carlos Fernández, capitanes Bartolomé Blanche y Vicente Villalobos, tenientes Enrique Delcher y Elías Yáñez, de la delegación chilena y los siguientes militares argentinos: general Ortega, coroneles Sarmiento y Ruiz, comandantes Torres y Rodríguez, mayor Lamadrid, capitanes Ramírez y Spika, teniente Tornquist.

Honores militares—

Por disposición del ministerio de guerra á la 1 p. m. se encontrará formado con uniforme de parada en la plaza de Mayo un regimiento de infantería de la segunda región militar para rendir los honores.

Un escuadrón del regimiento 4o. de caballería coraceros General Lavalle, con uniforme de parada que prestará el servicio de escolta á los embajadores en el trayecto de sus respectivos alojamientos á la casa de gobierno y viceversa.

El regimiento de infantería formará en la calle Rivadavia en el orden siguiente: la siguiente: uno de los batallones dará frente al norte y el otro en la acera opuesta con frente al sur, paralelo al primero, apoyándose las alas derecha de éste é izquierda del segundo á la altura de Balcarce y Rivadavia.

LA REVISTA NAVAL

DETALLES DE LA FORMACION

El ministro de marina dió á conocer ayer los detalles de la gran revista naval que se llevará á cabo mañana entre las radas de Buenos Aires y La Plata.

Según ha sido ordenado, las fuerzas navales deben hallarse fondeadas para la revista en dos columnas paralelas al eje del canal, una formada por los buques extranjeros y la flotilla de torpederos, y la otra por los diez y seis buques de las cuatro divisiones. El intervalo entre las columnas y la distancia entre los buques serán los mínimos que se considere prudente, dada la calidad del tenedero en esa rada abierta, debiendo encontrarse el extremo oeste de las líneas á 20 millas del puerto de la capital.

Para efectuar la revista saldrá la fragata Sarmiento de la dársena Norte á las 9 a.m., conduciendo al presidente de la república, á S. A. R., invitados especiales y comitiva.

Los buques mercantes que deben acompañar á la Sarmiento se hallarán á 2 millas al este del faro de Rada á las 11 a. m., donde se organizarán en línea de fila á 250 metros de distancia entre sí, tomando el primer puesto el que conduzca á los senadores y diputados nacionales, y sucesivamente, el destinado á las delegaciones extranjeras, los designados para llevar miembros del ejército y de la armada, y los diversos vapores que concurran, tomando estos últimos colocación en el orden que le asigne la prefectura general de puerto al entregarles un plano de la revista, na planilla de señales convencionales y las órdenes necesarias.

Una ez organizada la línea, la Sarmiento se dirigirá al fondeadero de la escuadra, regulando su marcha para encontrarse á mediodí en su extremo oeste, donde á la velocidad de 8 millas iniciará la revista por la cumna de buques extranjeros, envolviendo á la formación á 200 metros de distancia y debiendo hacerse los honores al cañón sucesivamente.

Terminado el recorrido de las dos líneas, los apores mercantes tendrán libertad de maiobra; pero no deberán pasar entre las columnas ni obstruir la ruta de la flotil de torpederos en su desfile, la cual se ínica en el plano que publicamos.

La Sarmiento irá á fondear á 400 metros al nort de las columnas para recibir allí, si el eado del tiempo lo permite, á los jefes de uerzas navales y comandantes de buque, presenciar el desfile de los torpederos y estar á la vez en posición adecuada pa los honores de despedida, qué se harán simultáneamente. Los vapores que conduzcan invitados oficiales fondearán tambin conservando la línea de fila.

Una vez que la Sarmiento haya dobla**do el extremo oeste de la formación en** cruceros.

Salida de vapores—

El interés por presenciar la revista naval que se efectuará mañana es tal, que ha obligado á todos los armadores y casas navieras á echar mano de cuanta embarcación, grande ó pequeña, disponen, para satisfacer en parte los deseos de los millares de personas que desean concurrir á la fiesta.

La cifra exacta de los vapores y vaporcitos que se congregarán en la rada exterior no es posible conocerla por ahora, puesto que se ignora la cantidad de los que particularmente han sido contratados fuera de las casas Mihanovich, Lambruschini, Delfino y Gardella. Pero puede asegurarse que el total de ellas pasará de sesenta, aparte de las lanchas á nafta y yates á vela.

Entre esas embarcaciones figuran las siguientes:

Eolo, Venus, Roma, Madrid y Golondrina, para la comisión nacional del centenario, salida de la dársena norte; Helios, para el Círculo de Armas, salida del mismo punto; Guarany, del dique núm. 4, para el Jockey Club; San Martín, del dique núm. 4, para el concejo deliberante; Adriático, del dique núm. 4, casa Mihanovich; Kalnoky, del dique núm. 4, varias familias; Lóndres, Colonia, Mercedes, de la dársena sur, para el Asilo Naval; Tritón, dársena sur, para la Bolsa de Comercio; Presidente Roca, de la dársena sur, para el doctor Mareó del Pont; Montevideo, dársena sur, para la cámara de diputados de la provincia de Buenos Aires; Rivadavia, dársena sur, para el Club del Progreso; Presidente Roca, dársena sur, para don Pedro Bravo; Centauro, dársena sur, para el Club Excursionistas; París, dique núm. 4, para el público; Salto, del Gran Dock de La Plata, varias familias; Doli, dársena sur, para familias; Río Uruguay, dársena sur, para el público; Neuquen, dársena sur, para el público; Linda Elisita, de La Plata, para el Yacht Club; Mar del Plata y General Pueyrredón, dársena sur, varias familias; Castelli, dársena sur, estudiantes universitarios; transporte 1o. de Mayo, dársena norte, para periodistas.

El vapor París ha sido ayer cedido por la empresa Mihanovich al Asilo Naval, y en atención á los pedidos de numerosas familias que deseaban asistir con comodidad á la fiesta; el precio del pasaje, incluído el almuerzo, ha sido fijado en cincuenta pesos. Ese vapor partirá del dique núm. 3, á las 9.30 de la mañana, habiéndose resuelto limitar el número de pasajeros.

El vapor Neuquen, de la casa Piaggio, zarpará á las 8.30 de la dársena sur. Las boletas se expenderán hoy en dicha agencia, Corrientes 327, siendo su precio de 5 pesos.

Por su parte, el Yacht Club Argentino ha resuelto concurrir á la revista con toda su flotilla de yates á vela y lanchas automóviles, á cuyo efecto desde hace varios días han ido llegando al fondeadero del club en la dársena sur, las embarcaciones que se hallaban en el Tigre ó realizando

LAS ESCUADRAS EXTRANJERAS

El crucero Montevideo—

Ayer tarde llegó á la rada exterior el crucero uruguayo Montevideo, que tomará parte en la revista naval del centenario, y cuyas fuerzas de desembarco formarán también en el desfile militar. Lo manda el capitán de navío Juan P. Escabini.

Partida del 18 de Julio—

MONTEVIDEO, 19. (De nuestro corresponsal).—Esta noche salió para ésa el cañonero 18 de Julio, llevando la delegación oficial que representará al gobierno uruguayo en las fiestas del centenario.

Estuvieron á bordo á despedir al ministro de hacienda y á los señores José Ramírez, Aureliano Rodríguez Larreta, Daniel Muñoz, Luis Piera, Juan Zorrilla de San Martín, un grupo numeroso de personas distinguidas, entre ellas, los ministros del interior, de relaciones exteriores y de guerra, el oficial mayor de hacienda y los señores Enrique Moreno, ministro de esa república; Federico Fleurquin, Gregorio Rodríguez, Alberto Gómez Folle, Eduardo Iglesias, Carlos Folle, Toribio Vidal Bello, Carlos de Costas, José M. Comas, Agustín Piera, Felipe Iglesias Caustot, Ventura Fraga, Octavio Deluchi, Arturo Gómez Folle, Alfredo Castillo, Fortunato Pittaluga, Miguel Carenere, Eduardo Rucker, Alfredo Arteaga, José N. Sierra, Juan Pedro Ramírez, Enrique Capurro, Ramón Freire, Carlos Oneto y Viana, José M. Vidal, Alejo Arrant, Julio Muró, Alfredo Horno Lavalle, Antonio Ramírez, Antonio Barreiro y Ortega, Juan P. Díaz, Alberto Misi, Luis E. Piñero, Enrique Girogre, Horacio Castellanos, Juan C. Mendoza, Miguel Martínez, Andrés Ferrando, Hipólito Gollina, Federico Escalada, Cándido Robido, José Pedro Bilxen, Pedro Ramos, José Luis Zorrilla de San Martín, Francisco Estrazulas Foxe, Andrés Foxe día, Leopoldo Díaz, Arturo Aguirre y Jacobo Vázquez Varela.

DEMOSTRACIONES PATRIOTICAS

ACTOS E F ERARACION

Manifestación estudiantil—

El domingo próximo se realizará una manifestación patriótica de los estudiantes de los colegios nacionales é institutos incorporados, iniciada por los alumnos del colegio nacional Norte (Sarmiento).

Los manifestantes saldrán de la plaza Rodríguez Peña, á las 2 de la tarde, y se dirigirán á la de Mayo, para colocar una placa de bronce en la pirámide. Allí harán uso de la palabra varios estudiantes.

Conferencia—

La delegación nacional de la parroquia de San Bernardo ha organizado una conferencia patriótica que se efectuará hoy á las 8.30 de la noche en el salón Triunvirato 831.

La conferencia estará á cargo del doctor Emilio Gouchón y terminada ésta tendrá lugar un concierto y una sesión de vistas cinematográficas.

Comisión patriótica nacionalista—

La subcomisión patriótica nacionalista Remedios Escalada de San Martín, prepara para esta noche á las 9 una función en homenaje al centenario.

—En las reuniones que la junta ejecutiva sigue celebrando en el local del Círculo Militar se ultiman los preparativos del gran funeral cívico de la Recoleta, prosiguiéndose á la vez la subscripción pública para el homenaje al ejército durante los festejos próximos.

Federación universitaria—

La comisión de esta institución en su sesión de anoche resolvió dirigir una nota de protesta á la comisión del centenario, por el olvido en que se ha dejado la personalidad descollante del ilustre patricio don Bernardino Rivadavia.

Fijó el itinerario á seguir la manifestación del 22 del corriente, debiendo partir desde Callao y Rivadavia, tomar por Avenida de Mayo hasta Esmeralda, de ésta hasta Arenales y después de pasar vivando al general San Martín, tomará por Florida hasta la plaza de Mayo, donde escuchará la palabra de sus oradores y se disolverá.

La colocación que tomará la columna antes de partir será la siguiente:

De Callao y Rivadavia hasta Corrientes, Federación universitaria, Liceo de señoritas, Facultades de medicina, derecho, ingeniería, filosofía y agronomía y estudiantes universitarios de La Plata.

Corrientes á Viamonte, colegio nacional central y norte é incorporados.

Victoria á Venezuela, colegios nacional sur, oeste, instituto anexo del profesorado, incorporados, comerciales, noroeste, normales é industriales.

Los colegios como las Facultades deberán colocarse entre las calles designadas, no habiendo orden de preferencia en la columna, que deberá organizarse de ocho en fondo.

Los comisarios de columna llevarán en el brazo derecho como distintivo un brazalete con los colores de la patria.

Fueron nombrados oradores: por la Federación universitaria, don Andrés Ferreyra (hijo); por el Centro de derecho, don José María Sáenz Valiente; por Medicina, don Guillermo Valdez, y por agronomía, don Jorge A. Pico; quedando por designarse los oradores de ingeniería y filosofía.

Se designó una comisión compuesta de los señores Jorge Guasch Leguizamón, Bernardo Houssay, Carlos Pascali, Alberto Iribarne y C. Moyano, para recibir á los estudiantes de La Plata.

Se nombró delegado á la manifestación del 23, organizada por la comisión que preside el doctor Larguía, á don Héctor Taborda.

Se resolvió invitar á todos los estudiantes universitarios á custodiar el 25, á las 9 de la mañana, en la plaza del Congreso, á los niños de las escuelas primarias.

FIESTAS SOCIALES

EN HONOR DEL MARISCAL VON DER GOLTZ

Al te que ofrecerá esta tarde el coronel José F. Uriburu en honor del mariscal Von del Goltz, han sido invitadas las siguientes personas:

Mayor Bronsart von Schellendorff, teniente 1o. barón von Buddenbrock, tenientes barón von Gagern y von Hahberg und Buchwald; Dr. Schmidt, consul alemán; Sr. Barré, director del colegio militar de Chile, agregado militar del Brasil mayor Benjamín González, ministro de guerra general Eduardo Racedo; generales: Jones, Alvarez, Godoy, Garmendia, Rodríguez, Fraga, Grimau, Arana; ministro de Alemania, secretario de la legación de Alemania, teniente agregado á la legación de Alemania, ministro de Chile, Cruchaga Tocornal; ministro argentino en París, Dr. Bosch; ministro de obras públicas, Dr. Ramos Mexía; ministro de relaciones exteriores, Dr. V. de la Plaza; ministro del interior, Dr. Gálvez; agregado á la legación de España, teniente coronel Ramos; agregado á la legación de Chile, teniente coronel Cabrera; coroneles: Ramón Ruiz, Alberto Cáceres, Proto Ordóñez, Gregorio Vélez, Antonio Jiménez, Angel P. Allaria, Isaac de Oliveira Cézar, C. Gutiérrez, Ricardo Solá, Tomás Vallée, Munilla, Juan J. Razetti, Lorenzo Bravo, Ramón A. González, Manzano, Ezequiel Pereyra, Luis J. Dellepiane, Benjamín Calvete, Teófilo O'Donnell, Julio C. Mallea, José Armand, Rodolfo Soria, Ledesma, Mateo Ruiz Días, Carlos M. Fernández; comandantes: Máximo B. Lagos, Rafael de Oliveira Cézar, Ricardo Pereyra Rosas, Angel Jerez Infante, Jorge Señorans, José E. Belloni, Luis Belinger, Adolfo L. Sosa, Eduardo Tello, Agustín P. Justo, Nicasio F. Adalid, Martín Rodríguez, Arenales Uriburu, Alberto Noailles, Pascual Quirós, Arturo Faconti, Julio Chipont, Estanislao López, F. Escalada Saavedra, Martínez Urquiza, Benjamín García Aparicio, Melitón González, Pastor Marambio, Pedro Zunino, Néstor Alicedo, Francisco Medina, Rosendo Hermelo, Juan R. Coudannes, José P. Marcilesi; mayores: Nicandro F. Mouzo, Carlos D. Fernández, Felipe Perlasca, Amando Sánchez, Manuel J. Costa, Martín J. López, Juan R. Alvelo, Tomás Martínez, Mariano Arráoz La Madrid, Luis Bruce, Enrique Podestá, Luis E. Villanueva, Julián B. Falcato Agustín Pérez, Arturo Poisson; capitanes: Fernández Valdez, Juan R. Jones, Luis Jorge García, Julio C. Costa, Francisco de Arteaga, Adolfo Vázquez, Carlos Funes, Adolfo N. Fauché, Angel Pardal, Julio Ruiz Moreno, Juan Beyerina, Pedro Grosso Soto, Luis Casinelli, Ovidio Ricchieri, Carlos D. Massini, Francisco Bosch, Justo E. Diana, José P. Páez, Domingo Porta, Manuel Belgrano, José L. Etchichuri, Carlos Muzzarelli, Enrique R. Pilotto, José M. Salinas, Guillermo Valotta, Marco A. Ruffino, Adolfo F. Cueto, Francisco Fassola Castaño, Abrahán Quiroga; señores: J. V. González, A. F. Piñero, F. Seeber, J. L. Murature, N. Piñero, J. de Anchorena, E. Uriburu, C. Campos, F. C. Cruz, M. Demaría (hijo), R. Frías, C. Rodríguez Lareta, Juan A. García, Manuel A. Gondra, Arturo Gramajo, Uladislao Gramajo, Horacio Guerrico, José Guerrico, Samual Hale Pearson, Federico Helguera, Rafael Herrera Vega (hijo), Marcelino Herrera Vega, Carlos Ibarguren, Lucio V. López, Vicente F. López, Amador Lucero, Francisco Llobet, Octavio Pico, José de Apellániz, Eduardo Arana, Bernabé Artayeta Castex, Jorge Artayeta Castex, Ezequiel Barrenechea (hijo), Eduardo L. Bidau, Francisco J. Beazley, Alberto R. Acevedo, Mariano de Vedia, Alejandro Madero, Alfredo Madero, barón Antonio de Marchi, Carlos Meyer Pellegrini, Bernardo Meyer Pellegrini, Publio C. Massini, Manuel Augusto Montes de Oca, Juan José Montes de Oca, Rodolfo Orma, Mariano J. Paunero, Miguel Piñero Sorondo, Manuel Quintana, Julio A. Roca (hijo), Horacio Rodríguez Larreta, Matías Sánchez Sorondo, Ricardo Seeber, Fernando Saguier, Alberto Tedín Uriburu, Lisandro de la Torre, Francisco Uriburu, Ernesto E. Padilla, José E. Uriburu (hijo), Juan José de Urquiza, Cipriano de Urquiza y otros muchos.

Te—

El te que doña Elisa Uriburu de Castells ofrecerá el domingo próximo en honor de la infanta Isabel, será la primera fiesta social que se realice en honor de su alteza. No es exacto que cantará el barítono Titta Rufo, ni que habrá números de concierto.

CONGRESO DE AMERICANISTAS

VISITA A LA PLATA

A las 10 a. m. de ayer llegó á La Plata un grupo de delegados del congreso de americanistas. Figuraban en él los señores Frang Heger, de Austria; E. Seeler, de Alemania; Macchi, de Italia; Courdier, de Francia; Simoes da Silva, del Brasil; Max Ukle, del Perú; miss Breton, de Inglaterra; Herdlicka y Waren Curner, de Estados Unidos; Igarzú, de Chile; Salgado, de la República Oriental del Uruguay; Vitari Gafar, del Ecuador, Ihering, de Bolivia; Vasilef, de Rusia, y los señores Maynthusar, García, Saldías, Laffone Quevedo, Lehmann Nitsche, Debenedetti, Mar Schinedt, Alberini, Torres y otros.

De la estación de los ferrocarriles, los delegados, acompañados de algunos profesores de la universidad de esa ciudad, se trasladaron al museo, recorriendo todas sus instalaciones y manifestándose complacidos y admirados por la organización del establecimiento y las grandes riquezas que allí se guardan.

En ese sitio los congresales recibieron la visita del prosecretario de la gobernación, señor Oliver, quien en breves palabras los saludó en nombre del gobernador, significándoles los deseos del coronel Airias de recibirlos en la casa de gobierno.

Contestó el doctor Lehmann Nitsche agradeciendo la atención y significando que los congresales se complacerían en acceder á los deseos del gobernador, visitándolo en su despacho.

Del museo los delegados se trasladaron al Sportsman Hotel, donde fueron obsequiados con un almuerzo.

El primero en hablar fué el Dr. Agustín Alvarez, vicepresidente de la universidad, en nombre de ésta. Tuvo frases muy felices y aplaudidas, sobre todo cuando dijo que esa era la universidad más nueva de la ciudad más nueva, donde los delegados se encontraban reunidos en ese momento como si se hubieran convocado para saludar en un solo alborozo á la última avanzada destacada por la ciencia en el camino hasta ahora recorrido por ella en su marcha triunfal, que no se detendría jamás, porque la protegían las más desinteresadas y las más nobles aspiraciones humanas.

Siguieron á este discurso otros que fueron también muy aplaudidos, pronunciados por los doctores von Seeler, delegado del ministerio de instrucción pública de Alemania; Henri Courdier, delegado francés; Vasilef, de Rusia, y Simoes da Silva, del Brasil, todos los cuales abundaron en conceptos honrosos para la república.

Cerró la serie de discursos, en una improvisación que fué muy aplaudida, el doctor Adolfo Saldías.

Del Sportsman los congresales pasaron á la casa de gobierno, visitando al gobernador, coronel Arias, quien recibió en el salón de recepciones.

El gobernador presentó á los congresales á los miembros de la Liga Agraria, que habían concurrido á visitarlo, departiendo principalmente con el delegado brasileño, Dr. Simoes da Silva, con quien tuvo oportunidad de vincularse durante la guerra del Paraguay.

De la casa de gobierno los huéspedes se trasladaron al palacio de la legislatura, visitando primero la cámara de diputados, donde fueron recibidos y agasajados por el diputado Dr. Gazcón, en nombre del presidente señor Massa, que se hallaba ausente de esa ciudad.

En la cámara de senadores fueron obsequiados con una copa de champaña, pronunciando en esa ocasión el vicegobernador, señor de la Serna, unas breves palabras, dando la bienvenida á los delegados y saludándolos en nombre de la alta cámara.

De la legislatura los visitantes se trasladaron á pie á la universidad, donde fueron recibidos oficialmente.

La ceremonia se efectuó en el salón de actos públicos, ocupando los sitios de preferencia el doctor González, el vice gobernador, coronel de la Serna, las autoridades del congreso y los decanos y profesores de las distintas Facultades.

En este acto pronunció un conceptuoso discurso, saludando á los congresales el presidente de la universidad, doctor González.

Terminado el discurso, que fué muy aplaudido, hizo uso de la palabra el doctor Lehmann Nitsche, relatando la misión que le tocó desempeñar en el congreso de Viena y dejando constancia de que en el cumplimiento de las instrucciones que le había dado la universidad platense, en el sentido de que el próximo congreso de americanistas se celebrase en Buenos Aires había ganado el concurso decidido de la mayoría de los congresales.

Siguieron á este discurso los de los delegados de Austria y Francia, señores Heger y Courdier, respectivamente, que hablaron en sus propios idiomas.

Ambos congresales, se expresaron en forma entusiasta al referirse á la universidad platense, cuya organización nada tenía que envidiar á las instituciones congéneres más aventajadas de Europa.

El señor Courdier, terminó su discurso elogiando la acción del doctor González, que al dedicar sus actividades é inteligencia á la fundación de la universidad, ha realizado una obra de intenso y verdadero patriotismo.

El delegado de Chile, doctor Igarzú, significó su complacencia al visitar la universidad platense, una de las mejores del mundo.

Terminó saludando en nombre de sus conciudadanos á los profesores y alumnos platenses en la fecha gloriosa para toda la América, del centenario de la revolución de Mayo.

El delegado del Brasil, doctor Simoes da Silva, director del museo de San Paulo, hizo uso de la palabra, ponderando el museo de La Plata, que conocía por referencias, y del que ha recibido la mejor impresión al visitarlo.

Luego se expresó en forma elogiosa del doctor Florentino Ameghino y haciendo votos por el progreso de los museos argentinos.

El delegado de la República Oriental, doctor Salgado, pronunció después un discurso que fué muy aplaudido.

A continuación el doctor Max Uhle saludó en nombre de los universitarios peruanos á los profesores y alumnos de la universidad platense.

Terminó la serie de discursos el doctor Víctor Gafor, delegado del Ecuador, que saludó en nombre de su patria á la República Argentina, de la cual dijo que marcha á la cabeza de la civilización del nuevo mundo.

Terminada la recepción los congresales visitaron el colegio nacional modelo, donde fueron obsequiados con un lunch, regresando á Buenos Aires, en el tren de las 5.50 de la tarde.

—

Los sesiones científicas se realizarán en el anfiteatro de la Facultad de filosofía y letras. La primera tendrá lugar á las 9 de la mañana con los siguientes temas de la sección lingüística y antropología física:

Doctor Carlos Spegazzini—La Plata: Estructura de la lengua yagán en correlación con las otras lenguas fueguinas.

Doctor Adolfo Saldías—Buenos Aires: Un manuscrito: gramática y diccionario pampa por el general Juan M. de Rosas.

Doctor Norberto Lehmann Nitsche—La Plata: El grupo Tshon de los países magalánicos.

Doctor Norberto Lehmann Nitsche—La Plata: Las obras lingüísticas de Theopilus Schmid sobre el idioma patagón y tehuelche, recientemente publicadas.

Profesor Samuel A. Lafone Quevedo—Buenos Aires, La Plata: Las lenguas de tipo guaycurú y chiquitos, comparadas.

Doctor Rodolfo Lenz—Santiago de Chile: Elementos índicos del castellano chileno.

Doctor José Toribio Medina—Santiago del Chile: Las monedas usadas por los indios de América en el tiempo del descubrimiento, según los antiguos documentos y cronistas españoles.

Doctor José Toribio Medina—Santiago de Chile: Introducción de la imprenta en América.

Doctor José Toribio Medina—Santiago de Chile: El supuesto descubrimiento de Chile por los frisios en el siglo XI.

Profesor Aldobrandino Mocchi—Florencia: Cráneos y esqueletos de indios chaqueños.

Señor F. C. Maynzhusen — Colonia Maynzhusen, Alto Paraná: Exploraciones de paraderos y cementerios con urnas de las antiguas poblaciones guaraníticas. (Con exposición de su colección).

Señor Maynzhussen—Alto Paraná: Sobre los guayaquíes.

Señorita Juliana Dillenius—Buenos Aires: La verdadera forma del cráneo calchaquí, deformado.

Doctor Manuel Abella—La Plata: Estudios sobre los maxilares y los dientes de los antiguos patagones del Chubut.

En la sesión de la tarde se discutieron los siguientes temas:

Doctor Juan B. Ambrosetti, Buenos Aires: Un documento iconográfico de la época colonial del Perú.

Doctor Juan B. Ambrosetti, Buenos Aires: Resultados de las exploraciones arqueológicas en el Pucará de Tilcara, provincia de Jujuy.

Profesor Carlos Bruch, La Plata: Las edificaciones antiguas del valle Calchaquí (con proyecciones luminosas).

Sr. Francisco Belmar, Méjico: ¿Existe el monosilabismo en las lenguas indígenas de Méjico?

Sr. J. Benjamín Burela, Santa Cruz de la Sierra: Distribución geográfica de los indios de Santa Cruz de la Sierra.

Ingeniero Florencio de Basaldúa, Calcuta: Estudios sobre la raza roja, civilizadora de América, y del mundo prehistórico.

Señorita Adela Bretón, Filadelfia: Pintura y escultura en el antiguo Méjico y Centro América (con proyecciones luminosas).

Señorita Adela Bretón, Filadelfia: La cronología de las antiguas construcciones de América, Europa y Egipto, según su estado de conservación.

Señorita María Bertolozzi, Buenos Aires: Problemas sobre la población actual argentina: diferencia étnica y social entre provincianos y porteños.

Doctor Pablo Cabrera, Córdoba: Contribución al estudio de la geografía.

Sr. José Salgado, Montevideo: Los cabildos coloniales.

Dr. H. Ten Kate, Ginebra: Datos sobre algunos pintores de Indias.

Dr. Julián Toscano, Salta: Los signos patrográficos y pictográficos de las primeras colonias del norte y oeste de la Argentina.

Profesor Luis M. Torres, Buenos Aires: Arqueología y antropología de los primitivos habitantes del delta del Paraná.

Doctor Max Uhle, Lima: Los orígenes de los incas.

Doctor Max Uhle, Lima: Las relaciones prehistóricas entre el Perú y la Argentina.

Doctor Max Uhle, Lima: La posición histórica de los aimarás en el antiguo Perú.

Barón von Wendland, Baviera: El canal de Panamá (con proyecciones luminosas).

COMISION NACIONAL

VARIAS NOTICIAS

Ayer se dió entrada á los siguientes asuntos:

La comisión vecinal de Palermo insiste en su pedido de ampliación de subsidio, manifestando que la partida de 5000 $ ha sido invertida en la adquisición de ropas y víveres para los pobres.

—El gobierno de San Juan remitió un informe sobre la inversión de la suma destinada para el terreno donde se deberá levantar la escuela monumental de dicha provincia.

—El concejo deliberante invitó á la junta á recibir á los concejales extranjeros.

—Doña Ercilia Linch, viuda de D. Vicente Casares, envió una nota de agradecimiento al pésame que le fué transmitido por el fallecimiento de su esposo.

—Frank Brown elevó una nota, manifestando que en medio del regocijo popular habrá una nota triste, y ella era el cuadro de miseria que presentaban las familias de los numerosos artistas contratados para el circo de la calle Florida. En consecuencia, solicita un subsidio.

—El ministro de marina comunicó haber designado al contralmirante Valentín Feilberg para saludar al presidente de Chile en nombre de la armada nacional.

—El senado comunicó haber designado al señor Zimmermann Saavedra para agasajar á los senadores extranjeros.

—La sociedad Patricias Argentinas invitó á la comisión al bautizo de las escuelas Martina Silva de Gurruchaga, el 23 del corriente, á las 2 p. m., en la calle Boedo 634, y María Sánchez de Thompson, el 24 del corriente, á las 2.30 p. m., en la calle Tacuarí 565.

LAS EXPOSICIONES

Ferrocarriles y transportes terrestres—

Reuníose ayer la comisión organizadora de la exposición de ferrocarriles y transportes terrestres, á fin de tratar diversos asuntos de trámite y ultimar los preparativos para la inauguración del gran certamen.

Se autorizó á D. M. Cogliolo para vender medallas conmemorativas en el local de la exposición, y á D. L. Cuestas para tomar vistas, debiendo pagar cada uno un derecho mensual de 100 $. Se le concedió á la municipalidad la corriente que necesite para el alumbrado del portón de entrada que da á la Avenida Arana; se mandó pagar á los señores Jáuregui y Passicot la cantidad de 47.012.40 $ por trabajos realizados en el local de la exposición, y 5660 $ á los señores Ingleton, Schepard y Ca.

—Hoy á las 3 se reunirá nuevamente la comisión de la exposición ferroviaria, habiendo sido citados especialmente todos los miembros, pues se tratarán asuntos de importancia.

El pabellón Corrientes—

La comisión seccional constituída en Corrientes bajo la dirección de los señores José L. Nicolini y P. Benjamín Serrano, para organizar la concurrencia de los productos provinciales á la exposición industrial, ha remitido una circular á varios caballeros residentes en esta capital, pidiéndoles su concurso para el mejor éxito de la exposición local.

Dichos caballeros han sido invitados á formar aquí una nueva comisión de propaganda y organizadora, comisión que, en representación de la provincial, y de acuerdo con el comité ejecutivo nacional, deberá presidir la inauguración del pabellón Corrientes.

Han sido invitados para formar la comisión de residentes los siguientes señores:

Antonio J. Ramayón, José J. Hall, J. Alfredo Lanari, Miguel Sussini, Domingo S. Cavia, Miguel G. Méndez, Eugenio E. Breard, Mariano I. Loza, Federico L. Garrido, Evaristo Pérez Virasoro, Valentín Virasoro, Juan L. Resoagli, Gustavo Gómez, Domingo Cabred, Juan López Betodano, Pedro Celestino López, Rodolfo Enríquez, Leandro Valle, Mariano Acuña, Juan B. Gómez, Juan J. Silva, J. Ismael Billordo, Santiago H. Fitz Simón, doctor Lisandro Segovia, Carlos Domingo Rolón, T. Alfredo Martínez, Antonio Ramayón, teniente coronel Isaac Torrent, Antonio Tassi, Carlos Fernández, Juan A. Amarilla, Félix Delfino, Andrés A. Demarchi, Manuel Derqui, Juan P. Llano, Francisco Gotusso, Santiago Gotusso, Tiburcio Borda, Luis Peluffo, David Operoni, Benjamín González, Benjamín T. Solari, Adolfo Gallino Hardos, Zacarías Sánchez, Juan Balestra, Pedro Scalabrini Ortiz, Joaquín Rubianes, Ernesto Odena, Tiburcio G. Fonseca, José Luis Cabral.

ACTOS ESCOLARES

ENSAYO DEL GRAN CORO DEL 25

Las escuelas de los consejos escolares 1o., 2o., 3o., 6o., 7o., 8o. y 9o., reuniéronse ayer por la mañana en la plazoleta situada frente al local del consejo nacional de educación, con objeto de ensayar el himno nacional y las marchas patrióticas que serán cantadas el 25 en la plaza del Congreso.

El ensayo resultó todo un éxito.

El himno fué dirigido por el inspector de música señor Corretjer, y los auxiliares de la inspección atendían á sus respectivas secciones.

Se cantó dos veces el himno, como también el saludo de la bandera.

Finalmente, los alumnos desfilaron en perfecto orden al son de la marcha «¡Viva la patria!»

Asistieron al ensayo el presidente y demás autoridades del consejo nacional de educación.

El número de los alumnos que concurrieron al ensayo ascendió á 5000.

Circular á los padres de familia—

El rector del instituto nacional del profesorado secundario remitió ayer un memorándum á los padres de los alumnos que concurren á ese establecimiento de educación á fin de que permitan la asistencia de sus hijos á saludar la salida del sol del 25, invitando al mismo tiempo á sus familias á presenciar el acto.

El punto de reunión es el Tiro Federal de Palermo, á las 5.45 de la mañana.

En la escuela normal de profesores—

Anoche se realizó en el local de este establecimiento, General Urquiza esquina Moreno, una hermosa fiesta organizada por una comisión de alumnos del mismo.

El salón de actos públicos se encontraba completamente ocupado por una selecta concurrencia.

Después de oir las notas del himno nacional, hizo uso de la palabra el alumno Fariña Núñez.

Los alumnos-maestros Villalonga y Ruiz Clara pronunciaron alocuciones patrióticas.

Fueron muy aplaudidas las declamaciones y cantos á la patria, por las señoritas Inés Videla Hernández, Clotilde Bianchi, Sara Asalmi y el alumno Amadeo Allocati.

Los trozos de música, ejecutados al piano por las señoritas María Ferrer y Emilia Schivelli, fueron acogidos con muestras de aprobación y aplausos, como asimismo la parte de piano y violín ejecutada por D. Rafael Senesca y señorita Schivelli y la de mandolín por la señorita Carmen Raporiz.

Esta última cantó una romanza de Tosti y otra de Verdi, que merecieron justos aplausos.

Terminó el acto con el discurso del alumno R. Avila.

Consejo escolar 4o.—

Este consejo ha preparado el siguiente programa de festejos:

Día 21: Festival patriótico en todas las escuelas; velada en las escuelas nocturnas A, B y D.

Día 22: Ceremonia patriótica á las 9 de la mañana para los alumnos que concurren á las escuelas nocturnas; iluminación de los edificios ocupados por las escuelas números 2, 3 y 5; distribución de ropas y calzados por las comisiones de damas de las asociaciones filantrópicas escolares del consejo 4o.

Día 23: Bautizo de la escuela General La Madrid.

Día 24: Bautizo de la escuela Almirante Brown y Antonino Aberastain.

Día 25: Saludo al sol de mayo; gran procesión cívica por la calle Almirante Brown desde Pedro Mendoza á la plaza Senguel, donde se cantará el himno nacional, saludo á la bandera, ¡Viva la patria!, y discurso del presidente del consejo, D. José María Ungaro; distribución de ilustraciones y dulces á los niños.

Día 26: Distribución de las medallas instituídas como premios por el consejo escolar, Sociedad popular de educación y Asociación de vecinos, para las composiciones de los alumnos de los grados tercero, cuarto, quinto y sexto, sobre el tema «Grandeza y porvenir de la patria».

Día 28: Fiesta en obsequio del personal docente.

Escuela nocturna popular—

Esta escuela que sostiene la sociedad Amigos de la Educación, ha resuelto realizar una fiesta literaria y musical mañana á las 8 p. m., en su local Libertad núm. 581.

El himno nacional y la parte musical estarán á cargo de los alumnos de la escuela, bajo la dirección de la Srta. Victoria Ambrosetti Villa.

Hará uso de la palabra el Dr. Santiago R. Gallegos.

Esta escuela concurrirá con 500 alumnos á la plaza de Mayo el domingo 22, á las 8 a. m., según lo resuelto por el consejo nacional de educación.

Internado de la Sagrada Familia—

Mañana á las 2 p. m. se realizará en el local de este colegio, Sud América 1172, una fiesta patriótica.

Los alumnos cantarán el himno nacional y tomarán parte en el programa con diversos números de canto y declamación.

Habrá también algunos números de música escogida, terminando el acto con la jura de la bandera.

Colegio Sadi Carnot—

Esta noche á las 8.30, en el local de la calle Junín 1063, este colegio realizará una velada patriótica celebrando el centenario y al mismo tiempo el 25o. aniversario de su fundación.

Hará uso de la palabra el presidente de la comisión organizadora de la fiesta, don Arturo A. Galup.

Los profesores León y Conrado Fontova ejecutarán en piano y violín el «Adiós á la Alhambra», de Monasterio, y «Aires rusos», de Wienawski; «Cavatina», de Raff; «Souvenir de Bade», de Leonard; Romanza, de Swendieu, y Habanera, de Sarasate.

Habrá varias alegorías patrióticas.

Doña Florencia S. de Rivas ejecutará al piano una balada de Chopin y la polonesa de «Mignon».

Instituto Cavour—

El 24 del corriente á las 2 p. m. se realizará en este instituto una fiesta escolar.

Principiará el acto con la distribución, entre los alumnos y concurrentes, de escarapelas con los colores nacionales.

Se cantarán los himnos argentino é italiano.

Habrá varios números de declamación y concierto.

Colegio de la Providencia—

Hoy á las 11 a. m. se realizará en el colegio de la Providencia la fiesta con que la asociación de señoras Hijas de María de la Inmaculada Concepción celebra el centenario de mayo.

Uno de los números salientes del programa preparado lo constituye la inauguración del salón-comedor de la cocina popular Santa Margarita.

El doctor Carlos Estrada hará uso de la palabra, iniciando el acto, que será amenizado por la banda de música de la policía.

Bautizo de escuelas—

En el consejo escolar 2o. serán bautizadas los días 23 y 24 del corriente cuatro escuelas púbiicas, con los siguientes nombres: Rodríguez Peña, Juan José Paso, Hipólito Vieytes y Félix de Olazábal.

CONGRESO FEMENINO INTERNACIONAL

LA SESION DE AYER

Las delegadas al congreso femenino visitaron ayer de mañana La Morgue, la Facultad de medicina y el hospital de Clínicas, recorriendo todas sus dependencias, acompañadas del personal de dichos establecimientos.

En la Facultad fueron recibidas por el doctor Horacio Piñero.

Por la tarde el congreso se reunió en la escuela Presidente Roca, funcionando la sección educación, letras, artes é industrias, bajo la presidencia de la señorita Salsá. Actuaron como secretarias las señoritas de la Vega y Varela.

Estaban presentes todas las delegadas. La concurrencia como en la sesión anterior era numerosa, dominando el público femenino, que sigue con interés las deliberaciones del congreso.

Se incorporó la delegada del gobierno de Chile, señorita Elicenda Parga P., la cual fué, como la señora de Muñoz, también chilena, objeto de distinción, dándole el congreso un cargo honorario.

Fueron presentados los siguientes trabajos:

Herminia Montini, Roma: Estudio de reforma educativa de los orfanatorios femeninos.

María Aurora Argomendo, Chile: La moralidad y el trabajo como fin supremo de la instrucción.

Elvira García y García, Lima: Formación del carácter.

Ana A. de Montalvo, Santa Fe: Educación física femenina.

Doctora Hermosina Aguirre de Olivera: Enseñanza de la historia.

Doctora Elvira Rawson de Dellepiane: Enseñanza de la historia.

Carolina N. de Vergara, Valparaíso: El canto coral en la escuela.

Doctora Ernestina López, Buenos Aires: Creación de escuelas de horticultura y jardinería para mujeres.

Doctora Ernestina López: Las industrias nacionales femeninas en las escuelas profesionales.

Doctora Ernestina López: Clases para niños inmigrantes.

Doctora Elolsa Rawson de Dellepiane. Niños débiles.

Modesta Robledo de Alamis Plaza, La Sabana: La educación de la mujer y su influencia en los destinos del hombre y de las naciones.

Doctora Ernestina López, Buenos Aires: Substitución del sistema de los asilos por instituciones de carácter parental.

Luisa Bravo Zamora: El beso y el mate vehículos de contagio.

Josefina Durbec de Routin: Los retardados pedagógicos.

Rosario Bravo Zamora, Santiago del Estero: Acción concurrente de la mujer en el hogar.

Doctora Hermosina Aguirre de Olivera, Buenos Aires: Educación del carácter.

Elicenda Parga, Valparaíso: Escuelas profesionales é industriales.

Virginia Moreno de Parkes, La Plata: Educación moral y formación del carácter.

Doctora Elvira Rodríguez Larrente, Lima: El carácter y la influencia como factor social.

Jacinta Vaccaro de González, Bella Vista (Corrientes): El carácter y su cultura.

Doctor Corbalán, Lima: Cuentos de crítica social.

Luisa Ombrino, Lomas de Zamora: Imágenes y expresiones poéticas del espíritu.

Mora A. de Mantovani, La Pampa: Trabajo de la primera, método, etc.

Mercedes de la Vega, Buenos Aires: Nuevos rumbos.

Mme. Alicia de Guillot, Buenos Aires: Escuelas comerciales é industriales.

Corina Echenique Uriarte: Colonias de vagabundos.

Corina Echenique Uriarte: El bambú ja ponés.

Doctora E. Gutiérrez de Quintanilla, Lima: Monografía.

Carmen Champany Alvear, Buenos Aires: Importancia de la cultura estética en la educación de la mujer.

Elvira Rodríguez Lorente, Lima: Influencia social de la madre.

Doctora Cecilia Grierson, Buenos Aires. Ciencias y artes domésticas.

Proposiciones del grupo femenino Unión y Labor, de Buenos Aires.

Fueron tratados diversos trabajos referentes á educación, siendo ampliamente discutidos. Intervinieron en la discusión las doctoras López, Dellepiane, Lanteri, Olivera; señoras y señoritas Justo, Guillot, Ferrero, Moreau, Dra. Eyle, Pargas, Carabajal, Barallo, Bisso, etc.

Todas las conclusiones aceptadas tienden al mejoramiento de la educación.

Como hablara un caballero adherente, después de una interpelación formulada con ese motivo por la señorita Justo, el congreso decidió que los hombres quedaban excluídos de toda intervención. El adherente había hablado en la inteligencia de que tenía voz y voto, derechos sólo reconocibles á las delegadas.

Con este motivo hubo un cambio de explicaciones, durante las cuales la presidenta, señorita Salsá dejó las cosas en su lugar.

La delegada chilena, señora de Muñoz, leyó un saludo de la Asociación de Educación Nacional de Chile, á la cual representa en el congreso.

Dijo que dicha institución, con largos años de existencia, tiene ramificaciones en todo el país, siendo las principales las de Temuco y Concepción.

«Esta asociación, agregó, ha librado las más hermosas batallas en beneficio del profesorado nacional, obteniendo por fin el aumento de sueldos y gratificaciones para todo el personal.

«Su sistema de legislación, ó sea su constitución y sus leyes, son esencialmente republicanas y democráticas, reposan sobre un sistema de educación nacional que le sirve de base, y es, á la vez, baluarte inconmovible de orden y fraternidad sociales.

«Su sistema de educación responde á todas las necesidades morales, sociales, políticas y económicas de nuestra república, tendiendo siempre á sus fines.»

Después de enumerar los propósitos de la institución, sus trabajos realizados y su acción permanente, dijo la señora de Muñoz:

«Como delegada de la Asociación de Educación Nacional, tengo la honra de ser la portadora del amistoso y fraternal saludo que envía por mi intermedio á todas las instituciones de educación que existen en la culta patria argentina. De ese saludo colectivo, que lo es para todos los hijos de este suelo, vosotras, dignas representantes de la educación nacional, seréis las portadoras ante aquellas instituciones que en este congreso no se hallen representadas.

«Este saludo no es de ningún modo de banal cortesía; es el saludo del pueblo chileno al pueblo argentino en la persona de sus educadoras y mentores del progreso; es el acercamiento de las masas de las naciones unidas por la palabra, imagen de la idea, y por las costumbres comúnmente heredadas de nuestra madre patria, la altiva y gran nación española.»

Ruidosos aplausos acogieron las palabras de la delegada chilena.

Coincidiendo muchos trabajos en los mismos tópicos, se ha dispuesto que las comisiones concreten las proposiciones, resumiéndolas, á fin de facilitar la tarea y ser más sintéticas, como dijo la delegada italiana doña Ida Baroffio Bertolotti.

A las 7 el congreso pasó á cuarto intermedio para volver á trabajar á las 8.30.

Esta mañana á las 8 las delegadas harán una visita al hospital Rivadavia, y á la 1 p. m. á la penitenciaría.

Las delegadas se reunirán para salir en excursión en la calle Junín 659.

La sesión de esta tarde se realizará, como la de ayer, en la escuela Presidente Roca, correspondiendo el turno á la sección sociología.

Ayer se recibieron nuevas adhesiones, testimoniando el interés despertado por el congreso femenino.

Equivocadamente se ha dicho que la señorita Mesina representa á los Círculos de Obreros, que, como se sabe, son católicos. Dicha delegada tiene la representación del Centro Socialista Femenino, y fué en su nombre que habló en la sesión inaugural.

La doctora Grierson ofrecerá un te el lunes próximo á las delegadas.

LA ADHESION DE LA IGLESIA

CONSNGRACION DEL TEMPLO DE SAN CARLOS

Mañana á las 6.30 a. m. se efectuará la consagración del templo de San Carlos, como un homenaje al Corazón de Jesús y María Auxiliadora en el centenario.

En la ceremonia oficiarán monseñores Santiago Costamagna y Francisco Alberti.

Con el propósito de solemnizar este acto se ha preparado un programa especial á desarrollarse durante varios días, cuyos números más importantes transcribimos á continuación:

El domingo próximo de la Santísima Trinidad se celebrarán por la mañana, á las 7 y 9.30, respectivamente, misas de comunión y solemne, oficiando la primera de estas ceremonias Mons. Locatelli, internuncio apostólico.

Por la tarde se dará una conferencia á los cooperadores salesianos, con bendición papal é indulgencia plenaria.

El lunes 23 en la mañana habrá misa de la comunidad y cantada, celebrándose por la tarde las primeras vísperas de María Auxiliadora.

El 24 se hará la solemnidad de María Auxiliadora, patrona de la obra de don Bosco, llevándose á cabo por la mañana á las 6.30 misa y primeras comuniones de niños internos en el camarín de la S. Virgen; á las 7.30 misa y primeras comuniones de niños de los colegios salesianos en el camarín; á las 8.15 misa y primeras comuniones en el altar mayor (nave central); á las 9.30 misa de pontifical oficiada por el Ilmo. y Rmo. señor arzobispo, doctor Mariano A. Espinosa. Predicará el R. P. E. Dufrechou, S. S.; y por la tarde, á las 3.30, vísperas solemnes y procesión tradicional de todos los colegios y asociaciones de la obra del venerable Don Bosco, por las calles Artes y Oficios, Rivadavia, Castro Barros y Victoria. Alocución y bendición para las Hijas de María y colegios de María Auxiliadora en la cripta y en el templo superior para el pueblo, asociaciones y colegios salesianos; á las 8 p. m. velada religiosa en honor de María Auxiliadora por los colegios de la Obra de Don Bosco.

El 25 se oficiarán misas y á las 5.30 p. m. un Tedéum.

La solemnidad de Corpus Christi será el 26 como primer día de adoración, habiendo funciones religiosas en la cripta y en el templo.

El 27, segundo día de adoración, habrá por la mañana misa de comunidad, misa cantada coram Sacramento, adoración y peregrinaciones de los colegios salesianos, y por la tarde vísperas, plática y bendición con el S. Sacramento y sermón por el R. P. Francisco Reverter, cura rector de San Cristóbal.

Los últimos días de festejos serán el 28 y 29, oficiándose durante ellos misa de comunidad con motetes, exposición del Santísimo Sacramento, misas rezadas, adoraciones y peregrinaciones de los colegios de María Auxiliadora y Salesianos, funeral solemne y sermones.

Procesión de las Hijas de María—

Mañana á las 9.30 a. m. las Hijas de María de todas las parroquias y colegios religiosos se congregarán en la Merced y después de oir una misa en acción de gracias que oficiará el arzobispo Espinosa, les dirigirá la palabra monseñor D'Andrea, formando en seguida una procesión cívica á la plaza de Mayo, á la que se llevará una corona de flores naturales para depositarla al pie de la pirámide, entonando el himno nacional.

Con este motivo se ha invitado á todos los estudiantes y á la juventud en general á esta manifestación de las jóvenes damas de Buenos Aires para formarles guardia de honor durante el patriótico acto.

FESTIVALES DEPORTIVOS

Los batallones escolares—

Hoy llegarán á ésta, procedentes de Córdoba, La Rioja, Catamarca, Corrientes, Paraná, Jujuy, Tucumán, Salta y Santiago del Estero, los batallones infantiles que concurren al concurso escolar que la Sociedad Sportiva organiza. La comisión directiva ha designado, á fin de que den la bienvenida á los batallones, para la estación Hipódromo á los señores Angel Vega Olmos, Fernando Bunge y Arturo Piccinini; para la estación Palermo á los señores P. Agote, Francisco P. Almirón, Octavio Corvalán y José A. Godoy; para la estación Retiro oeste, á los señores Enrique Molina, Pedro M. Caballero y Carlos Farini; para la estación Retiro oeste á los señores A. P. Mendoza, E. P. Aleu, J. Toro Zelaya y Alberto Cabral.

El domingo próximo se hará la primera presentación de los batallones. La concentración de estos tendrá lugar á la 1.30 en la plaza San Martín. De ahí se pondrán en marcha por Esmeralda hasta Juncal, por ésta hasta Cerrito y luego por Avenida Alvear, con el objeto de saludar á la infanta Isabel.

Proseguirán los batallones su marcha después del saludo, por Callao, Avenida Quintana, 5 Esquinas, Juncal, Cerrito, Santa Fe, plaza San Martín, Florida, Perú, Avenida de Mayo hasta la plaza de este nombre, depositando en la pirámide de una corona de bronce.

Regata del centenario—

En la semana de Mayo se correrán dos interesantes regatas, organizadas por el Yacht Club Argentino, disputándose en ellas valiosos premios.

La primera de esas pruebas se correrá por Rating, en uno de los triángulos que el Yacht Club Argentino ha demarcado, en un trayecto de 12 á 14 millas, siendo corrida en tres pruebas, solamente entrayates de la clase Internacional. El primero se le adjudicará una Copa y al segundo un objeto de arte. Este premio se correrá en mayo y octubre del corriente año.

Los segundos y terceros de las dos primeras pruebas, obtendrán medalla de plata.

En la segunda serie se correrá un handicap para todo yate inscripto en el registro del Yacht Club Argentino, adjudicándose como primer premio un objeto de arte, segundo premio medalla de plata y tercero medalla de bronce.

Las inscripciones para estas pruebas se reciben en la secretaría del Yacht Club Argentino, hasta el martes 24 del corriente.

EL PROGRAMA DE HOY

Damos en seguida la nómina de los actos públicos de hoy:

8 a. m., misa en la penitenciaría, rezada por el arzobispo Espinosa. Comunión de los presos. Visita al hospital Rivadavia de los delegados al congreso femenino.

10 a. m., llegada del cañonero 18 de Julio, á cuyo bordo viene la delegación uruguaya.

10.30 a. m., paseo campestre de la infanta Isabel y su comitiva.

1 p. m., visita de la escuela militar de Chile al colegio militar argentino. Visita de las delegadas al congreso femenino á la cárcel penitenciaria.

1.30 p. m., recepción en la casa de gobierno de las delegaciones navales.

2 p. m., recepción del embajador italiano hon. Ferdinando Martini.

3 p. m., recepción del embajador de Francia, M. Pierre Baudin.

4 p. m., recepción del embajador de Alemania, general von der Goltz.

4.30 p. m., recepción de la misión especial uruguaya.

8 p. m., banquete en el Jockey Club del ministro de relaciones exteriores á los delegados al congreso de americanistas.

Congreso femenino internacional: sesión en la escuela Presidente Roca á las 4.30 p. m.

Congreso de americanistas: sesiones ordinarias á las 9 a. m. y 2.30 p. m.

EN EL EXTERIOR

El centenario en Italia—

ROMA, 19.—El municipio de esta capital ofrecerá al municipio de Buenos Aires una reproducción de la loba del Museo del Capitolio, asociándose en esta forma á las fiestas argentinas.

La placa, de bronce que enviará el Instituto Colonial, llevará la siguiente inscripción: "A los hermanos de la Argentina, en el primer centenario de su redención política. Los italianos que tuvieron con ellos lazos comunes en la estirpe que la suerte y para quienes fué el siglo igualmente benigno, conquistando la libertad de la patria".

El 22 pronunciará un discurso, en la ceremonia, el doctor Roque Sáenz Peña, quien ofrecerá el 28 un banquete en el Grand Hotel, al presidente del consejo de ministros, honorable Luzzatti y los demás miembros del gabinete y las autoridades.

El 6 de junio ofrecerá un banquete al ministro de relaciones exteriores, marqués di San Giuliano y al cuerpo diplomático y el 25 de mayo dará una gran recepción en la legación argentina.

Manifestación en Valparaíso—

VALPARAISO, 19.—Los organizadores de la manifestación en honor de la Argentina, han acordado solicitar la cooperación pecuniaria de la municipalidad para realizar el gran desfile, y pedir el concurso de los gremios de lancheros, cargadores y abastesedores para que concurran á caballo en la noche del desfile.

El recibimiento á la embajada española—

MADRID, 19. (De nuestro corresponsal).—El gobierno se muestra muy satisfecho por el recibimiento hecho en Buenos Aires á la infanta Isabel y demás miembros de la misión especial.

Juicios de la prensa belga—

BRUSELAS, 19.—(De nuestro corresponsal).—El «Journal de Bruxelles» hablando de centenario argentino pone de manifiesto que esa joven nación puede enorgullecerse de los progresos que realiza en el dominio del «elevage» y en su producción general.

Agrega que por la forma como se ha hecho la invitación á los gobiernos extranjeros se ve que la Argentina, quiere dar al mundo el espectáculo de su grandeza.

Hace además otras consideraciones conceptuosas para el país.

Festejos en Punta Arenas—

PUNTA ARENAS, 19.—(De nuestro corresponsal).—La sociedad puntarense ofrecerá un gran baile en honor del cónsul argentino el 25 de mayo, en celebración del centenario.

Dadas las simpatías de que goza el cónsul Sr. Marguirret, la manifestación promete ser brillante.

A las 4 de la tarde del día 25 de mayo se efectuará un acto literario y musical en el teatro Municipal, como homenaje á la República Argentina, ofrecido por el colegio Eusebio Lillo.

El Brasil y el congreso pan-americano—

RIO DE JANEIRO, 19 (De nuestro corresponsal).—De fuente oficial se asegura que nada se tiene resuelto respecto al nombramiento de los delegados brasileños al congreso pan-americano.

El gobierno sigue tratando el asunto, pero hasta el presente nada ha decidido.

DIVERSAS INFORMACIONES

Observaciones callejeras—

Con motivo de las fiestas del centenario todo el mundo trata de exteriorizar la adhesión á la gran fecha decorando las casas con iluminación y banderas. Todas menos algunas, y las excepciones llaman por cierto la atención, dada su índole. Por ejemplo, la suprema corte ostenta cuatro banderas pegadas á las rejas, pudiendo sin grandes sacrificios adornarse un poco mejor. Ni un gallardete, ni una lamparita, y este claro en medio de tanta profusión de luz y de empavesamiento, choca, tratándose, sobretodo, de la suprema corte.

No es solo esto. Muchas partes ofrecen el desagradable contraste. Allí está el hueco del mercado Florida, rodeado de chapas de cinc. Habría sido fácil construir un cerco de plantas, cosa que se hace con rapidez y sin grandes gastos. Ese cerco, con banderas artísticamente dispuestas y guirnaldas luminosas, disimularía la ruina que agranda la tapia de cinc.

No acaba aquí la lista. También la Sociedad Rural exhibe por única ornamentación dos banderas gastadas. No han exagerado, como se ve, el adorno.

Velada—

La subcomisión nacional de la juventud de las parroquias de la Concepción y San Telmo, llevará á cabo esta noche, á las 8.30, una velada literaria y musical en el salón Mariano Moreno, Santiago del Estero 1243, con la que quiere asociarse á los festejos del centenario.

Para esta fiesta patriótica se ha preparado el siguiente programa:

Himno nacional. Coro de 50 señoritas y el solo por la señorita Pesce.

Discurso por el doctor Juan Carlos Garay.

«Manon», de Puccini, cantado por la señorita Pesce.

Gran fantasía de concierto sobre el himno nacional argentino, de Napoleón, ejecutado por el señor Luis Pérez Casas.

Gran fantasía, á 4 manos, ejecutado por las señoritas Benedecta, E. Pontremoli y M. Villalonga.

Monólogo cómico por el señor Pérez Avendaño.

Adhesión—

La casa de comercio de don Eduardo de Bary ha dado á cada uno de sus empleados un mes de sueldo, con motivo de las fiestas patrias.

Esgrimistas chilenos—

Han llegado á esta capital, procedentes de Chile, el inspector de esgrima del ejército chileno, don Orlando Cristini di Carpineto, y los profesores José R. Belmar, Manuel A. del Río, Doroteo Encina, Erasmo Aldeal y Alfredo Urrea, invitados especialmente á una academia que tendrá lugar en breve en la sala del Círculo Militar.

El inspector de gimnasia y esgrima, don Eugenio Pini, recibió personalmente á los huéspedes, y les ofrecerá una comida hoy en el Círculo Militar, con asistencia de todos los profesores argentinos. Hará uso de la palabra en nombre de sus camaradas el teniente Horacio Levene.

Tarjetas conmemorativas—

Con motivo de las fiestas, la compañía de seguros La Inmobiliaria ha editado tarjetas postales con artísticas alegorías patrióticas.

El general Juan José Viamonte—

El doctor Julio Sánchez Viamonte ha obsequiado al museo histórico con un retrato del general Juan José Viamonte.

En la nota dirigida con tal motivo al director del museo, señor Carranza, se aprovecha la ocasión para explicar algunos hechos históricos, que no son muy conocidos.

Dice la nota:

«Tengo el gusto de enviarle, para el museo histórico, un retrato de mi abuelo, el general Juan José Viamonte, copia del original existente en casa de mis padres, ejecutado por el pintor Goulu en el año 1825.

«Entre ese retrato y el que ha circulado hasta ahora en grabados populares, hecho al lápiz por el padre del doctor Pellegrini, en 1834, existe una gran diferencia. En el primero aparece joven todavía, lleno de vigor y de vida; pero el segundo representa un hombre ya anciano, no obstante mediar entre uno y otro sólo nueve años. Se explica fácilmente el rápido envejecimiento, si se tiene en cuenta todas las amarguras sufridas en esa época infausta, en que respondiendo á la confianza que el depositara el pueblo de Buenos Aires, dirigió el último esfuerzo, tan heroico como inútil, para impedir la invasión de la barbarie.

«El general Viamonte contaba 36 años en 1810 y me parece anacrónico figure con motivo del centenario de esa fecha su retrato de cuando tenía sesenta años.

«Pocos de nuestros prohombres jugaron un rol tan importante en los sucesos de Mayo, pues no solamente fué de los que concibieron y fomentaron con calor la idea revolucionaria, sino también de los que en el acto mismo tuvieron acción más decisiva.

«El general Martín Rodríguez dice en sus memorias (pág. 129): «No pasaron quince días sin que la noticia llegase á Buenos Aires de que los franceses se habían apoderado de Sevilla.

«Entonces fueron á mi casa, Vieytes, Rodríguez Peña, don Francisco Paso y don Agustín Donado, quienes me instruyeron de esta noticia. Entonces les contesté: «Vv. saben lo que Saavedra nos ha prometido, mandémosle llamar y exijámosle su cumplimiento.»—Se mandó efectivamente á llamarlo. No se encontró porque había ido á su chacra. Se hizo llamar á Castelli y también se había ido al campo. Entonces le propuse que llamásemos al ayudante mayor, don Juan José Viamonte, que por su empleo en el regimiento de Patricios y siendo instructor de los batallones, creía que podía tener mucho ascendiente sobre ellos; que se pusiese á la cabeza de ellos y esa misma noche venía Cisneros abajo,—y este hecho es confirmado por don Cornelio Saavedra: «El mismo Cisneros en 18 de mayo de 1810, anunció al público por su proclama, que sólo Cádiz y la Isla de León se hallaban libres del yugo de Napoleón. Yo me hallaba ese día en el pueblo de San Isidro. D. Juan José Viamonte, sargento mayor que era de mi cuerpo, me escribió diciendo que era preciso regresase á la ciudad sin demora, porque había novedades de consecuencia. Así lo ejecuté. Cuando me presenté en su casa, encontré en ella una porción de oficiales y otros paisanos, cuyo saludo fué preguntándome. «¿Aun dirá usted que no es tiempo?» Les contesté: «Si ustedes no me imponen de alguna nueva ocurrencia que yo ignore, no podré satisfacer á la pregunta.» Entonces me pusieron en las manos la proclama de aquel día. Luego que la leí les dije: «Señores, ahora digo que no sólo es tiempo, sino que no se debe perder una sola hora.» (pág. 47).

«Fué, pues, en casa de Viamonte y en una reunión preparada por éste, que se resolvió llevar á cabo la revolución que vamos á celebrar.

«Este hecho lo conocía antes de leer las memorias citadas, por tradición de mi familia y referencias del general Gelly y Obes quien lo había sabido por el mismo medio de información, pero como las nuevas generaciones lo ignoran, creo de oportunidad recordarlo.»

El himno nacional en los teatros—

La intendencia ha dispuesto levantar, momentáneamente, la prohibición de ejecutar y cantar el himno nacional argentino en las fiestas teatrales.

Con este motivo se ha dirigido una circular á los empresarios de teatros, autorizándolos á ejecutar y cantar la canción patria.

Centro Mariano Moreno—

Este centro ha resuelto llevar una corona de flores á la pirámide Mayo, designando para hacer uso de la palabra en ese acto á su presidente, don Florencio A. Mosquera y á don Nicolás Coronado.

Los mismos hablarán también en la manifestación de la juventud nacional del centenario que se verificará el 23 á las 2 p. m. en la plaza Rodríguez Peña.

Centro de almaceneros—

Ayer fué distribuído profusamente entre todos los comerciantes de este ramo el cartel anunciador de la adhesión de los almaceneros de la capital á la solemne celebración de la fecha patria.

Subscriben la invitación los siguientes señores:

Manuel Rubio, Benito Somoza, Santiago Ardáiz, César Caffarena, Vicente Rodríguez, Guido Zappa, José Louzán, Santiago Palombo, Benito Molfino, Angel Scagia, Félix Ajuria Guerra, Adalfo Larisgoita, Bartolomé Centenaro, José Bustelo, Francisco Telechea, Marcelino Romero, Andrés Copello, Angel Echarri, Francisco Crepo, Lino Scuassi, Ramón Martínez, Bartomé Berisso, Tomás Zapico, Pedro G. Arano.

Hoy continuará el reparto de los citados, pudiendo solicitarlos los interesados, que por cualquier circunstancia no le hubieran recibido, en las oficinas de la asociación todos los días hata el 21 inclusive, de 11 a. m. á 4 p. m.

Festival de beneficencia—

Esta tarde, á las 2.30 p. m., se llevará á cabo en el teatro San Martín un festival patriót

ARCHIVO DEL GENERAL MITRE 561

PACIFICACION Y REORGANIZACION NACIONAL

CORDOBA

AÑOS 1861-62

Correspondencia confidencial con el general D. Wenceslao Paunero, jefe del primer cuerpo del ejército encargado de la expedición al interior, sobre los negocios de Córdoba y pacificación de las demás provincias.

Carta del general Paunero refiriéndose á nueva y más extensamente á una anterios del general Mitre.

Córdoba, marzo 20 de 1862.—Señor gobernador de Buenos Aires, general en jefe D. Bartolomé Mitre.—Mi querido amigo: Mi anterior no ha sido más que una fracción de contestación á la que tengo que dar á su apreciable de 9 del corriente, pues que, por la prisa y el corto tiempo que tuve para escribirle la mayor parte de su carta ha quedado sin contestación. Procuraré proceder con método, siguiéndolo á usted en el orden de sus ideas, dejando atrás los puntos que ya he tocado en mi carta del 18.

Las listas de revista que Paz ha pasado («no el gobierno de Córdoba») de la tropa que con él ha marchado á Catamarca, es apenas de una fuerza que no pasa de 200 hombres; recuerdo que en los momentos de su marcha me preguntó qué haría para pagar esa tropa, milicias de aquí, cuando marchaban con el 6o. de línea y el batallón General Paz; yo le dije que no viendo más recurso, me parecía que el encargado del gobierno nacional debía proveer á ese gasto, una vez que la expedición tenía ese carácter. Por lo demás, tiene usted razón, no nos ayudan aquí ni con un burro para carga de auxilio; y es preciso reventar para consolidar la situación creada en beneficio común. Por todo lo cual es necesario que asuma usted cuanto antes su rol de jefe de la nación para ir dando forma de una vez á este caos.

Yo devuelvo á Paz las listas de revista, á más de pasar al gobierno de Córdoba una nota haciendo saber lo que sobre punto tan importante ha resuelto, lo que puede llamarse el encargado del gobierno nacional. Es seguro que á Paz le va á afligir porque no puede tener confianza en que la tropa de Córdoba, que con él ha marchado, sea remunerada por la provincia á que pertenece. Por esto opino porque de una vez termine la cuestión de La Rioja, amén de que como verá usted más adelante, muéveme á pensar decididamente en ello la manifiesta flojedad que en Sarmiento, Rivas, y el mismo Paz noto para expedicionar en los desiertos de La Rioja.

Yo no he pagado más fuerza de milicias que á 100 y pico de hombres, de milicias de aquí, tres ó cuatro días antes de recibir su carta, y á fe que si la recibo á tiempo tal vez no las pago. Yo me temo, y con razón, que si nos viene un conflicto por el cual fuese necesario movilizar fuerzas para sacarlas, ú operar quizá en la misma provincia, el gobierno de Córdoba no consiga mover un hombre, porque no dispone, ni de la persuasión que arrastra, ni del dinero que seduce, ni del nervio ó terror que humilla; en una palabra: la provincia de Córdoba es inerte para la acción en manos del partido liberal, y fuera de la guardia nacional de la ciudad, que he organizado, y que empieza á dar muestras de vida, lo demás necesita pasar el período indispensable de adormecimiento hasta que aparezca el hombre que la ha de dar vida. Yo pensaba, y aun pienso, que Paz había de ser ese hombre, pero los señores «cordobeses ultras» no lo quieren y es preciso que aprendan á su costa.

A propósito de aprender á su costa, me dicen que «El Eco Libre» de anteayer se viene con un artículo de reclamación sobre los prisioneros que dice retiene usted en Buenos Aires, indebidamente supongo mando buscar el tal «Eco» para incluirlo á esta carta y vea usted quiénes son los que día y noche han hostilizado á Paz y á mí, y hoy pretenden ir más lejos. Ese círculo es peregrino en sus pretensiones y en sus aspiraciones; empieza á sacar las uñas. No nos ayudan con un burro de auxilio; dicen más: tenemos que cubrirles la guarnición y hasta la guardia de cárcel; les pagamos hasta el aire que respiramos, y ahora nos cobran los hombres que nos ayudan á llevar la cruz del ejército de línea, que eran excelentes para tirarnos balas en Pavón, y que hoy los creen humillados porque sirven á la par de sus libertadores. Quizá alegue que nos han dado algunos reclutas (que cuidamos como prisioneros, porque al menor descuido vuelan) y no tendrán en cuenta que esta población ha fomentado y abriga la deserción en masa del batallón General Paz. Estas gentes, los ultraliberales, nos toman por egipcios, y á sus prisioneros por los cautivos que se llevaron á Jerusalén. El nuevo Nabucodonosor debe ser usted, y yo un... Abigail.

No puedo menos de aplaudir el que usted haya puesto coto á los libramientos de Santiago y Corrientes, porque de otra manera no bastaría el tesoro de la Gran Bretaña. Y en cuanto á que Santiago se retiró de la acción el día que recibió el primer libramiento, digo que puede ser, pero que ha tenido una excusa bien justificada, porque la seca ha sido insuperable en esa provincia, que no cuenta con riego de ninguna especie y menos con alfalfares, que Catamarca tiene, y de donde sacó, ó repuso sus caballos el Chacho para invadir Tucumán.

Volviendo á hablar de fondos, porque no creo haberme explicado bastante en mi anterior, diré respecto de la autorización dada á Rivas para girar, que fué á consecuencia de la imposibilidad de mandar de aquí y del inmenso gasto que esa remisión ocasiona. El teniente Costa salió de aquí con 12.000 pesos bolivianos, para pagar noviembre, y el presupuesto da 15 bolivianos. Se aglomeró diciembre, y fué preciso tomar letras, que entonces creí fuesen sobre el Rosario, porque no había sido prevenido de otra cosa—tenga usted en cuenta la distancia y dificultades, verdadero entredicho, para las comunicaciones—después se han vencido enero y febrero, que aun están impagos para aquellos cuerpos. Ahora va cayendo marzo, y esta breve explicación le convencerá que no he podido ó sabido hacer eso de otra manera.

Sobre arreglar las cuentas de manera que se desgloben las que corresponden á los 37.000 pesos girados contra la aduana del Rosario, más las órdenes de Rivas, me ocupo de eso; pero permítame que le diga que no es fácil separar de un modo claro esa inversión. Yo creía, y aun creo, que el cargo que esa aduana pueda hacer, fuera del primer límite, segundo ó tercero, que se me hubiese fijado, puede ser abonado por la de Buenos Aires; operación que yo creo de una simple cuenta corriente que esas reparticiones deben llevar.

Mando por esta «diligencia» las cuentas de inversión del mes de noviembre, porque las de diciembre ha practicado los pagos Rojas, y las cuentas de abasto de carne y vicios de entretenimiento constan de las letras y notas explicativas giradas, fuera del movimiento de caja, que voy á pasar; hay, además, vestuarios mandados construir en Córdoba, monturas (todo caro y detestable) y mulas compradas, etc., etc., que usted verá pronto.

No lo ocuparé á usted más de cuentas y dinero, por ser asunto largo y enfadoso; paso al de operaciones de la guerra, que en este momento no es muy lisonjero. Esto, como he dicho á usted en otra mía, es la sombra que hace destacar más en relieve el asunto del gran cuadro de nuestra prosperidad política en el drama de nuestra interminable lucha civil.

Nada sé de Rivas hasta este momento. Inclinándome á creer que no se haya movido de San Juan ni el 19. Nada sé de Echegaray, Loyola, Aguilar y «tutti quantis» de nuestras fuerzas que operan en La Rioja, porque las montoneras interceptan las comunicaciones con la provincia de San Luis, y mucho más con la de Córdoba. Bartet me dice, con fecha 13, que la última noticia que tenía de Loyola (no me da fecha), era que en compañía de Aguilar, unos 300 hombres en todo, marchaban sobre La Rioja. Yo supongo, por la dirección que llevaban, que se habrán incorporado á Echegaray y Sandes.

(Concluirá).

GORCHS, 19.—En la escuela núm. 6 de General Belgrano, que dirige la Srta. María Laura del Zedel, se dará una fiesta el 21 del corriente.

QUILMES, 19. — En el teatro de la sociedad Cristóbal Colón se realizará el 22 del corriente á la 1 p. m. un festival patriótico literario-musical organizado por las escuelas número 1 y complementaria de la localidad.

Al efecto se ha preparado un interesante programa.

ESTACION RAMIREZ, 19.—Programa de festejos:

Día 22: Embanderamiento general de la estación y casas.

A la salida del sol canción del himno nacional en la plaza pública cantado por los alumnos de las escuelas.

A las 8 a. m., chocolate para los niños en la escuela.

Salvas á la salida y entrada del sol.

Dianas ejecutadas por la banda de música.

Día 23: Salvas y dianas á la salida del sol.

Retreta á la puesta del sol y salvas.

Día 24: Salvas y dianas. Inauguración de la biblioteca pública Centenario, donada al pueblo por el vecino Guillermo Mayer.

Discurso de inauguración en la misma.

Lunch. Copa de champaña.

Bailes populares en varias casas.

Día 25: Programa escolar (á las 3 p. m.)

1. Himno nacional cantado por niñas de la escuela. 2. Discurso por el director José L. Anastasio. 3. «A San Martín», por la niña Visitación Vera. 4. «Patria», por la niña Lucila Rutine. 5. «A mi bandera», por la niña Raquel Segal. 6. «La madre y el soldado», por las señoritas Rosario y Leonor Anastasio. 7. «Himno á la patria» (coro), cantado por las niñas de 2o. y 3er. grados. 8. «La madre del patriota», por Ercilia Rodríguez. 9. «Patria», por Modesta Alarcón. 10. «San Martín», por Salvadora López. 11. «Madre é hija», diálogo, por las señoritas Rosa y Juana Titarelli. 12. «El soldado», por Francisco Mota. 13. «El negro Faluchо», por Emilia Cardoso. 14. «A mi patria», por Rosa López. 15. «Juego á la muñeca», por niñas de 1er. grado. 16. «La partida del recluta», por Susana Cardoso. 17. «Ante los restos del general San Martín», por Carmen Rutine. 18. «La Patria», por Cecilia Segal. 19. «Glorias patrias», por Enelina Hernández. 20. «La vuelta de la guerra», por Clara Jaimovich. 21. «Tucumán», por Encarnación Mota. 22. «Al libertador San Martín», por Rosario Cuello. 23. «La madre del mártir», por Isabel Acevedo. 24. «Fibras patrias», por Catalina Flores. 25. «La Argentina», por Clara Yankelevich.

A la salida del sol, himno cantado por los niños de las escuelas en la plaza.

A las 8 a. m., chocolate y masitas para los niños de la escuela.

A las 10 a. m., procesión cívica con la banda de música á la cabeza.

A las 11 a. m., carne con cuero.

De 1 p. m. hasta la puesta del sol, carreras de bicicletas, juegos populares y atléticos con premios para los vencedores, bajo la dirección del señor Celestino Ferreyra.

A las 9 p. m., gran baile de sociedad.

Días 26, 27 y 28: Salvas, dianas, retretas ejecutadas por la banda popular bajo la dirección del señor José María Mercadé.

A los niños pobres de la escuela se repartirá ropa y vestidos, á los pobres y viejos, carne, pan y frutas.

SAN LUIS, 19.—Se ha preparado el siguiente programa de festejos:

Traslación de los restos del general Juan Esteban Pedernera á esta capital y colocación de la piedra fundamental del mausoleo destinado á su recuerdo.

Colocación de la placa alegórica con los retratos de Pringles y Pedernera, homenaje del pueblo de San Luis á la casa histórica del congreso de Tucumán.

Gestionar del ministro de guerra sean amparados los guerreros del Paraguay existentes en la provincia á los beneficios de las leyes dictadas ó á dictarse en su favor por el honorable congreso de la nación.

Día 20—A las 8 a. m. Repartición de 3000 banderas á los hogares pobres de toda la provincia por la Pro-Patria, niños y niñas de las diversas escuelas, con la cooperación de éstas, del consejo de educación de la provincia, colegio nacional, escuelas normales, escuelas nacionales, comisión del centenario é inspector nacional de escuelas.

Día 22—A las 9 p. m. Gran procesión cívica que partirá de la plaza Pringles, recorrerá las calles San Martín, 25 de Mayo, Colón, Bolívar y Rivadavia, conduciendo al frente los retratos de los prohombres de la independencia, escoltados por el 16 de línea y acompañados por las dos bandas de música.

Discurso por el señor Eleodoro Jofré instruyendo al pueblo de los acontecimientos históricos de nuestra independencia, antes de partir la procesión cívica.

Discurso patriótico por el joven Juan J. Zavala, en la plaza Independencia, al terminar la procesión cívica.

Día 23—a) Himno nacional, cantado en la plaza Pringles, antes de la salida del sol, por las señoritas de nuestra sociedad, invitadas por la Pro-Patria.

b) Discurso patriótico al pueblo por la señorita Rosario Simón.

c) Asamblea general de la Pro-Patria, en la que se labrará una acta conmemorativa de la fecha.

d) Creando la Caja de ahorros á beneficio de los niños nacidos en la provincia el día 25 de mayo, desde la 1 a. m. hasta las 12 p. m., del mismo día.

e) Instalar y fomentar dos bibliotecas, una en la cárcel y otra en el hospital de Caridad de esta ciudad.

Día 26—A las 10. Distribución de donativos hechos por el comercio de esta capital por la Pro-Patria, al Asilo de Mendigos y hospital de Caridad.

Día 31—Gran lotería para los pobres.

MONTE CASEROS, 19.—Resumen del programa de las fiestas que se realizarán en la Semana de Mayo:

Domingo 22: 8 á 11 a. m., inauguración del concurso de tiro Centenario; 11.30 a. m., banquete dado por la colectividad española; 2 á 5.30 p. m., fiestas populares en el Prado Español, organizadas por la Asociación española de socorros mutuos.

Lunes 23: 2 p. m., continuación de las fiestas populares en el Prado Español, obsequiando la colectividad española con un asado con cuero á la concurrencia.

Martes 24: 8 á 11 a. m., continuación del concurso de tiro; 1 p. m., gran concurso de juegos atléticos en el parque Centenario, que durará toda la tarde; 3.30 p. m., inauguración oficial del parque Centenario, cuya formación se inició en mayo de 1907; puesta del sol, 21 salvas; 8.30 p. m., inauguración de una gran kermesse á beneficio del hospital y de la sociedad Centenario; 8.30 p. m., fuegos de artificio, globos, retreta, etc.

Miércoles 25: Himno nacional y 21 salvas á la salida del sol; 6.45 a. m., distribución de víveres y ropas á los pobres; 8.30 a. m., distribución de medallas conmemorativas; 9 a. m., columna cívica en dirección á la iglesia; 9.30 a. m., solemne Tedéum; 10 a. m., regreso de la columna á la plaza 9 de Julio, himno nacional cantado por las escuelas, discurso del intendente municipal, declamaciones y lunch en el local de la escuela número 1; 12 m., gran banquete popular; 2 á 5 p. m., continuación y cierre del concurso de tiro; 3.30 p. m., entrega á la municipalidad del álbum con que los residentes extranjeros obsequian al pueblo argentino; 2 á 5 p. m., juegos populares y retreta en la plaza 9 de Julio; entrada del sol: salvas, himno nacional, etc.

Jueves 26: Juegos populares, retreta, etc.

Viernes 27, sábado 28 y domingo 29: siguen los juegos populares por turno en las distintas plazas.

El programa es único, con la colaboración y adhesión espontánea de las colectividades extranjeras.

Como obra que perpetúe la celebración del centenario quedará el parque costeado por el pueblo y por las autoridades.

SEPELIO DEL SENADOR DOCTOR PEREZ

HONORES FUNEBRES

LOS DISCURSOS

El sepelio de los restos del presidente del senado, doctor Domingo T. Pérez, realizado ayer á las 11 a. m., exteriorizó el sentimiento general de duelo producido en los centros políticos y sociales por la muerte del que en vida tuvo una actuación directiva, prolongada y eficaz para los intereses de su provincia natal.

Durante la noche anterior y ayer por la mañana desfilaron por la capilla ardiente levantada en el senado hombres políticos, militares de alta graduación, personas de significación social y numeroso público.

En la Recoleta el acto del sepelio congregó también muchas personas, y estuvieron representados todos los poderes públicos de la nación y por delegación los provinciales de Jujuy.

El cadáver fué sacado del palacio del congreso á las 10.30 a. m., presidiendo el cortejo fúnebre el senado, y asistiendo la mayoría de los congresistas. Un escuadrón del 2o. de caballería escoltó el féretro hasta la Recoleta.

En la necrópolis se hallaban formadas las fuerzas del ejército que debían rendir honores en el momento de depositar los restos del vicepresidente interino de la república. Componían la división los regimientos 3 y 4 de infantería, el regimiento 2o. de caballería y una batería del regimiento 2o. de montaña, teniendo el comando superior el coronel Ordóñez.

A las 11 llegó el cortejo, recibiendo los restos el presidente de la república, que esperaba en el atrio con sus ministros y altos funcionarios.

Antes de ser depositado el féretro en el sepulcro de la familia de Tezanos Pinto, hicieron uso de la palabra el ministro del interior, á nombre del P. E.; el senador doctor del Pino, por el senado; el doctor Cárcano, por la cámara de diputados, y el señor Octavio Iturbe, en representación del gobierno, legislatura y pueblo de Jujuy.

El ministro del interior dijo:

Señores: Vengo en nombre del poder ejecutivo nacional á rendir un último homenaje de respeto al ciudadano ilustre, doctor Domingo T. Pérez, que supo conformar su vida pública con los dictados de una recta conciencia, y servir con patriotismo y desinterés á la república.

La muerte arrebata á este espíritu selecto cuando sus colegas del senado lo elevaban, al parecer como un postrer tributo, á la jerarquía del más alto poder legislativo, dándole así ocasión de coronar su vida pública y de despedirse de sus conciudadanos con los honores y prerrogativas de vicepresidente de la república.

Su alma habrá acaso, en sus últimas vibraciones, evocado la patria jubilosa, que en estos momentos, consagra el grupo augusto de sus héroes en la apoteosis de la centuria triunfal.

Domingo T. Pérez fué, así, como el patriarca sereno que, en las agitaciones propias de nuestra democracia turbulenta, supo siempre mantener la ponderación de su espíritu manso y ecuánime, benigno y reflexivo, bondadoso y previsor.

Por eso la provincia de Jujuy, especialmente, pierde con él un exponente irreemplazable de cultura cívica, de ternura nativa, de patriotismo sano.

Por su parte, el poder ejecutivo cumple por mi intermedio, la penosa misión de depositar en su tumba, como un acto justiciero á sus virtudes cívicas, la corona simbólica del reconocimiento nacional y de saludar sus despojos, con esa tristeza respetuosa con que la patria despide á sus hijos predilectos y á los varones fuertes que contribuyeron á cimentar su grandeza.

El doctor del Pino, comenzó diciendo:

Señor presidente, señores: Heridos en los afectos íntimos de la amistad y del compañerismo y sin que aun podamos dar crédito á nuestra sorpresa, aunque la fatalidad de la muerte sea lo que no debe sorprender, vámonos aquí tributando la despedida eterna á estos restos inanimados que tuvieron en vida los alientos del bien y los del cumplimiento del deber.

Cae en medio de la jornada, todo un batallador infatigable á quien no vencieron los desalientos ni las incertidumbres que á veces nos detienen ó nos hacen retroceder en el camino. Confiado en el esfuerzo propio y en la perseverancia de su voluntad, le fué dado acariciar realidades que su mente concibiera al calor de los impulsos más generosos.

Podemos así inclinarnos respetuosamente ante estos despojos mortales de un distinguido ciudadano de la república, que al partir para no volver lleva consigo jirones de tradición como páginas vivientes de la sociabilidad, de la cultura, y de la historia política de nuestros días, dejándonos el alma atribulada precisamente en momentos en que el patriotismo argentino, rebosando en nuestro corazón solemnizaba el centenario glorioso.

Refirió después los importantes servicios prestados por el extinto á la provincia de su nacimiento y señaló la actuación política en el orden nacional, que le hacía acreedor al respeto y consideración de sus conciudadanos.

El doctor Ramón J. Cárcano, que llevaba la palabra de la cámara de diputados, pronunció las siguientes:

Señor presidente, señores: Un noble corazón y un espíritu equilibrado acaban de extinguirse; un trabajador animoso y una energía combatiente han cesado de obrar, con alta conciencia y continuidad fecundas.

El senador Pérez ha caído en plena labor, pensando, deliberando, resolviendo sobre los intereses y anhelos de la república. No ha interrumpido su tarea ni siquiera para morir; la muerte sin piedades lo ha arrancado á su tarea.

Ardiente y pujante, se consagraba por entero á su propósito; pero nunca perdía la elevación del sentimiento y la ecuanimidad del juicio. Práctico y experimentado, jamás disipó su acción entre los espirales luminosos del ilusmo; inteligencia fácil, asimilativa, improvisadora, se detenía á profundizar únicamente el caso que debatía; la responsabilidad encontraba en él al responsable; al valor lo coronaba con el movimiento generoso; sentía la amistad con la solidaridad del afecto y del esfuerzo; bondadoso, suave, conciliador, alto el móvil, útil el objetivo, buscaba el lado amable de los hombres y las cosas; discutía sin llegar á la disputa, prefería atraer antes que anquilar, el convencimiento á la imposición, la transigencia á la intolerancia, la acción conjunta al exclusivismo personal.

. . . . . .

Amaba á la juventud, porque en ella veía los futuros destinos que cuidaba de engrandecer. Buscaba, descubría, suscitaba al joven de alientos capaces de surgir, y le amparaba con su ayuda amplia y generosa. No pretendía dominar custodiando en su medio el atraso y la ignorancia, sino influir civilizando, desarrollando cultura, formando la conciencia cívica, estimulando los ideales.

La personalidad del senador Pérez es rara, excepcional en la política argentina. En nuestra democracia tan movible y tan voraz, él se ha mantenido durante treinta años inflexible y consistente, la ola siempre en marcha, á veces empenachada, nunca el agua de estanco. En las horas inciertas de su prestigio, no le faltaron amigos que lo apoyasen; jamás perdió la atracción y la confianza; siempre supo prever, detenerse, retroceder, esperar, avanzar y vencer. Su fuerza principal no residió, sin embargo, en los procedimientos; estuvo en la conducta. Es que sabía olvidarse de sí mismo para acordarse de los demás; podía abandonarla, pero él no aprendió á abandonar, y donde falta el egoísmo florece siempre la amistad.

En nombre de la honorable cámara de diputados, donde tantas veces resonó su palabra, noblemente inspirada, le ofrezco el homenaje del respeto y del recuerdo que despertó en la vida, que no se perderá en la tumba.

Merecía la dignidad de vivir, porque empleó altamente la existencia. Ha muerto, como si fuera una delicadeza del infortunio, en los días gloriosos del centenario, sacudida su alma por las grandes emociones, escuchando ya las salvas y los himnos del reconocimiento patriótico. El ha sentido que la gratitud es una virtud nacional. Que descanse en paz.

Cerró los discursos el Sr. Octavio Iturbe que, como decimos, llevaba la representación de la provincia de Jujuy.

En momentos de depositar los restos la batería de artillería hizo las salvas y las reglamentarias y toda la fuerza allí formada rindió los honores militares correspondientes.

JUJUY, 19.—El fallecimiento del senador señor Domingo T. Pérez, que enluta á gran parte de nuestra sociedad, ha sido profundamente lamentado.

Los periódicos locales han publicado boletines especiales con las noticias recibidas de ésa. En la biblioteca se reunió una comisión popular numerosísima que designó á los señores Manuel Bertres, como presidente, y Arturo Alvarez Soto, como secretario, para que en representación del pueblo jujeño comunique al ingeniero Miguel Iturbe y doctores Armando Claros y Octavio Iturbe, que lo representen en los honores fúnebres y que el doctor Claros hable en el acto del sepelio.

Asimismo se gestione ante la familia del extinto la traslación á ésta en su oportunidad de los restos del doctor Pérez, que se depositarán en un mausoleo de piedra que á iniciativa del gobierno de esta provincia se leventará por subscripción popular.

EN FAVOR DE LOS GUARDAS Y MOTORMEN

SUBSCRIPCION PUBLICA

La iniciativa de hacer una subscripción pública en favor de los guardas y motormen de tranvías, por haberse resistido á abandonar el trabajo durante las fiestas del centenario, ha encontrado un eco simpático en la toda la población.

Teniendo en cuenta el objeto popular que se quiere dar á esta iniciativa, recibiremos en nuestra administración las sumas que se nos envíe.

Ayer hemos recibido las siguientes:

Doctor Guillermo Dillón, 20 $; Alejandro Taylor, 20; Vasco Fogli, 20; Luis Argerich, 10; Domingo Caste, 10; M. Cagliolo, 5; Reconocido, 3; Conscripto, 3; E. Polito, 10; N. Murray, 5; N. N., 2; A. J. Videla, 10; Wilfredo Cox, 5; Luisito Migoya, 1; Adela Migoya, 1; María Migoya, 1; Alfredo Gotuzzo, 5; Luis Barbieri, 5; Máximo Zavala, 2; F. Otamendi, 5; Barracas, 3; J. Sloan, 5; Nicolás Bertolano, 2; Adolfo Russo, 5; Félix Argüello, 5; María Soldano, 1; Elena Soldano, 1; Miguel Soldano, 1.—Total: 166 $.

Don José Guerrico presentará en la primera sesión del concejo deliberante el siguiente proyecto de resolución:

1o. Autorízase á las compañías de tranvías de la capital á emitir durante la semana de Mayo un boleto especial azul, valor de 10 centavos, que será ofrecido al público por los mayorales, como suplemento voluntario á pagar por el pasajero.

2o. El importe íntegro del producto de este boleto supletorio será depositado diariamente por las compañías en el Banco de la Nación á la orden de la comisión especial que indica el artículo 3o., para repartirse en proporción á su asistencia á los motormen y mayorales en servicio.

3o. El departamento ejecutivo nombrará una comisión de tres miembros encargada de hacer ese reparto, que serán designados del personal de las contadurías de la municipalidad, policía y compañías de tranvías.

Ayer publicamos una carta del doctor Daniel Figueroa proponiendo la colocación de alcancías en los tranvías con el objeto de destinar lo que se recolecte á los guardas y motormen.

En una nueva carta, el doctor Figueroa dice:

«Ampliando la idea sobre el mejor modo de premiar á esos buenos servidores del pueblo, motormen y guardas de los tranvías le rogaría diera cabida en su importante diario á las siguientes consideraciones:

Primera, que en la forma que he propuesto fácilmente se podrá recoger por día en cada alcancía de 40 á 50 $, los que distribuídos entre mayoral y motormen de cada coche les daría un beneficio de 20 á 25 $ diarios.

Segunda, los mayorales y motormen obligados á no abandonar sus puestos durante la semana del centenario no podrán participar de los festejos con que la nación entera celebrará el glorioso aniversario.

Tercera, los que se sacrifican por el bien público son realmente dignos de que el mismo público sea quien dé el premio á sus leales y abnegados servidores.

Cuarta, las alcancías, dado que la idea se llevara á la práctica, serían colocadas por los mismos interesados desde el domingo 22 hasta el domingo 29 inclusive.

MOVIMIENTO POLITICO

LA FUTURA GOBERNACION DE LA RIOJA

PEDIDO DE INTERVENCION

LA RIOJA, 19.—El gobernador, doctor Dávila, y su ministro doctor Florentino de la Colina, en pleno despacho de gobierno ponen en juego su influencia sobre los electores adictos para que se lleve por la fuerza pública á los electores electos á fin de llevar á cabo la substitución de la fórmula doctor Gómez y Vera, con la de Julio San Román y de la Colina.

Hay gran agitación y se teme que se desarrollen acontecimientos graves.

Esta actitud ha levantado censuras, pues al asumir el papel de elector desautoriza todas sus promesas de abstracción en la constitución del nuevo gobierno, sin haber hecho las citaciones del caso, de acuerdo con el reglamento interno de la cámara de diputados, que rige para el colegio.

Se han tomado presos á los electores Petronilo Manzanelli y Florentino Cáceres.

LA RIOJA, 19.—Hoy fué dirigido al ministro del interior el siguiente telegrama:

«Los subscriptos, electores de gobernador y vice de la provincia, dificultados en el desempeño de nuestro mandato popular por la presión de la fuerza pública que el gobernador de la provincia ejerce, para impedir las deliberaciones del colegio electoral, habiendo ordenado que ninguno de los que entren al recinto puedan salir, como acontece con los electores Florentino Cáceres y Petronilo Manzanelli, detenidos por ser adversarios políticos, é imponer así la candidatura de su predilección, de su sobrino, doctor Julio San Román, sin miramiento alguno á los preceptos de la constitución, pedimos por intermedio de V. E. al Excmo. gobierno la intervención nacional á los propósitos de gozar de las garantías necesarias para cumplir libremente con nuestro mandato.

Saludamos á V. E. con nuestra consideración.—Fermín de la Vega, G. de la Fuente, Ismael Brizuela, B. Mendoza, Pedro C. Moya, Santiago Arias, P. Flores Brizuela, Basilio de la Vega, Crisóstomo Pereira, Marcelino Moreira.»

Acaban de reunirse los electores en la casa de gobierno y han resuelto: convocar para las tres de la tarde, autorizando al presidente para ejercer la fuerza pública.

El elector señor Cáceres, expresó en la reunión que estaba detenido por la fuerza pública, sin que el cuerpo electoral nada haya resuelto al respecto, y que su presencia obedece á los mandatos que ejerce el gobernador con dicho cuerpo.

Sigue la agitación consiguiente en todos los ánimos, condenando con acritud extrema la conducta del gobernador, que trae en momentos que se festeja el centenario, no sólo la anarquía política sino también social por el distanciamiento que ha traído con semejante proceder.

Seguramente no se conseguirá quórum, á pesar de los recursos de fuerza empleados al efecto.

LA RIOJA, 19.—Acaba de reunirse el colegio electoral, resolviendo citar por tercera vez para las 5 de la tarde á los electores presentes en la capital, y en caso de no obtener número autorizar al presidente provisional para allanar el domicilio y conducir los inasistentes por la fuerza pública al recinto del colegio, que es á la casa de gobierno.

Se teme sacudimientos de orden subversivos si se recurre á medidas de violencia por el gobierno que mueve todos los resortes conducentes á prevalecer con la fórmula San Román, para gobernador.

DEMOSTRACION AL Dr. ROLDAN

EL ACTO DE AYER

La entrega de una medalla de oro al doctor Belisario Roldán, ofrecida por la juventud argentina, en homenaje á la misión de patriotismo y cultura que le fuera confiada con motivo de la inauguración del monumento á San Martín en Boulogne-sur-Mer, llevó ayer por la tarde una concurrencia numerosa á la sala del teatro San Martín, notándose en ella la presencia de numerosas damas.

La crónica diaria informó oportunamente sobre el éxito alcanzado por el doctor Roldán en las ceremonias donde llevó la representación del ejército y la juventud. Sus palabras fueron elogiosamente comentadas por los periódicos de Francia y España, trasladándose la permanencia del brillante orador en manifestaciones conceptuosas para nuestro país.

El doctor Roldán presentábase ayer por primera vez en un acto público, después de su regreso, y su palabra era esperada con el interés consiguiente, explicándose así la afluencia de público en el acto que noticiamos.

Acompañaban al doctor Roldán, en el escenario, los miembros de la comisión del Centro Patriótico Estudiantil, organizador de la demostración, notándose la presencia del dramaturgo español señor Eugenio Sellés, del director de «La Epoca» de Madrid, marqués de Valdeiglesias.

La concurrencia escuchó de pie, el himno nacional, la marcha real española y la Marsellesa, que abrían el programa, escuchándose cuando terminaron los últimos acordes, entusiastas vivas á la patria y al doctor Roldán.

El señor Eduardo Iglesias explicó en conceptuosas palabras, los móviles de la demostración, sucediéndose luego un breve programa, en el que tomaron parte la señorita Estela Vattuone y señores Armando Chimenti y Angel Sanmarcelli, quienes ejecutaron interesantes números en el arpa, piano y canto.

El señor José A. Avella (hijo), en nombre del Centro Patriótico Estudiantil, que preside, hizo entrega al doctor Roldán de una hermosa medalla de oro con una inscripción en el anverso, que dice: «Al doctor Belisario Roldán—La juventud argentina». El reverso ostenta el símbolo de la elocuencia, siendo acompañada esa ofrenda con un artístico pergamino, y las siguientes palabras del señor Avella, que fueron acogidas con frecuentes aplausos:

Doctor Roldán: Cumplo un gratísimo encargo de la juventud argentina, siendo el transmisor de sus simpatías y de sus entusiasmos. Esa es la finalidad de la idea que ha congregado hoy, por obra y gracia de vuestro nombre, á este congreso social. Al conjuro de la iniciativa se han reunido aquí las delegaciones de la Belleza, del Arte, del Saber y del Querer.

Aquí están ellas, las que saben admirar por intuición de artistas, y ellos, los que saben admirar por reflexión de críticos. Y con ellas y con ellos, la juventud que os quiere como á un compañero y que os respeta como á un pontífice.

Han venido todos los que pudieron. Son los devotos del arte, que vienen aquí como á un santuario. Os han seguido á Europa en peregrinación ideal; y en el momento supremo en que con vuestras elocuentes disertaciones elevábais, aclarábais el concepto que allí se tenía de nuestra patria, ellos idealmente os acompañaban desde aquí con su constante pensar.

Doctor Roldán: Yo no soy más que un simple transmisor de las simpatías juveniles; simple transmisor que ha luchado vanamente con las frases para interpretar ese unánime sentimiento. Comprendedlo por el hecho: ellos os ofrendan esta medalla y este pergamino.

Pensad que si no hubiera habido fuego para fundir este oro, lo hubiéramos fundido con el calor de nuestros entusiasmos; y pensad también que este pergamino en el que declaramos vuestra soberanía de orador, es una hoja del libro de la nobleza escrito con la pluma del cariño y de la admiración.

Palabras del Dr. Roldán

. . . . . .

«Alzase la estatua, como se sabe, á orillas de la mar. El héroe monta un caballo tranquilo, que tiene la sosegada actitud correspondiente á un corcel que viene de galopar largo y tendido, como que aquella triple jornada inverosímil de ascensión, cumbre y exilio, empieza en Mendoza, de donde arrancó y termina en Francia, donde lo sofrenó el jinete... Los vientos marinos, que soplan sin cesar en la región, parecen echar hacia el mismo lado los cabellos del prócer, que está descubierto, y la bandera argentina que empuña enérgicamente en la mano derecha, como si hubiera sentido la necesidad de conducir ese lábaro hasta la pila bautismal de la Francia, para dejarlo consagrado por los siglos de los siglos como emblema de redención, de soberanía y de libertad. Hay una gran hermosura en aquella cabeza americana, que está echada hacia atrás, mirando á la Europa; y de los labios, en los cuales el buril ha acentuado más todavía la comisura enérgica; de aquellos labios suyos, que se abrieron en Mayo para ordenar ¡á la carga! y en Guayaquil para pronunciar palabras de magnífica austeridad; de aquellos labios de bronce, señores, parece que brotara, destinada á pasar sobre los mares y caer sobre nosotros en la gran hora centenaria, la jubilosa salutación del himno:

«¡Al gran pueblo argentino, salud!»

He aquí otro párrafo:

«¡Quede ahí su estatua, eternamente, al amparo de la poderosa soberanía en cuyo suelo se alza; séale propicio el murmullo de esa misma mar, que arrulló las últimas nostalgias del proscripto, del enfermo y del anciano; la ola, que llega rumoreando á quebrarse en estas altas playas de Francia, traiga hasta el monumento, como un eco de la tierra bien amada, la solemne, la fecunda, la infinita caricia de la patria... y que allá, en los más lejanos días del porvenir, cuando sobre el polvo de todos nosotros haya pasado rodando la caravana implacable de los años, y al beso de los soles y las lunas haya envejecido esa frente de bronce,—aquellos hijos de nuestros hijos que recorran alguna vez la vieja Europa, y lleguen á posar su planta de hombres libres en este rincón sagrado, sientan, descubierta la cabeza y arrodillada el alma, que tiembla en sus corazones la plegaria sin palabras de todas las gratitudes!»

Otro párrafo de la conferencia del Ateneo de Madrid:

«La América española está poblada en la actualidad por cuarenta millones de hombres, á razón de tres por kilómetro cuadrado. Augurar una deculpicación de ese número, no es tocar, ni con mucho, en los lindes de la hipérbole. ¡Y bien; caiga de los labios timoratos la sonata pueril del pesimismo:—pensemos, trémulos de esperanza los corazones, que en un porvenir no muy remoto habrá en esa misma América, desde Méjico hasta el meridión frígido, cuatrocientos millones de criaturas humanas perpetuando en el tiempo y el espacio el alma luminosa de Castilla... Y cuando esa interminable caravana de espíritu y de músculo se haya difundido sobre el vasto escenario,—España, que podría signar esa grandeza con el mismo derecho con que Sorolla una de sus telas ó Mariano Benlliure uno de los arabescos de su buril prodigioso, España eterna, intangible y sagrada, podrá gritar ante el mundo, con razón y con orgullo, que lo ha llenado sucesivamente con su genio, con su gloria y con sus vástagos!»

Renunciamos á la tarea, difícil como pocas, de abordar nuevas reconstrucciones. El orador, que ocupó la tribuna durante hora y media, aproximadamente, sin que en momento alguno decayera la voz ni perdiera su diapasón cristalino, terminó hablando del momento actual, en términos que llevaron la emoción del auditorio hasta el estallido frenético, y exhortando á la juventud al orden y la tranquilidad.

De los palcos cercanos á la escena se arrojaron flores al doctor Roldán, terminando sus últimas frases entre los abrazos de la juventud congregada á su alrededor y los aplausos de la concurrencia.

En momento que el orador se disponía á abandonar el escenario, destacóse del grupo de personas que los rodeaban, el ilustre dramaturgo y académico español don Eugenio Sellés, y dirigiéndose al doctor Roldán, solicitó su permanencia allí por breves momentos para hacerle entrega del nombramiento de miembro de la Real Academia Española, de que era portador el distinguido huésped, y con el que había sido honrado el doctor Roldán por aquella corporación.

La entrega de ese pergamino dió motivo á una escena muy impresionante por lo inesperada y por la distinción que significa para nuestro compatriota el título con que ha sido agraci

Ofreció la demostración el doctor Emilio Gouchón, contestando el obsequiado, á quien siguió en el uso de la palabra el doctor Manuel Avila.

⋙ Esta noche los amigos del doctor Arturo R. Lucas le ofrecen una comida en el París Hotel, festejando la terminación de sus estudios.

Demostración al señor del Valle Inclán—

Numerosas personas, gente de letras en su mayoría, se han adherido al banquete que le será ofrecido esta noche en el Aue's Keller á don Ramón del Valle Inclán.

Ofrecerá la demostración, en nombre de la revista «Nosótros», don Roberto F. Giusti y hablarán después los señores Carlos Octavio Bunge y Ricardo Rojas.

De Rosario de Santa Fe—

JUEVES, 19 (por telégrafo).—Debido á un accidente de automóvil falleció hoy don Eliseo Freire, joven de muchas vinculaciones en nuestra sociedad.

Don Eliseo Freire pertenecía á una antigua y acaudalada familia de San Lorenzo, que ahora reside en ésta. Ocupaba un buen puesto entre nuestro mundo comercial.

Su muerte enluta á las familias de Freire, Maffei, Scaglioti, Funes, Argumedo, etc.

Este accidente ha causado dolorosa impresión.

Mendoza—

Jueves 19 (por telégrafo).—Esta noche en la confitería Sportsman le fué ofrecido un banquete al señor Augusto Olmedo, despidiéndolo de la vida de soltero.

⋙ Se efectuará mañana en el cuartel de artillería el almuerzo ofrecido por los jefes y oficiales del 1o. de montaña á las autoridades de la provincia.

Más tarde tendrá lugar un five o'clock tea.

⋙ Un grupo de amigos del doctor Vicente Arias le ofreció una comida íntima en el Club de Gimnasia y Esgrima, despidiéndolo de la vida de soltero.

El doctor Arias contraerá enlace mañana con la señorita Genoveva Villanueva.

⋙ A medida que se acerca le fecha jada para le realización de los juegos florales aumenta en nuestra sociedad el entusiasmo por tan simpática fiesta.

Montevideo—

Jueves, 19 (por telégrafo).—El ministro de Italia, durante la estadía del Etruria en nuestras aguas, ha reunido repetidas veces en su mesa á los jefes y oficiales de dicho buque.

⋙ Continúa mejorando la Srta. María Teresa Lisboa, que se halla enferma desde hace vários días.

⋙ Los jóvenes que asistieron al picnic organizado por las señoritas María Piera y Manuela Suárez Abella, retribuirán la atención el 26 del corriente con un paseo análogo qué se efectuará en Melilla en el establecimiento de campo del señor Bonilla.

⋙ Se efectuó el enlace de la señorita Berna Devicenzi con el Dr. Alejandro Lagarmilla. En el acto civil actuaron como testigos, por parte del novio, el doctor Pedro Fallorda y el coronel Felipe J. Lagarmilla, y por la novia, los doctores Eduardo Birabén y Melitón Romero.

Presenciaron el acto las familias de Lagarmilla, Devicenzi, Boudillón, Mendoza, Sánchez, Lagarmilla, Servente, Olariaga, Berro, Vega, Courrás, Pérez, Schoeder, Santiago, Helguera, Alciaturi, Oribe, Mattos.

Viajeros—

Han partido para el Rosario don Juan Martín de Yaniz, su señora Ana Olivero y la señorita María Teresa de Yaniz para asistir al enlace que se bendecirá mañana en aquella ciudad de don Alberto de Yaniz con la señorita María Virginia Manfredi.

Entre otros pasajeros, partieron ayer á bordo del Cap Ortegal, para Europa, los señores:

Felisario Ortiz Basualdo, su esposa y la Srta. Dolores Alonso, Rómulo Otamendi y familia, Alberto de Arteaga, su esposa y la Srta. Blanca Real de Azúa, Federico Nippel y señora, José Antonio Chavarría y familia.

⋙ En el mismo vapor, para Río de Janeiro, partieron: Juan A. Argerich y familia, Aureliano Bosch y familia.

⋙ Para Río de Janeiro ha partido D. Federico Silva Garretón.

⋙ El 9 del mes entrante parten para Europa don Carlos Posadas, su señora Rosa Berraondo y las señoritas Marta, Teodosia y Ana María Berraondo.

⋙ Del mismo punto don Andrés Ezcurra.

⋙ En el Cap Ancona, que parte en los primeros días para Europa, se embarcarán doña Adelaida G. de Obligado, acompañada de us hijos y de la señorita Emilia Giribone.

Traslaciones—

Para General Paz partió ayer doña Saturnina T. de Basso.

⋙ De Nogoyá D. Victorio Ceretti.

⋙ De Córdoba ha llegado el director general de correos y telégrafos, doctor Pedro S. Alcácer.

⋙ De Pehuajó han regresado doña Edelmira Money Cazón y familia.

Enfermos—

Sigue bien después de la operación que le fué practicada don José Beristeyn.

⋙ Bastante mejorada doña Estela Castañón de Silveyra.

⋙ Lo mismo don Alfredo Martínez de Hoz.

⋙ Mejorado don Tomás Salas.

⋙ Más aliviada de su dolencia la señorita María Fernández.

⋙ En vías de un completo restablecimiento la señorita Agustina Costa Paz, que se encuentra atacada de influenza.

Necrología—

Ha dejado de existir ayer doña Etelvina Araujo de Paque, cuyos restos serán inhumados hoy en el cementerio del Norte.

Diversas—

El ministro plenipotenciario de los Estados Unidos, Mr. Sherrill, ha recibido una nota del presidente de la North American Society of the River Plate, en que le agradece su cooperación en beneficio de los residentes norteamericanos y del éxito de la sociedad.

TEATROS Y CONCIERTOS

Odeón—Hoy inaugura su temporada dramática la compañía de María Guerrero y Fernando Díaz de Mendoza, con «Amores y amoríos», de los hermanos Alvarez Quintero. La función de esta noche es la primera de abono.

Moderno—El lunes de la semana entrante debutará la compañía francesa del Grand Guignol de París.

He aquí el elenco: actrices, Dorcigny, Pagaudet, Roger, Aignan, Tregenil, Uvigny, Vignard, Isolá, Ivon, Zulbert; actores: Bernier, Brizard, Darcy, Desiré, Disfreny, Fred, Leberthal, Poirie, Rimoi. Tendrá á su cargo la dirección escénica el primer actor André Nérac.

En honor de Rusiñol—Un grupo de autores nacionales obsequiará con un banquete al notable dramaturgo Santiago Rusiñol.

El acto tendrá lugar el sábado y son ya muy numerosas las adhesiones para tan simpático como merecido homenaje.

Avenida—En tercera sección, estrenará hoy la compañía de Carreras la revista en un acto y cinco cuadros, de don Nemesio Trejo y del maestro Acevedo, titulada «Un siglo de oro».

Comedia—«Tristes amores», de Giacossa, será puesta hoy en escena por los principales elementos que dirige García Ortega.

—En la semana próxima se estrenará «Las dos escuelas», de Capus.

—La comisión naval del centenario, para agasajar á los marinos extranjeros, ha adquirido las principales localidades de la Comedia durante los días 25, 26 y 27 del actual.

Variedades—Las funciones de este teatro, suspendidas momentáneamente á causa de las obras de pavimentación de la calle Lima, se reanudarán mañana con «Los misterios de la inquisición».

Victoria—Se estrena hoy «La luna de la sierra», drama romántico, en verso, de Vélez de Guevara.

Coliseo — En cuarta función de abono se cantará esta noche «Rigoletto».

Protagonistas: señoritas Bovignani y Mazzi y señores Constantino, barítono Galeffi y bajo Walter.

Opera — La inauguración de la temporada está fijada para mañana con «Lorelei».

Cantarán en esta obra las señoras Salomea Krucenisky y Gallei-Curci y los señores Zenatello, Venturini y Nava, bajo la dirección del maestro Mugnone.

Esta primera función corresponderá al primer turno.

Politeama — Vuelva esta noche á escena la aplaudida opereta de Gaune «Hans el tocador de flauta».

POLICIA

PRELIMINARES DE UN DUELO

UN HERIDO GRAVE

Atraídos por una detonación, concurrieron ayer de mañana varios empleados y agentes de policía de la sección 11, á la casa Hidalgo 337, encontrando en una de las habitaciones á don Federico von Harden con una herida de bala en el pecho, junto al corazón.

Con la urgencia que el caso requería, el oficial inpector señor Schiaffino hizo atender al herido, el que fué llevado instantes después al hospital San Roque, por requerirlo así la gravedad de su estado.

El señor von Harden manifestó á los funcionarios policiales que le interrogaron respecto de su herida, que el origen de ésta era completamente casual, habiéndosela inferido en circunstancias que arreglaba su revólver Smith Wessón, calibre 9, el mismo que pensaba usar horas después en un lance de honor que tenía concertado.

El herido se negó á suministrar más detalles, consiguiendo tan sólo los funcionarios policiales que el señor von Harden declarase que el duelo debía verificarse en la cubierta de un buque extranjero.

Para esclarecer completamente el hecho, el comisario señor Costa inició en el acto el sumario de práctica, actuando como secretario el auxiliar, señor Silva. Se dió aviso de lo ocurrido, asimismo, al juez de instrucción, doctor Frías.

El señor Harden es alemán, soltero, de 45 años y se ocupa de la compra y venta de campos.

JUGAR CON ARMAS DE FUEGO

IMPRUDENCIA DE UN MENOR

En el interior de la peluquería existente en la calle Blandengues 2168, de don Hermógenes Silva, ayer á la 1.5 de la tarde ocurrió un desagradable suceso, del que ha resultado víctima Rómulo Colman, de 21 años, soltero, argentino, vareador de caballos del stud ubicado en Blandengues y Migueletes.

Un parroquiano del establecimiento dejó momentáneamente allí, una pistola Browning, encargándole á Silva sumo cuidado, porque el arma se hallaba cargada.

El último colocó la pistola en un cajón y como al poco rato fuera al fondo de la casa, un hijo suyo llamado Rudecindo, de 15 años, sacó el arma para examinarla.

Colman, que se hallaba en el negocio, observaba con el muchacho el mecanismo de la pistola, y el chico después de descargarla, apuntó al primero por vía de entretenimiento.

Desgraciadamente el menor no había sacado todas las balas, pues al hacer funcionar el percutor del arma, salió un tiro y el proyectil se le incrustó sobre el ojo izquierdo á Colman, quedando alojado en la masa encefálica.

La víctima se desplomó pesadamente en tierra y momentos después dejaba de existir.

Atraídos por el estampido, acudieron al lugar del hecho el comisario de la sección 29, don Rodolfo S. Almanza y el subcomisario señor Vidal, procediendo á la detención del imprudente menor y secuestrándole el arma homicida.

Se ha dado intervención al juez de instrucción en turno.

MUERTE DE UNA CRIATURA

El médico interno del hospital San Roque ha puesto en conocimiento de la comisaría 10 que á las 10 de la mañana de ayer había ingresado en la clínica obstétrica de aquel establecimiento Nicandra Barrios, de 17 años, llevando consigo una pequeña criatura del sexo masculino, que presentaba señales violentas alrededor del cuello y en otras partes del cuerpo.

El oficial de servicio de la comisaría concurrió á interrogar á la joven, la que manifestó que la noche anterior había dado á luz en la casa Bulnes 120, donde servía, sobreviniéndole una fiebre violenta que la obligó á ir al hospital.

Como la criaturita dejó de existir ayer por la tarde, y se supone que se trata de un infanticidio, Nicandra se halla detenida en el hospital, practicando las averiguaciones del caso la sección 9a.

VIOLENTA COLISION DE VEHICULOS

En la calle Rivadavia entre las de Solís y Cevallos, esta madrugada se produjo una violenta colisión entre la victoria de plaza dirigida por José Seoane y el automóvil que manejaba el chauffeur Luis Carballo.

En este último vehículo viajaba el comisario de la sección 2a. don Avelino Molina, quien al producirse el choque, sufrió contusiones de escasa importancia en la ceja derecha y en la cabeza.

La comisaría 6a. procedió á la detención del cochero, haciendo conducir al chauffeur Carballo al consultorio de la asistencia pública, pues también sufrió varias heridas en el rostro, al parecer de gravedad.

Grave accidente—En la calle Santa Fe, frente al número 2711, Gregorio Zamora, de nueve años, vendedor de diarios, al trepar á un tranvía cayó al pavimento, siendo apretado por una de las ruedas, lo que le causó la fractura del brazo izquierdo y de la pierna derecha.

Por intermedio de la comisaría 17, que intervino en el accidente, fué remitido Zamora para su curación al hospital Fernández.

En el trabajo—En el corralón de limpieza municipal de la sección norte, en circunstancias que varios peones se ocupaban en subir á un altillo una lingada de bolsas de maíz, del carro guiado por Evaristo Pérez, se cortó el cable de acero que las sostenía, cayendo sobre Pérez, quien sufrió la fractura de la pierna izquierda y lesiones en el cuerpo.

Capturas—El cadete Ariel Barbat detuvo ayer en la esquina de Victoria y San José, á Esteban Ríos, cuya captura se recomienda, por defraudación, en la orden del día 14 de marzo del año en curso.

—El oficial inspector don Germán Jiménez, de la comisaría 22, ha detenido á José Blanco Martínez, á quien se procesa por lesiones á Ramón Pérez, hecho ocurrido el 12 del actual.

—Ha sido detenido por el oficial inspector José J. Mussi, del personal de la comisaría 23, Vicente Lamas, quien está procesado por lesiones á Francisco González.

—El cabo José F. Rodríguez, del personal de la comisaría 34, detuvo ayer al sujeto de malos antecedentes Antonio Mazzini (a) El tanito, quien el 9 del actual, en una de las casillas del barrio de las ranas, hirió de un tajo en el cuello á la mujer Eusebia Jerez.

Dos heridos de bala—En la sala de espera de la estación Centenario, del tranvía Anglo-Argentino, el motorman de la empresa Antonio Chirani, al enseñar á sus compañeros Antonio Russo y Cayetano Rodríguez, el mecanismo de una pistola, inadvertidamente hizo presión sobre el disparador, escapándosele un tiro.

El proyectil fué á herir levemente en ambas manos y región glutea, respectivamente, á Russo y Rodríguez, á quienes se le practicó la primera cura en la estación sanitaria de Las Heras.

La comisaría 19 ha detenido preventivamente á Chironi, secuestrándole el arma.

Miscelánea—Luis Grafone, de 12 años, en la calle Chacabuco entre las de Estados Unidos y Carlos Calvo, cayó de una bicicleta en que marchaba y al golpearse contra la rueda de un carro, sufrió varias heridas en la rodilla izquierda.

Fué curado por la asistencia pública.

—En la comisaría 5a. se encuentra detenido Enrique Mencasse, que en la esquina de Ayacucho y Tucumán, le faltó al respeto á la señorita A. S.

—En la esquina de Suárez y Herrera, constaló el caballo que montaba el sargento Nicolás Aros, de la comisaría 26, y al ser apretado por el animal, sufrió la luxación de la mano derecha, por lo que fué remitido al hospital Rawson, donde se le curó convenientemente.

—Un agente de la comisaría 23 encontró ayer en la calle Ramón Falcón entre las de Lafuente y San Pedrito, al ebrio Francisco González que presentaba una herida contusa en la frente, la que, según manifiesta, le fué inferida por un desconocido con quien sostuvo un cambio de palabras.

—En momentos que don Luis Alsina cruzaba la calzada para subir á un tranvía, en la esquina de Córdoba y Paraná, fué derribado al pavimento por el carro que conducía Juan Silva.

Como aquél resultara con diversas heridas en el cuerpo, la comisaría 5a. lo remitió al hospital de Clínicas, y procedió á la detención del conductor del vehículo.

—La comisaría 32 ha remitido al hospital Rawson al agente del escuadrón de seguridad Julio Morais, quien sufrió la dislocación del piez izquierdo, debido á haber constalado el caballo que montaba, en la esquina de Iriarte y Santa Magdalena.

Robos—En la comisaría 29 Angela Díaz de Jiménez, domiciliada Thames 1420, denunció que anteayer, en la estación Belgrano (Oeste) hizo entrega á un changador, cuya detención se procura, de un bauí, que le fué llevado ayer á su casa, y al examinarlo en su interior observó que le faltaban ropas y alhajas cuyo valor asciende á 200 pesos.

—D. Juan Maris, domiciliado Cucha Cucha 1040, se ha presentado en la comisaría 23, denunciando el hurto de 4 puertas de cedro, las que valúa en 400 $.

—En la comisaría 39 se ha presentado don Severo Duri, denunciando que anteanoche, en su ausencia, autores desconocidos penetraron á su domicilio, Correa y camino real á San Isidro, hurtándole dinero y objetos por valor de 115 $.

—Da. Juana Medina de Piedero, domiciliada Balcarce 476, se ha presentado en la comisaría 2a. denunciando que le han substraído ropas por valor de 100 $.

—Autores desconocidos, cuya detención procura la comisaría 10, violentaron las puertas de la cigarrería que don José Longo tiene establecida en Agrelo 3002, robándole mercaderías por valor de 150 $.

—D. Anacleto Andrés, domiciliado Cevallos 1058, ha denunciado en la comisaría 5a. que del local Paraná 555 le ha sido substraído un sobretodo valuado en 70 pesos.

Mercaderías substraídas — Miguel Somoza denunció en la comisaría 14 que en la plataforma de un tranvía llevaba un bulto conteniendo mercaderías de tienda por valor de 220 pesos, pertenecientes á los señores Quemada y Ca., establecidos en Victoria 757, y al llegar á San Juan y Paseo Colón, fueron substraídas por un desconocido.

Salteamiento en el puerto — En la comisaría 22 se ha presentado don Miguel Hug, denunciando que en momentos que transitaba por las inmediaciones del puerto había sido asaltado por dos desconocidos, y mientras uno lo tomaba de los brazos, imposibilitándole toda defensa, el otro lo despojó violentamente de una cartera, en la que guardaba 2000 francos.

Los automóviles—En la calle Rivadavia frente al número 2293, el automóvil que dirigía el chauffeur Manuel Gómez, atropelló al menor Luis M. García, y al hacerlo rodar por el suelo, el chico sufrió una herida en el pie izquierdo.

La comisaría 8a. detuvo al chauffeur.

PROVINCIA DE BUENOS AIRES

Mar del Plata—Accidente fatal—Nuestro corresponsal en esa ciudad, nos trasmite por telégrafo la siguiente noticia:

Mar del Plata, 19. — Ayer á las 4.30 de la tarde, ocurrió en la calle Catamarca y Moreno un accidente de fatales consecuencias.

Un carro de cuatro ruedas que pasaba por ese paraje guiado por el conductor Vicente Mena, atropelló al chico de doce años Cristóbal Castellanos, produciéndole una muerte instantánea.

La víctima que acababa de salir de la escuela núm. 1, á la que asistía desde los primeros días de este mes, se dirigía con los libros en la mano al domicilio de sus padres y se supo á correr seguido de otro compañero del colegio que iba en un caballo y al tratar de huir del animal fué á dar entre los caballos del carro que lo pisaron, quedando entonces bajo las ruedas del vehículo.

Capilla—Grave accidente ferroviario—Tres víctimas—En jurisdicción de este partido ha ocurrido anteayer un grave accidente ferroviario, que se produjo de la siguiente manera:

El tren especial núm. 259, que llegó anteayer á las 5.25 a. m. á la estación local, del ferrocarril Central Buenos Aires, arrolló á la altura del kilómetro 69, á tres personas de nacionalidad inglesa, llamadas Tomás Rans, Juan Macoffet y Francisco Paltuchi.

Según manifestación del segundo, el único que en el primer momento pudo declarar por encontrarse menos grave, los tres se habían quedado dormidos, con la cabeza sobre los rieles del tren y como no sintieran la aproximación del mismo fueron arrollados por el convoy.

Los tres nombrados se encuentran en grave estado, habiendo sufrido Rans, la bral; Macoffet con el maxilar inferior y el hueso de la nariz fracturados y Paltufractura del cráneo y hemorragia cerechi con desgarramientos en el cuero cabelludo y varias heridas de importancia en el cuerpo.

Por intermedio de la policía fueron conducidos al hospital San José de este pueblo, para su asistencia.

Cañuelas—Homicidio—La comisaría local tuvo conocimiento que había ocurrido un hecho de sangre en el campo Casares, sito en el cuartel 6o. de este partido

Dos peones de aquel establecimiento, llamados Claudio Díaz y Octaviano Horacio Sosnero, por diferencias en el trabajo, sostuvieron una acalorada disputa, terminando por trabarse en lucha, arma los ambos de cuchillos.

En uno de los trances, Díaz le infirió á su rival una profunda puñalada en la región intercostal izquierda, de cuyas sultas falleció á los pocos instantes.

El homicida fué detenido en el mismo lugar del crimen.

VARIAS

Sociedad Médica Argentina — Bajo la presidencia del doctor José Arce esta noche á las 8.30, celebrará su cuarta sesión ordinaria en la calle Lavalle 638 para ocuparse de la siguiente orden del día:

Asuntos entrados:

Doctor Gregorio Añoz Alfaro, Los accidentes meníngeos de la fiebre tifoidea.

Doctor Pablo M. Barlaro, Sobre dos casos de esclerodactilia.

Doctor Máximo Castro, Ingerto hemi-articular del codo é injerto periostico en una pseudo-astrosis con presentación de enfermo.

Doctores M. Herrera Vegas y José M. Jorge, Sobre un caso de pio-neumo quiste.

Colegio de contadores — En la última asamblea del Colegio de contadores de la capital, se eligió la siguiente comisión directiva:

Presidente, Alfredo Darmandrail; vocales por dos años: Salvador V. Pagano, Manuel F. Seimano, Roberto H. Wilde y Jaime V. Tomells; vocales por un año: Andrés Ronco y Santiago G. Rossi; suplentes, por un año, Isidro Andicoechea, Alfredo A. Zoppi y Miguel Racana.

INSTRUCCION PUBLICA

Nombramientos—El consejo nacional de educación hizo ayer los siguientes:

Maestra de tercera categoría en las condiciones de acuerdo de 27 de abril de 1904 para la escuela número 10, del consejo escolar 2o., á la señorita Teresa Sofía Carro en reemplazo de la señorita Susana Barros, cuya renuncia se acepta.

Subpreceptor en las condiciones del artículo 67 del reglamento respectivo, á don Adolfo Fernández, para la escuela nocturna D. del C. E. 5o.; para la escuela número 2 del consejo escolar 9o. á la señorita Delia María Rosa Romero; maestra de tercera categoría en carácter de interina, para la escuela núm. 4 del consejo escolar 13 en reemplazo de la señorita Clarisa Alderete, cuyo nombramiento se deja sin efecto por no haberse presentado á ocupar su puesto, á doña Manuela A. de Neira; maestra de tercera categoría en carácter de interina para la escuela núm. 6 del consejo escolar 10, en reemplazo de doña Zulema P. de Burgos, que renunció, á la señorita Ofelia Costa; maestra de segunda categoría, para la escuela núm. 9 del consejo escolar 12, á la señorita Laura Sarmiento; maestra de tercera categoría en carácter de interina, para la escuela mencionada, á la señorita Adela Fernández; subpreceptor de la escuela primaria que funciona anexa al grupo 2o. de artillería de montaña, Salta á D. M. Cornejo, en reemplazo de D. R. Blanco, que renunció; maestra de tercera categoría para la escuela número 13 del consejo escolar 11, á la señorita Ernestina Kramer; maestra de tercera categoría en carácter de interina, y para la escuela núm. 5 del consejo escolar 5o., á la señorita Elvira A. Citterio.

Creación de una escuela—El consejo ha resuelto crear una escuela anexa de menores en la escuela nocturna A del consejo escolar 10.

Se nombra subpreceptor para atenderla en carácter de interino, á don Guillermo Correa Robín.

Centro de profesores diplomados—Este centro de enseñanza secundaria celebró anoche una reunión con el objeto de renovar la comisión directiva.

Esta quedó constituída en la siguiente forma:

Presidente, doctor Manfredo Stucchi del Castillo; vice, Adolfo de Cousandier; secretarios: doctor Federico Figueroa y Fernando Villa; tesorero, Héctor Bolognini; vocales: doctor Alberto Speroni, doctor Elías J. Raffo, Juan Bollo, doctor N. Etchegaray, Pascual Amicón, doctor A. García Ramos; bibliotecario, Leopoldo Codino.

Asociación de vecinos—En la sesión celebrada el 15 del corriente por la comisión directiva de esta asociación del consejo escolar 4o. se procedió la distribución de cargos de la misma para el período de 1910 á 1o. de marzo de 1911, resultando electas las siguientes personas:

Presidente, doctor Carlos R. Vignale; vice, Agustín Craviotto; tesorero, Esteban Lomazzi; pro, Juan Giacobonix; secretario general, Salvador V. Guastavino; secretarios, Américo Elena y Víctor Mangonet.

Asociación nacional del profesorado—En la reunión celebrada anoche por la junta directiva de la Asociación nacional del profesorado, se tomaron las siguientes resoluciones:

Enviar una nota al gobernador de la provincia, coronel Arias, para que provea el puesto de director general de escuelas con un profesional.

—Pasar nota al congreso para que sancione en el corriente año el proyecto presentado por el diputado Guasch Leguizamón sobre inamovilidad del profesorado y escala de sueldos.

—Se designó una comisión compuesta de la doctora Canetti de Rosales, señorita Juana Caso y coronel Joaquín Montaña, á fin de organizar las conferencias de metodología que se darán en el corriente año en el local de la asociación.

—Se ha nombrado delegados al congreso de bibliotecas populares á la señorita Juana Caso y doctor M. Derqui.

TRIBUNALES

Restitución de un inmueble—El juez de lo civil Dr. Baires falló ayer el juicio entablado por la municipalidad contra don Francisco Ruiz por restitución de un terreno situado en Palermo que aquélla había cedido á la Unión Velocipédica para establecer un velódromo.

Fundábase la demanda en el hecho de que el gobierno nacional había, quitado la personería jurídica á la citada asociación, y que, desaparecida ésta por esa causa la concesión quedaba sin efecto y el terreno debía restituirse á la municipalidad.

El demandado alegó y probó que el terreno le había sido cedido anteriormente por la Unión Velocipédica, pero el juez rechaza la demanda, fundándose en que cualquiera que fuera el carácter de esa cesación, ésta no tiene efecto alguno contra la municipalidad, desde que ésta ni la autorizó antes de realizarse ni la aprobó con posterioridad al acto.

Suspensión de los términos judiciales—Habiendo el poder ejecutivo declarado feriados para las oficinas y dependencias del mismo los días comprendidos entre el 22 y 29 del corriente mes, la suprema corte, en acuerdo celebrado ayer, y con el objeto de evitar cuestiones en el cómputo de los términos judiciales, ha resuelto declarar igualmente feriados para los tribunales federales y juzgados letrados de los territorios nacionales los días 22, 24, 27 y 28 de la semana que se denomina de Mayo.

Juramento de abogada—Ante la cámara de apelaciones en lo civil, reunida en su sala de audiencias, prestó ayer el juramento de ley, á fin de ser inscripta en la matrícula de abogados, la señorita María Angélica Barreda, recientemente egresada de la universidad nacional de La Plata.

Asuntos comerciales—En la convocatoria de acreedores de los señores Escribano, Medina y Ca., el juez Dr. Casares nombró interventores á los señores Hirschberg y compañía y Fontecha y Ca., y contador á D. Pablo S. Estol, designando la audiencia del 21 de junio para que los acreedores concurran á verificar los créditos.

—Se efectuó ayer en el juzgado del doctor Seeber la junta de acreedores de los señores Martínez Hnos. y Casañas, verificándose los créditos de acuerdo con lo aconsejado por el contador D. Ciriaco Perrone, quien presentó un balance con un activo de 104.812.63 $, y un pasivo de 130.602.63 $.

La junta aceptó un concordato de 60 o|o pagadero en la siguiente forma: 15 o|o á treinta días, 15 o|o á cinco meses, 15 o|o á diez meses y 15 o|o á quince meses, con garantía.

Los honorarios del contador fueron regulados en 2000 $.

—Ha sido postergada para el 10 de junio la junta de acreedores de D. Juan S. Mazzei.

Causas criminales—El juez Dr. Vázquez falló ayer la causa seguida contra Juan González, por robo, imponiéndole la pena de siete años de penitenciaría.

—El mismo juez impuso tres años de prisión á José Pereyra, por hurto, y absolvío de culpa y cargo á José Rodríguez, acusado por hurto, y á Víctor Biondi, procesado por disparo de arma.

—En las causas seguidas contra Luis Mussio, por hurto, y Juan Arballo, por tentativa de hurto, el fiscal Dr. Seeber ha pedido para los acusados dos años de penitenciaría y dos años y dos meses de igual pena, respectivamente.

—El fiscal Dr. Beltrán solicitó seis meses de arresto para Isaac Rosemberg, acusado por hurto.

MUNICIPALES

Servicio de correos expresos—Ha recibido la intendencia una nota de la dirección general de correos y telégrafos, pidiendo la adopción de medidas, á fin de facilitar la circulación de los vehículos que se utilizan en el servicio de correos expresos organizado por la citada repartición.

Manifiesta el doctor Alcácer que, no obstante estar esos vehículos dotados de campanas avisadoras, el servicio no se realiza con la celeridad necesaria, por no gozar aquéllos de franquicias que les permitan circular preferentemente, como sucede con los de la asistencia pública y cuerpo de bomberos.

Liquidación de haberes—Cumpliendo una orden de la intendencia, la contaduría municipal ha liquidado los sueldos de los empleados, correspondientes al mes en curso.

Ayer la oficina de habilitación comenzó los pagos.

El impuesto al gas—La dirección de alumbrado ha elevado una nota á la intendencia, haciendo notar una contradicción que existe entre lo establecido por el artículo 9o. de la concesión otorgada por la municipalidad á la Compañía Primitiva de Gas y lo dispuesto por el artículo 153 de la ordenanza de impuestos; pues mientras en el primero se establece que dicha compañía deberá abonar el 10 por ciento de las entradas brutas por el gas vendido dentro del municipio, menos el 12 por ciento por merma, por el segundo se dispone el cobro de 0.02 $ por metro cúbico de gas que salga de la usina, para el consumo particular, exceptuando el 10 por ciento por escapes.

Adquisición de máquinas barredoras—La administración general de limpieza se ha dirigido á la superioridad, comunicándole que de acuerdo con una autorización que le fué concedida, ha convenido con los señores Flusofich y Ca., la adquisición de diez máquinas barredoras de dos cilindros, sistema Ideal, iguales á las últimamente recibidas, que han dado buenos resultados en la prueba y en la práctica.

Pavimentación—Vecinos de la calle Cervíño de Godoy Cruz y Sinclair, han solicitado de la intendencia ordene la pavimentación de la misma con adoquines usados de granito.

Informará el departamento de obras públicas.

Petición de jubilados—Algunos jubilados de categorías subalternas de la administración han pedido al D. E. les conceda una bonificación ó aumento de 30 por ciento á las jubilaciones actualmente en vigor, cuyo importe no exceda de ciento cincuenta pesos.

La intendencia dispuso el envío de la solicitud al concejo deliberante.

Propuestas—Han sido aceptadas las siguientes propuestas:

De J. B. Burnichón, para la provisión de 30.000 kilos de algodón hidrófilo, con destino á la asistencia pública, al precio de 1.25 $ el kilo.

—De los señores J. D. Cirio y hermanos para la provisión de guarniciones con destino á la dirección sanitaria, por valor de 2427 $.

EFEMERIDES

Americanas

1493—Nombramiento de Colón—El rey Fernando y la reina Isabel de Castilla expiden en Barcelona una real carta nombrando al almirante Cristóbal Colón capitán general de la armada que iba á salir para las Indias, prohibiéndole á la vez ir á la misma perteneciente al rey de Portugal.

1501—Isla de la Ascensión—El navegante portugués Juan de Nova descubre la isla de la Ascensión, nombre que le dió por la fiesta del día del descubrimiento.

1506—Muerte de Colón—Muere en Valladolid Cristóbal Colón, hallándose en sus últimos momentos, pobre, calumniado y miserable. Fernando el Católico hizo más tarde justicia á su genio y grandes virtudes, mandándole construir un monumento donde se lee esta inscripción: "A Castilla y á León, Nuevo Mundo dió Colón".

1593—Fundación de La Rioja—Juan Ramírez de Velázquez, gobernador de Tucumán, funda la ciudad de Todos los Santos, de la Nueva Rioja.

1741—Retirada de los ingleses de Cartagena—La expedición inglesa á las órdenes del almirante Vernon, que en marzo empezó á atacar á la ciudad de Cartagena, en Nueva Granada, se retira al fin con grandes pérdidas sin haber conseguido su objeto. En dos meses de continuos ataques arrojó á la ciudad nueve mil bombas, además de las balas de cañón, balas rasas y flechas incendiarias. Los defensores de la bandera española, no obstante el horrible fuego que sufrieron, tuvieron muy insignificantes bajas comparadas con las de sus enemigos.

1780—Nacimiento de Rivadavia — Nace en Buenos Aires don Bernardino Rivadavia.

1715—Escuadra americana — El comodoro Decatuz se hace á la vela con una escuadra americana en dirección al Mediterráneo. A su paso rinde varios buques de guerra argelinos.

1817—Toma de Pernambuco — El almirante portugués Rodrigo José Ferreira Lobo, que había estado bloqueando á Pernambuco, toma posesión de esta ciudad, donde ejecuta muchas prisiones de patriotas brasileños que se habían declarado por el sistema republicano y formado un gobierno propio, que acababa de disolverse el día anterior.

1817—Prisioneros españoles—El sargento mayor La Madrid, que con una división operaba en el Alto Perú, toma prisionera una fuerza exploradora de los realistas sin tirar un tiro ni desenvainar un sable.

1818—Nacimiento del teniente general Juan Andrés Gelly y Obes—El general Gelly y Obes inició su carrera militar á los 23 años de edad, enrolándose en clase de soldado en la compañía de granaderos de la legión argentina organizada en Montevideo bajo las órdenes del coronel Albariño, al ser declarada la guerra por el estado Oriental contra el tirano Rozas. Esa legión estaba formada por argentinos emigrados en aquella época, en que era preciso buscar en el extranjero la seguridad personal de que aquí se carecía. Corría el año 1839.

Al reorganizarse esa misma legión en 1841, bajo las órdenes del general Díaz Vélez, Juan Andrés Gelly y Obes obtuvo el primer galón de oficial, ascendiendo poco después á teniente segundo, luego á teniente primero y á fines de 1842 era ya capitán, marchando en seguida á la línea de fortificaciones.

Su prestigio militar se afirmaba y realizada la audaz salida que dió lugar al combate del 5 de julio de 1843, atrevido hecho de armas al que concurrió con el grado de mayor en comisión, fué felicitado por el general en jefe, por la bravura que desplegó en la parte activa que tuvo la legión argentina sobre el ala izquierda de la línea de combate y en octubre del mismo año alcanza la efectividad del puesto de sargento mayor.

Acantonado en la fortaleza del Cerro, al frente de la mitad de las tropas de la legión, marchó al sangriento y reñido combate trabado sobre el paso de la Boyada, el 24 de abril de 1844 y á su regreso era nombrado jefe de la legión con el grado de teniente coronel.

Hallándose en la línea de fortificación, toma parte en varias de las salidas sobre el campamento enemigo, recibiendo una contusión en la pierna izquierda, de que padecía á tiempo de estallar la revolución del 1o. de abril de 1846.

Resuelta la separación de las tropas argentinas de la defensa del sitio de Montevideo á consecuencia de aquel suceso, el comandante Gelly y Obes, junto con muchos otros jefes y oficiales, trató de ir á Corrientes á incorporarse á las fuerzas del general Paz.

Embarcados en 4 pequeños buques se dieron á la vela 477 compatriotas, que inútilmente debían esperar, días después, en la Vuelta de Obligado, el vapor que los remolcaría hasta Corrientes.

Tras el contraste sufrido por el general Paz, que hacía inútil la tentativa, regresaron á Montevideo y apenas llegados, en el mismo puerto, se les ordenó buscar su incorporación á las fuerzas del general Rivera, que debía hallarse en Soriano, organizando el tercer cuerpo de ejército contra Oribe.

Desacatada la orden por los jefes argentinos y no admitiéndoseles en clase de auxiliares en el sitio de la plaza, resolvieron en acuerdo general hacer entrega de todos los pertrechos de guerra y disolver la legión.

Los momentos eran críticos, la situación inaudita, y el coronel Gelly y Obes, en unión de otros compatriotas, emigró al Brasil desde donde trabajó en la obra en que se hallaban empeñados los proscriptos: el derrocamiento de Rozas.

Producido Caseros, de vuelta ya en la patria, fué reconocido en su grado de coronel nombrándosele jefe del primer regimiento de guardias nacionales, habiendo desempeñado además el cargo de comandante general de marina hasta la conclusión del sitio de la ciudad de Buenos Aires, por el general Urquiza, después de la batalla de Cepeda.

Aceptada la renuncia del doctor Alsina y asumido el poder por el presidente del senado, don Felipe Llavallol, fué nombrado ministro de guerra, pero no conforme con la nueva política que se iniciaba, renunció al mes, cesando con ese motivo en todos los cargos que anteriormente desempeñaba.

Nombrado diputado á la cámara de Buenos Aires, en 1860, y electo gobernador el general Mitre, se le confió el ministerio de guerra, cooperando eficazmente á la formación del ejército que debía dar el triunfo á los principios en Pavón y consolidar la organización nacional.

En esa fecha se pidió para el coronel Gelly su promoción á general, ascenso que rehusó y conocido el hecho el gobernador insistió en su propuesta que al fin tuvo que ser elevada al senado el cual la aceptó.

Al asumir la presidencia de la república el general Mitre le nombró ministro de guerra y marina, puesto que desempeñó hasta 1865 en que, iniciada la campaña contra el gobierno del Paraguay, se le confió el cargo de jefe del estado mayor general del ejército de la república, concurriendo con el comando en jefe á la batalla de Lomas Valentinas en 1868.

Infatigable, organizador, activo, fué el hombre necesario en medio de aquellos momentos en que todo hubo que improvisarlo demostrando, como jefe del estado mayor

TISIS — TUBERCULOSIS
ENFERMEDADES PULMONARES
se cura radicalmente con la

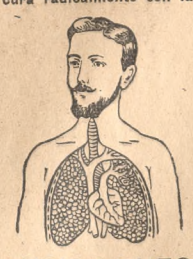

SOLUCION DUFOUR
Es el remedio que mejores resultados ha dado entre todos sus similares.
Purifica y Fortifica el organismo.
Pídanlo en todas las famacias

vas, después de Santa Rosa, el general Gelly lo obligó á repasar el río Gualeguay.

En diciembre del mismo año renunció el mando del ejército, siendo reemplazado por el general Arredondo.

Larga y meritoria es la foja de servicios del general Gelly y Obes y muchas é importantes las comisiones que ha desempeñado. Hasta sus últimos días ha servido al país, desempeñando la presidencia del consejo supremo de guerra y marina distinguiéndose por su incansable dedicación al desempeño de su puesto.

1831—Muerte de Lafayette—Muere en Francia María Juan Pablo Roque Ivo Gilberto Motier, marqués de Lafayette, á quien se le llamaba el héroe de ambos mundos. El pueblo americano, no olvidando los grandes y abnegados servicios que este noble francés había prestado á la causa de su independencia, al saber la muerte del héroe se sintió profundamente dolorido y el congreso tomó varias medidas para honrar la memoria del ilustre difunto, encargando al venerable Juan Quincy Adams la oración fúnebre que fué pronunciada ante las dos cámaras.

1870—Batalla del Sauce—Por segunda vez convulsionada la provincia de Entre Ríos por el general Ricardo López Jordán, el gobierno nacional vuelve á organizar un ejército para batirlo. Ese ejército al mando del general Emilio Conesa, derrota á López Jordán en el Sauce.

Europeas

1635—Batalla de Avein—Príncipe de Saboya.

1809—Triunfo de Napoleón—Napoleón triunfa en Aspern.

1865—Ascenso á Méndez Núñez—Se dicta una real orden por la que se asciende al ilustre marino Méndez Núñez al empleo de brigadier de la armada, en vista del viaje que acababa de verificar desde Cádiz al Callao (República del Perú), por el estrecho de Magallanes, con el buque de su mando, efectuando la navegación más larga y peligrosa emprendida hasta entonces por un buque de esa clase y dimensiones, contribuyendo así á la resolución de las dudas que todavía se abrigaban acerca de la utilidad de los buques de coraza y de gran porte para travesías dilatadas y tormentosas.

1857—Independencia de Rumania—Proclamación de la independencia de Rumania.

1905—Guerra ruso-japonesa—Se libra una gran batalla en Manchuria entre los ejércitos de Rusia y el Japón.

REGISTRO DE LA PROPIEDAD

Capital federal

Cochabamba esquina Mármol, 18.19 por 8.66, en 5000 $, sin edificio.

Quito 4298, 8.66 por 12.43, en 5000 $, con edificio.

Emyven 566, 8.66 por 32.22, en 8500 $, con edificio.

Potosí entre Yatay y Pringles, 17.32 por 35.26, en 15.000 $, sin edificio.

Pringles 859, 8.66 por 31.30, en 21.000 $, sin edificio.

Carlos Calvo 2165, 8.66 por 54, en 38.000 pesos.

Méjico 3076, 9.35 por 43.90, en 23.584 $, sin edificio.

Méjico 3072, 9.60 por 43.90, en 24.056 $, sin edificio.

Rincón 268, 11.45 por 41, en 39.000 $, con edificio.

Chile 2026, 7.79 por 25.98, en 24.000 $, con edificio.

Azcuénaga 736, 7.79 por 35.50, en 15.000 $, con edificio.

Montevideo 135-37, 7.36 por 28.15, en 105.000 pesos, con edificio.

Paraná 643, 8.66 por 12.55, en 36.250 $, con edificio.

Figueroa entre Acoyte é Hidalgo, 9 por 45.50, en 4200 $, sin edificio.

Campichuelo entre Ferrari y Giles, 9 por 37.20, en 5671 $, sin edificio.

Canning 1562-64, 8.66 por 40.18, en 25.000 pesos, sin edificio.

Moldes 2218, 8.66 por 25.98, en 17.500 $, sin edificio.

Echeverría 3657, 12.50 por 28.34, en 42.000 pesos, con edificio.

Pino 3452, 20.50 por 50, en 60.000 $, con edificio.

Forest entre Chacarita y Maure, 9 por 51.86, en 7152 $, sin edificio.

Honduras entre Fitz Roy y Humboldt, 8.66 por 34.64, en 8400 $, sin edificio.

Colegiales entre Cabildo y General Paz, 8.66 por 37.87, en 10.944 $, sin edificio.

General Soler entre Carranza y Arguibel, 10 por 33, en 7826 $, sin edificio.

Freire 991, 8.64 por 23.45, en 18.000 $, con edificio.

Carranza entre Castillo y Rivera, 8.66 por 31.70, en 3388 $.

Bompland 1086, 8.66 por 19, en 6400 $, sin edificio.

Oro 3130, 10 por 53.95, en 18.000 $, con edificio.

Medrano 2456, 8.66 por 31.97, en 22.149 $, con edificio.

Honduras 1440, 7.77 por 20.92, en 7800 $.

Velazco 972, 8 por 19.90, en 9100 $, con edificio.

Ugarteche entre Juncal y Las Casas, 8.66 por 48.12, en 5000 $, sin edificio.

Larrea 929, 8.66 por 43.30, en 42.500 $, con edificio.

INFORMACION CATOLICA

Metropolitana—

Fiesta de la Santísima Trinidad, titular de la Santa Iglesia Metropolitana y de la arquidiocesis.

El domingo próximo á las 9.30 a. m. se solemnizará la fiesta de la Santísima Trinidad en la Metropolitana, con pontifical y sermón que estará á cargo del presbítero Desbarats.

El Santísimo Sacramento quedará expuesto hasta las 4 p. m., haciéndose la reserva después del rezo del coro.

Nota. A causa de no hallarse completamente terminadas las obras de decorado en la Catedral y no ser posible interrumpirlos, no habrá este año las tradicionales 40 horas.

Templo de Santo Domingo (Cofradía de Nuestra Señora de la Misericordia)—

Día 21, á las 7.30 p. m., vísperas solemnes, novena y reserva.

Día 22, á las 8.30 de la mañana, comunión general de cofrades y devotos; á las 10 misa solemne y panegírico, por la noche novena y reserva.

Días 23 y 24, seguirá la novena dándose á venerar el último de ellos la reliquia de la Santísima Virgen.

Día 25, á las 9, misa rezada en sufragio de los cofrades finados en el altar de la virgen.

Apostolado de la Oración—

Mayo 20.—San Bernardino de Sena. La palabra de Dios. Por los predicadores.

Cuarenta horas—

Belgrano.

REGISTRO DEL ESTADO CIVIL Y ELECTORA

INSCRIPCIONES DE AYER

Los nacimientos deben ser declarados por el padre ó parientes más cercanos del niño y por la partera, dentro de los tres días de producido, bajo pena de multa á prisión.

Oficina principal: Tucumán 854.

Sección 1a., Rivadavia 8151; 1a. (sucursal), Esquiú 172; 2a., Montegudo 12; 3a., General Urlarte 566; 4a., Almirante Brown 1078, 5a., Fray Cayetano 65; 6a., Belgrano 4139; 7a., Humahuaca 1035; 8a., Rincón 1464; 9a., Corrientes 3125; 10a., Alberti 340; 11a., Azcuénaga 437; 12a., Santiago del Estero 941; 13a., Bolívar 699; 14a., Lavalle 1485; 15a., Malabia 261; 16a., Juramento y Cuba (municipalidad); 16a. (sucursal), Bauness 185; 17a., Federico Lacroze 2469; 18a., Charcas 3747; 19a., Larrea 1215; 20a., Córdoba 1635.

RUBINAT
LLORACH
AGUA MINERAL
PURGANTE SIN RIVAL
HUGO KERN y Cía. SUCS. DE ROTHES Y KERN

EL CAMINO RECTO HACIA COGNAC
Y EL LABERINTO

Si se desea pedir meramente "una botella de cognac" sin preocuparse de la garantía, puédese llegar á Cognac, exactamente como puede llegarse al centro de este laberinto sin perder el rumbo.

Pero si se desea estar seguro de comprar un cognac auténticamente puro, de superior calidad, basta recordar que

HENNESSY

Conduce en línea recta

cual una flecha, al corazón del país del cognac

No hay suelo favorable al cognac como el de Cognac. Imparte maravillosa vitalidad á la viña, vitalidad que vuelve á hallarse en el cognac Hennessy. Y las propiedades de la viña permanecen intactas en el Hennessy; ninguna modificación que menoscabe su fino sabor, su delicada fragancia; ninguna mengua de sus elementos estimulantes. Se le embotella y sella en Cognac, en el país en que crecen las viñas, y encierra en sus doradas partículas los rayos solares que maduraron los pámpanos.

Si se desea un espléndido licor añejo, cómprese Hennessy V O.

Si se desea un delicioso y refrescante "Cognac con Soda", cómprese Hennessy.

Nunca se pida "una botella de cognac" á secas; solicítese el cognac que se garantiza al comprador, y dígase:

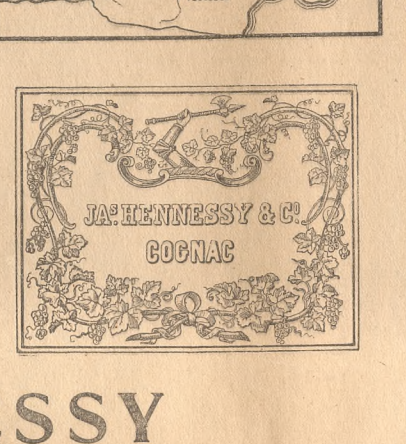

SIRVASE VD. DARME
HENNESSY
Unicos introductores: WATTINNE BOSSUT & FILS.

AVISO

Se cita á don Daniel Vélez para que concurra á la sección 13, del registro civil, con el fin de levantar el acta de nacimiento de su hijo bajo apercibimiento.—El jefe.

Se cita á don Francisco Gersor, para que concurra á esta oficina de la sección del registro civil, Santiago del Estero 941 á efecto de labrar el acta que denunció.

NACIMIENTOS—Varones legítimos 14, ilegítimos 1. Mujeres legítimas 11.

MATRIMONIOS—Sección 3—José Pereira, español, empleado, con Mercedes Puente, española; Manuel Viñares, español, empleado, con Dolores Villaverde, española; José Somoza, español, comerciante, con Juana Pérez, española.

Sección 6—Prudencio Fleita, argentino, panadero, con Agustina García, española; Vicente Mincheli, italiano, zapatero, con María Molino, argentina.

Sección 8—Faustino S. Comendador, español, abogado, con Amadora Fernández, española.

Sección 12—Carlos di Bella, italiano, pintor, con Sara Señor, argentina; Eugenio Mancuso, italiano, mecánico, con Marina Gervasio, italiana.

Sección 13—Juan Reffo, italiano, satinador, con Eva María Pujol, italiana.

Sección 16—Enrique Sommaruga, argentino, pintor, con Adela Coca, argentina; Miguel Eugenio Scotti, italiano, albañil, con María A. Spoletine, italiana; Francisco Caserta, italiano, aparador, con María Citorelli, brasileña.

Sección 17—José Bomparoia, italiano, carpintero, con AsuncíNa Marinaro, brasileña.

Sección 20—Juan G. Lecot, argentino, abogado, con Haydée Dhers, argentina; Florentino Martínez Aguiar, español, cocinero, con Aguerina Peleteiro, española.

DEFUNCIONES—Sección 3—N. Desrruamaux, hospital Rawson; Nicolás Rivadera, 53 años, argentino, casado, Ituzaingó 688; Aquilino Gallfanes, 1 mes 22 días, argentino, C. de Expósitos; Luis Cocca, 4 meses, 19 días, argentino, C. de Expósitos; Alejo Domingo, 5 meses, argentino, C. de Expósitos; Josefa B. de Tojido, 26 años, argentina, casada, Alvarado 1539.

Sección 4—Germán Auletta, 30 años, italiano, Sarmiento 641.

Sección 5—Clorindo Figueredo, 77 años, argentino, viudo, hospital Alvarez; Pascual Blasi, 52 años, italiano, hospital Alvarez.

Sección 6—Carlos A. V. Padula, 10 meses, argentino, Colombres 1479; Elena S. de Amiot, 63 años, francesa, casada, Artes y Oficios 516.

Sección 8—Carmelo N. Catanzaro, 7 meses, argentino, Estados Unidos 3491; Emilio Gardiet, 62 años, francés, viudo, Catamarca 1061.

Sección 10—Abrahán Siaporosky, argentino, Alsina 2176.

Sección 12—Josefina C. Pollola, 15 años, argentina, Perú 1016; Carlos A. Moreno, 4 días, argentino, Defensa 840.

Sección 13—María Alayeto de Rived, 79 años, española, Independencia 1301; N. Silva, Moreno 624; Benito Ibáñez, 9 meses, argentino, Sáenz Peña 479.

Sección 17—Luis Ignacio Rodríguez, 22 años, argentino, Ushuaia 3986; Andrés Bulnes, 3 meses, argentino, Roseti 760.

NOTAS SUELTAS

Es un cargo de conciencia dejar sufrir de tos convulsa á los niños, cuando se les puede curar en dos ó tres días con el maravilloso Jarabe Antiferina. Venta en grandes boticas y Corrientes 641.

Si usted tiene tos es porque quiere.—Las pastillas del Dr. Puy curan toda clase de tos en pocas horas.

Vigor del cabello
Del Dr. AYER
CONSERVA Y HERMOSEA EL CABELLO

MAISON
L. ADHEMAR
Cangallo esq. Suipacha
UNICA CASA ESPECIAL
en AJUARES para
CASAMIENTOS
NOVIAS Y NOVIOS
Todo comprador por valor de más de $ 20, será obsequiado durante los meses de Mayo, Junio y Julio con un recuerdo del
CENTENARIO ARGENTINO

120

✝ SERAFIN HERNANI, Q. E. P. D., FALLECIÓ el 19 de mayo de 1910.—Las familias de Brachetti y Hernani, y demás deudos, invitan á sus relaciones á acompañar los restos del extinto al cementerio del Oeste, hoy viernes 20, á las 2 p. m.—Unica invitación.—Se ruega no enviar coronas.—El duelo se despedirá por tarjeta.—Casa mortuoria, Diamante 982.—Nota: Carruajes en la empresa Lázaro Costa, Rioja 280. 120

✝ BRUNO PORTH, Q. E. P. D., FALLECIÓ el 19 de mayo de 1910.—Sus hermanas, Augusta P. de Levy, Dora P. de Deckers; su hermano, Luis (ausente); hermanos políticos, Luis Levy y Ernesto Deckers, y demás deudos, invitan á sus relaciones á acompañar los restos del extinto al cementerio de Disidentes, hoy viernes 20, á las 9.30 a. m.—Unica invitación.—El duelo se despedirá por tarjeta.—El cortejo fúnebre partirá del hospital Alemán á la hora indicada.—Nota: Carruajes disponibles en la empresa Marás. 120

✝ LÁZARO GOMEZ, Q. E. P. D., FALLECIÓ el 26 de mayo de 1909.—Sus hijas Justa G. de Patiño, Librada G. de Patiño y Elisea del Carmen Gómez, hijo político José B. Patiño, nietos, nietos políticos, bisnietos y demás deudos, invitan á sus relaciones quieran acompañarlos á rogar por el eterno descanso de su alma, en el funeral que tendrá lugar el sábado 21 de mayo, en la iglesia parroquial de Nuestra Señora del Pilar (F. C. P.), á las 10.30 de la mañana.—Favor que agradecerán.—El duelo se despedirá por tarjeta. 219

✝ CARLOS F. WRIGHT, Q. E. P. D., FALLECIÓ el 27 de mayo de 1909.—Francisco Wright y María Teresa de las Carreras de Wright, padres; María Antonieta, Sara María, Oscar A. y Arturo J., hermanos; Ignecia Diana de Wright, abuela; sus tíos y demás deudos, invitan á las personas de su relación á las misas que en sufragio de su alma se dirán en la iglesia de Nuestra Señora de la Piedad, el viernes 20 del corriente, de 9 á 11 de la mañana.—La familia asistirá á la última misa.—Favor que agradecerán. 318

✝ ELISA OLIVEIRA DE MADERO, Q. E. p. d., falleció en Alta Gracia el 17 de mayo de 1910.—Sus hermanos, Tito y Leandro (ausente); su hermana política, Lina L. de Oliveira (ausente); sus sobrinos, Dolores y Juan Rodríguez, invitan á sus relaciones á acompañar los restos de la extinta al cementerio del Oeste, hoy viernes 20.—El cortejo fúnebre saldrá de la estación Retiro, F. C. C. A. á las 8 a. m.—El duelo se despedirá por tarjeta.—Nota: En la Compañía Nacional, Bartolomé Mitre 1140, habrá carruajes. 120

✝ JOSE MANUEL ROMERO, Q. E. P. D. falleció el 23 de mayo de 1909.—Sus padres, José J. Romero y María R. de Romero; sus hermanos, Arturo, Luis, Rodolfo, Félix, María Francisca, Julio, Amelia Susana, Juan Cruz y demás familia, invitan á sus relaciones á las misas de caño de año que por el eterno descanso de su alma se dirán en la iglesia del Carmelo (calle Charcas núm. 2447), el martes 24 de mayo, de 8.30 á 10.30.—La familia asistirá á la última misa.—Favor que agradeceremos. 619

✝ ETELVINA ARAUJO DE PAQUE, Q. E. p. d., falleció el 18 de mayo de 1910, confortada con los auxilios de la santa religión y la bendición papal.—Su hija, Etelvina Paqué de Urtubey; su hijo político, teniente coronel Clalomiro Urtubey; nietos, sobrinos, primos y demás deudos, invitan á sus relaciones á acompañar los restos mortales de la extinta á su última morada, hoy viernes 20, á las 9 a. m.—Unica invitación.—Casa mortuoria, Esperanza 220 (Vélez Sársfield).—Nota: En la empresa Volpi habrá carruajes disponibles. 120

✝ CIRIACO PEREYRA, Q. E. P. D., FALLECIÓ el 19 de mayo de 1910, en Banfield.—Su esposa, María R. de Pereyra; sus hijos, Carlos D., Emilio, Isidro, María, Ciriaco, Félix, Mercedes, Manuel; su hermana, Mariana P. de Campi; sus hermanos políticos, José Campi, Marcelina A. de Pereyra, Benito S. Montejo, Celestina J. de Montejo; sobrinos y demás deudos, invitan á sus relaciones á acompañar los restos del extinto al cementerio del Oeste, hoy viernes 20.—El cortejo fúnebre saldrá de la estación Constitución á las 3 de la tarde.—El duelo se despedirá por tarjeta.—Nota: En la Compañía Nacional, Bartolomé Mitre 1140, habrá carruajes. 120

✝ ANA O. DE BEFFA, Q. E. P. D., FALLECIÓ el día 19 de mayo de 1910.—Sus hijos Pedro (sortifrede, José, Luis, Emilio y Enrique Beffa, su hija política Josefa T. de Gottifrede, su padre político José Beffa, sus nietos, hermanas (ausentes), sobrinos, primos y demás deudos, invitan á sus relaciones á acompañar los restos de la extinta al cementerio de AveElaneda, hoy viernes 20, á las 9 de la mañana, en la iglesia de la Asunción de María Santísima, se dirá una misa de cuerpo presente.—Unica invitación.—El dueño se despide por tarjeta.—Se ruega no enviar coronas.—Casa mortuoria, Vélez Sársfield 188.—Nota: Carruajes en la empresa de Pedro Peruch. 120

LOS PRECIOS DE HOY

Sombreros de castor, muy buena clase, para niñas, colores punzó, marino, beige y gris á . . . . . $ 1.35

Cuellos de piel, buena clase, para niñas, en gris, marrón y blanco, á $ 0.90

Alfileres para sombreros, en gustos de alta novedad, á. . . . . $ 0.10

Medias negras, muy buena clase, para señora, el par, á. . . . . $ 0.50

RETAZOS
DE GENEROS DE LANA,
—SEDAS Y PUNTILLAS—
A PRECIOS MUY BAJOS

Tienda San Juan
— ALSINA y PIEDRAS —

61211 120

REMATES

AVISOS DEL DIA

Bravo Barros & Ca

Las casas de lujo—

Guido 144 á 152 entre Montevideo y Rodríguez Peña, á cuadra y media de la plaza Vicente López y á igual distancia de la Avenida Callao. Edificio de cuatro pisos, moderno y elegante, que comprende dos casas de familia. Base, 90.000 $. El comprador podrá continuar con una hipoteca de 52.000 cédulas nacionales y pagar el excedente tercera parte al contado y el resto á uno y dos años de plazo con garantía hipotecaria y 8 por ciento de interés anual.

El **jueves 2 de junio**, á las 3 de la tarde, en nuestro hall, 351 San Martín 361.

Casa núm. 144: Zaguán, hall, sala, fumoir, comedor, dos piezas para servicio, baño, cocina y patio y distribuídos en altos cinco dormitorios y baño.

Casa núm. 152: Vestíbulo, sala, comedor con estufa, antecomedor, cocina con económica y agua caliente, una habitación y baño, distribuídos en los pisos altos cinco dormitorios, baño, dos piezas y baño para servicio, azotea y lavadero.

Construcción excelente, cristales, carpintería de roble y cedro, cielos rasos, revestimientos, mármoles, decoraciones, mosaicos.

Visítese de 9 á 11 y de 1 á 4.

Títulos perfectos. Informes, 351 San Martín 361.—BRAVO BARROS Y CA. 51199 m20

Avenida Entre Ríos 645 á 649—

Una gran propiedad moderna para habitación y renta á la vez. Edificio de tres pisos, de construcción reciente, muy bien hecho y prolijamente distribuído. A cuadra y media de la Avenida Independencia y á dos y media de Belgrano, á seis cuadras del palacio del Congreso. Base, pesos 210.000, de la que se deducirán 80.000 cédulas nacionales serie L. Renta, 24.600 $ anuales.

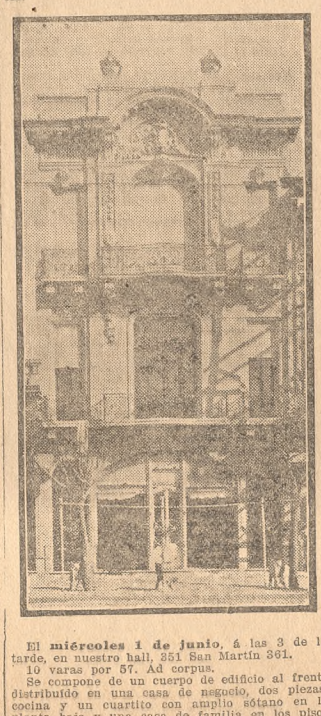

El **miércoles 1 de junio**, á las 3 de la tarde, en nuestro hall, 351 San Martín 361.

10 varas por 57. Ad corpus.

Se compone de un cuerpo de edificio al frente distribuído en una casa de negocio, dos piezas, cocina y un cuartito con amplio sótano en la misma planta baja y una casa de familia en los pisos altos, cada casa tiene zaguán y escaleras de mármol. Gran hall, escritorio, sala, gran comedor, cocina, antecocina, baño, mamparas de cristales, cortinas alemanas, con sus correspondientes accesorios en toda la casa, patio escalera interior y dos piezas.

Cuerpo anexo, altos: Escalera de mármol, hall, seis dormitorios, gran baño revestido de mayólicas, w. c., guardarropa, cuarto de vestir, escalera interior á la azotea, pieza de servicio y de lavar, w. c., glorieta, hermosa baranda en toda la azotea.

El otro cuerpo al fondo del anterior se distribuye en doce departamentos, cuatro en cada piso, con dos habitaciones, cuarto de servicio, cocina, baño y patio.

Construcción excelente, arpintería y celosías de cedro, pisos pino de tea y mosaicos, cristales, cielos rasos de yeso, luz eléctria y gas. Gran depósito que distribuye automáticamente agua á toda la casa.

El negocio de la planta baja tiene contrato hasta agosto 1 de 1912.

Visítese á toda hora. Títulos perfectos. Informes, 351 San Martín 361.—BRAVO BARROS Y CA. 51176 120

Carlos Pellegrini 881 á 883—

Entre Córdoba y Paraguay, en el centro de mayor animación de la ciudad. Edificio antiguo y en terreno que permite el desarrollo de una notable construcción. Base, 60.000 $. Mitad al contado y mitad á un año de plazo, con garantía hipotecaria y 7 por ciento de interés.

El **sábado 4 de junio**, á las 3 de la tarde, en nuestro hall, 351 San Martín 361.

8v65 por 40v70, teniendo en el costado norte á las 35v08 un martillo en contra de 2v05 por 1v61, teniendo 7v95 en el contrafrente. Ad corpus.

Negocio al frente, seis piezas interiores y dependencias. Títulos perfectos. Informes, 351 San Martín 361.—BRAVO BARROS Y CA. 51200 m20

Lima y O'Brien. Judicial—

5900 varas cuadradas en lotes, frente mismo á la estación del F. C. del Sur, entre la plaza Constitución y la avenida Caseros, que comprende la antigua barraca de ferrocarril, en el sitio á cuyo alrededor se desenvuelve todo el movimiento de ese gran centro de actividad. Para fábricas, depósitos ó talleres, son lotes especiales. Venta por orden del juez doctor González del Solar, secretaría J. Fernández, en la testamentaría de don Edmundo Napp. Bases de $ 85 á $ 50 los 75 decímetros cuadrados, ó sea la vara cuadrada, pudiendo pagarse tercera parte al contado, tercera parte á 6 meses y tercera parte á un año de plazo, con garantía hipotecaria y 7 por ciento de interés.

El **domingo 22 de mayo**, á las 3 de la tarde, en la misma propiedad.—BRAVO BARROS Y CA. 51180 120

Chacras en Ranchos—

Judicial. 405 hectáreas divididas en chacras de 50 hectáreas de campo alto, especial para tambos y con agua excelente, á legua y media al NO. de la estación Alegre, á dos leguas al SO. de Altamirano, á 4 de Ranchos y á dos horas de la capital federal. Venta por orden del juez doctor Puig Lómez, secretaría P. Luis Boffi, en la testamentaría de doña Inés Acosta de Guzmán. Base, 156 pesos la hectárea.

El **sábado 21 de mayo**, á las 3 de la tarde, en nuestro hall, 351 San Martín 361.—BRAVO BARROS Y CA. 51179 120

El "Molino Modelo"—

Cuyo 3301-15 esquina Laprida. La propiedad, edificios y todas las instalaciones del establecimiento, listo para seguir funcionando. En una situación excelente, sobre el Once de Septiembre, frente á la estación del F. C. C. B. A., en medio de importante edificación moderna, rodeado de todas las ventajas de ese gran barrio. Base 90.000 $. Mitad al contado y mitad á año y medio de plazo, con pagarés hipotecarios de vencimientos trimestrales y 6 por ciento de interés anual, por semestres anticipados.

El **miércoles 1 de junio**, á las 3 de la tarde, en nuestro hall, 351 San Martín 361.—BRAVO BARROS Y CA. 51181 120

Cerrito y Paseo de Julio—

Cuatro amplios lotes, que se prestan para cualquier género de edificación, en el barrio de lujo, sobre el Retiro, á pocos metros de la Avenida Alvear, entre grandes y hermosos edificios modernos. Venta sin base, tercera parte al contado, tercera parte al año y tercera parte á dos años de plazo con garantía hipotecaria y 7 por ciento de interés anual.

El **jueves 2 de junio**, á las 3 p. m., en nuestro hall, 351 San Martín 361.—BRAVO BARROS Y CA. 51177 120

Callao y Santa Fe—

La mejor esquina de la ciudad. 575 varas cuadradas en la intersección de las dos principales arterias de la metrópoli. Allí puede levantarse el más amplio y suntuoso edificio de renta. Venta como judicial, por liquidación de herencia. Base 250.000 $.

El **sábado 4 de junio**, á las 3 de la tarde, en nuestro hall, 351 San Martín 361.—BRAVO BARROS Y CA. 51178 120

Adolfo Bullrich y Ca.

HOY—Caballos en training—

Del stud Iceache. Se venderán en remate.

HOY viernes 20 de mayo, á las 2 de la tarde, en el Tattersall del Hipódromo Argentino, donde se encuentran instalados todos los caballos en training, pertenecientes al stud Iceache, á cargo del compositor Fausto Gómez.

PECADORA, h. zaina, 4 años, por Neápolis y Picardía, propia hermana de Pillito, ganadora de 21.750 $.

TORTOLA, h. zaina, 4 años, por Melton y Tears of Joy, ganadora de 19.600 $.

Tears of Joy madre de Tórtola ha ganado buenas carreras en Inglaterra.

TROUBLE FETE, m. alazán, 3 años, por Neápolis y Tulumaya, ganador de 4550 $. Trouble Fete es hermano de Trochú.

TAMANDARE, m. zaino, 3 años, por Neápolis y Trágica. No ha corrido todavía, pero está listo para correr.

GALLARETA h. zaina, 2 años, por Greeman (St. Simon) y Wadenwake, recién domada. Todos estos animales pueden ser examinados en el Tattersall, por la mañana y á la tarde pueden verse galopar en la pista de Palermo.—Adolfo Bullrich y Ca. 120

HOY—Del haras Las Hortigas—

Por reducción de plantel. 18 yeguas sangre pura de carrera, servida por los padrillos Diamond Jubilée y Le Sancy.

HOY viernes 20 de mayo, á las 2.30 de la tarde, en el Tattersall del Hipódromo Argentino.—Adolfo Bullrich y Ca. 120

HOY—Palco en la Opera—

La mitad del abono para las funciones del segundo turno, para el palco baleón número 54, de la temporada á iniciarse. Base, 2000 $.

HOY viernes 20 de mayo, á las 3 de la tarde, en nuestra casa, Florida 269 y 273. Comisión á cargo del comprador.—Adolfo Bullrich y Ca. 120

HOY—Del haras El Carmen—

De los señores Blaus y Tiscornia. Yeguas madres, sangre pura de carrera.

Maravilla. Nacida en 1896 por Neápolis y Marinera, por Phoenix y Marina por Asteroid. Maravilla es madre de Matero.

Doña Luz. Nacida en 1893 por Napoleón (Galopín) y Coronación, por Highland Chief y Fair Lillian, por Muncaster. Doña Luz es madre de Radiante (ganador en Montevideo).

De otra procedencia:

May Morn. Nacida en 1882, por Springfield y Horneopun por Winlow y Merino por Jong Melbourne.

Del stud Napoleón I:

Maldonado, dos años, por Le Samaritain y Nena. En training.

Lannes, 3 años, por Millenium y Defensa. Se rematarán

HOY viernes 20 de mayo, á las 3 de la tarde, en el Tattersall del Hipódromo Argentino.—Adolfo Bullrich y Ca. 120

Cazuela de primera fila en Colón—

El abono á 30 funciones del primer turno á la butaca de cazuela número 17, primera fila, del teatro Colón, de la temporada á iniciarse. Base, 220 $.

HOY viernes 20 de mayo, á las 3 de la tarde, en nuestra casa, Florida 269 y 273. Comisión á cargo del comprador.—Adolfo Bullrich y Ca. 120

V. S. L.

V. S. Lobato y Ca

HOY á las 3, Vértiz 1262 entre Colegiales y Esteco, con contrafrente á Migueletes. Casa-habitación, 10.73 por 40.70 varas á un lado, 36.60 al otro y 10 varas en el contrafrente. Edificio de dos dormitorios, comedor, pieza de servicio, cocina y w. c. Tiene además 3 boxes de madera. Renta 80 $. Base 9000 $, mitad al contado y mitad á uno ó dos años, con 7 por ciento.

HOY á las 3, en la misma propiedad.—V. S. LOBATO Y CA. 51171 120

Mañana—El sepulcro de Duportal, en el cementerio del Norte, á 20 metros de la entrada principal, entrando al cementerio en la primera calle á la derecha. Corresponde á las sepulturas 1, 2, y 3 del número 72, sección 9a. Mide 2.55 metros por 5.54 á un lado y 5.46 al otro. Superficie 14 metros cuadrados. Sin base.

MAÑANA á las 4 de la tarde, en nuestro salón, San Martín 42.—V. S. LOBATO Y CA. 51172 120

C. & P. M.

CORVERA & PERALTA MARTINEZ

Mañana—San Juan 1124 al 26—Judicial. Situación que no requiere comentarios, pudiéndose que cuenta con los mejores adelantos edificios y que es sitio preferido para habitación de familias, donde la renta es alta y segura.

Orden del señor juez doctor de la Torre, secretaría Llambí. Testamentaría de doña Carmen Martínez. Base, la valuación de contribución directa, 17.000 $ la casa número 1124 y 25.000 $ la número 1126.

Mañana SABADO 21 de mayo, á las 3, en nuestra casa, 318 San Martín 326.

Casa número 1126: 7m58 (8v75) de frente por 60m62 (70 varas) de fondo en el lado oeste, teniendo un martillo ¡ favor en el costado este. Consta de zaguán con mosaicos y cancel, seis habitaciones, pieza de baño, cocina, dos patios y fondo.

Casa número 1124: 7m58 (8v75 de frente por 43m70 (50v46) de fondo. Es idéntica en su distribución á la casa lindera.—Corvera y Peralta Martínez. 51217 120

En Mar del Plata—800 varas cuadradas con frente de 16 varas sobre la calle Almirante Brown entre Arenales y Tucumán. A una cuadra de la plaza Colón, á cuatro escasamente de la rambla. Está también á cinco cuadras al norte de la estación Central de pasajeros del ferrocarril Sur. Sin base, á tanto la vara cuadrada. Mitad al contado y el resto en dos cuotas á 1 y 12 meses de plazo, con garantía hipotecaria é interés de 7 por ciento anual.

Consta de **16 varas por 50.**

El **miércoles 1o. de junio**, á las 3 de la tarde, en nuestra casa, 318 San Martín 326.—Corvera y Peralta Martínez. 51216 120

Los grandes terrenos—A cinco cuadras de la plaza del Once. Rioja entre Venezuela y Méjico. 3040 varas cuadradas, en cuatro soberbios lotes, que por sus medidas son únicos para construcciones rentísticas é industriales; para todo lo que exija 11, 23, 34 y hasta 45 varas de frente por 70 varas de fondo. Venta por cuenta y orden de la sociedad La Minorista. Base, 35 $ vara cuadrada.

El **jueves 2 de junio**, á las 3 de la tarde, en nuestra casa, 318 San Martín 326.

Ocupa el centro de la cuadra, con frente al oeste, dominando la calle Agrelo que nace allí, en la acera opuesta. Dentro del gran barrio de compacta edificación, con afirmados superiores, obras de salubridad y eléctricos á cada cuadra, no hay nada más notable é importante. Se venderá un lote con opción á dos, tres ó los cuatro. Títulos perfectos. Escribano, Calviño.—Corvera y Peralta Martínez. 51208 m20

Mar del Plata—Terrenos en situaciones de importancia, todos en barrios principales buscados con preferencia y que son motivo de constante valorización. Liquidación sin base, al contado.

El **miércoles 1o. de junio**, á las 3 de la tarde, en nuestra casa, 318 San Martín 326.

Corrientes entre Garay y Castelli. 24 varas por 39, en dos lotes de 12 varas de frente cada uno. Están á cinco cuadras al NO. de la estación nueva de pasajeros del ferrocarril Sur y rodeadas de excelente población. Son los lotes 29 y 30, manzana 2, de la chacra 274.

Santa Fe y Alvarado. La esquina este de la manzana 4, chacra 276, de 20 varas por 39. En el mismo barrio que los lotes anteriores, reune iguales ventajas.

Alvear esquina 45. En tres lotes de 20 varas de frente por 50 de fondo, muy próximas al pueblo llamado de las Avenidas y del Puerto Comercial. Son parte de la manzana 2 del plano municipal, chacra 248.

Los títulos son perfectos.—Corvera y Peralta Martínez. 51210 m20

En Almagro—Casas y terrenos. A tres años de plazo. Dos casas calle Venezuela 4444 y 4450 y siete lotes de terreno; uno con frente á la Avenida La Plata, adquinada y con tranvía, tres sobre Venezuela, también con eléctricos y otros tres con frente á Agrelo, lindando por los fondos con los anteriores. A dos cuadras de Rivadavia y en el centro de ese barrio moderno é importante. Sin base. Cuarta parte al contado y el resto por cuotas iguales, á 1, 2 y 3 años con 6 por ciento de interés anual.

El **domingo 12 de junio**, á las 3 de la tarde, en los mismos terrenos.

Las casas constan de cuatro y dos habitaciones, cocina, etc., cada una y los terrenos tienen medidas apropiadas para la edificación que allí conviene. Títulos perfectos. Pídanse planos en nuestra casa, 318 San Martín 326.—Corvera y Peralta Martínez. 51209 m20

P. C. M. y C.ia
PUBLIO C MASSINI y Cía

Entre las estaciones Lynch y Lacroze. La mayor parte de los lotes con frente á la vía del tranvía eléctrico de Lacroze. Cruzados por las nuevas líneas en construcción del ferrocarril Pacífico de Sáenz Peña al mercado de Hacienda y San Martín que vendrá á valorizar más estos terrenos cuando se levante la estación proyectada dentro de esta fracción en el límite con la vía del ferrocarril Central de Buenos Aires. Está lindando con los grandes talleres de Lynch y rodeada de tres estaciones importantes, como ser Santos Lugares, Sáenz Peña y Villa Devoto, cuya distancia no es mayor de cinco cuadras de cada una de ellas. A 20 minutos del Retiro con un servicio de trenes especiales, está lindando casi con el bulevar Circunvalación límite del municipio de la capital. Son 200 lotes que ofrecemos todos dentro de líneas municipales, con las manzanas alambradas, calles abovedadas y que se entregarán medidos y amojonados. Todos los terrenos están alumbrados á alcohol carburado y completamente rodeados de edificación. Dan frente á las calles Lacroze, Rosario, Milán, San Miguel, Lisandro Medina, Progreso, Pineral, Avenida Lynch y otras. La venta en condiciones completamente liberales, pagadero en 80 mensualidades, sin interés y con base de 6 $ por mes el lote, no hay más desembolso que dos mensualidades de garantía en el acto del remate y dos al retirar el título provisional; 20 por ciento de descuento á todo el que desee pagar al contado, otorgándosele escritura definitiva por ante el escribano señor Francisco Ferrando, Bartolomé Mitre 556.

El **domingo 5 de junio**, á las 2 de la tarde, sobre los mismos terrenos.

Tren gratis del Retiro (estación nueva), á la 1.20 p. m. el día del remate. Comisión, 2 por ciento. Soliciten planos y

meración correspondiente. Todos los domingos de 9 á 12 de la mañana hasta el día del remate estará un representante de nuestra casa en los terrenos á fin de dar todas las explicaciones que le pidan y ubicación de los lotes. Venta sin base, con opción á tanto la vara, en 48 mensualidades iguales, sin interés, otorgándose los títulos definitivos á la 12a. mensualidad, pudiendo cualquier comprador que lo solicite hacer inscribir su título provisional en el registro de la propiedad, para su mayor garantía, siendo los gastos que éste origine por su exclusiva cuenta.

El **domingo 12 de junio**, á las 2 de la tarde, sobre los terrenos.

De Rivadavia y Callao saldrán dicho día de 1 á 1.30 tranvías expresos que conducirán á los interesados gratuitamente. Exigiremos dos mensualidades de seña y el 2 por ciento de nuestra comisión en el acto del remate y tres mensualidades más dentro de los 30 días de efectuada la venta y al retirar el título correspondiente en nuestra casa Cuyo 575. Los títulos qué son perfectos, están á disposición de los interesados en la escribanía del señor Lorenzo Mira, Reconquista 20, quien otorgará las escrituras definitivas. La posesión será inmediata, entregándose los lotes perfectamente amojonados. Pidan planos, informes y boletos, personalmente, por correo ó por teléfono 3485 (Avenida), á nuestra casa Cuyo 575.—Furst y Domínguez. 51049 m19

En Merlo—130 terrenos á pocas cuadras de la estación, en 80 meses. Base, 1.50 $ por mes el lote. Tren gratis. Después mayores datos.—Bacigaluppi y Rúa.—R. 1317.

El **domingo 29 de mayo** á las 2.

51215 m20

Socios: Isaac Ayerza, Huberto Cullen Ayerza, Ramón M. Seoane

En homenaje al centenario patrio, suspendemos nuestros remates durante la Semana de Mayo, teniendo lugar el venidero el LUNES 30 del corriente.—Ayerza, Cullen y Seoane.

51215 m20

CAPURRO & GONZALEZ

HOY—Casa Larrea 1267—

Edificio moderno, bien construído, compuesto de siete habitaciones, dos cuartos de baño, cocina, etc. A una cuadra de Santa Fe, en lo mejor del barrio norte. Venta como judicial. Base $2.000. $. Renta, 3600 $ anuales.

HOY á las 4, en nuestra casa, San Martín número 56.—Capurro y González. 51212 120

HOY—Alberti y Pavón—

Esquina de gran renta, bien edificada, compuesta de tres salones, negocios altos, frente y cuatro pisos, cocina, w. c., etc., en el interior. Produce 2160 $ anuales con alquileres bajos. Venta como judicial. Base, mitad de su valor, 12.000 pesos.

HOY á las 4, en nuestra casa, San Martín 56. Ver avisos detallados.—Capurro y González.

51213 120

Agustín P. Taurel y Cía.

Muebles, alhajas, bazar—El sábado 21 DE MAYO, á la 1 de la tarde, en nuestro local de ventas, Bolívar 141 al 147.

Juegos de comedor estilos franceses, ingleses y Renacimiento, buenas sillas de vaqueta nogal y de Viena, dormitorio de cedro, nogal y roble, juegos de sala variados gustos, espejos y consola, arañas eléctricas y á gas, roperos, alfombras, aparadores, pianos, lavatorios, cortinados, muebles de fantasía, escritorios y bibliotecas; artículos de bazar, etc. Nota: Anticipamos dinero sobre lo que se remita para la venta, como también sobre asuntos judiciales y arreglo de testamentarías. 51195 229

Félix Lora y Cía.

Coronel Díaz y Güemes—Hermosa casa, á plazos, calle Güemes 3256 entre el bulevar Coronel Díaz y Billinghurst, á la cuadra al sur del bulevar Santa Fe y á una al norte del bulevar Charcas, con adoquinado y varias líneas de tranvías para todas direcciones, en uno de los puntos más codiciados de la ciudad, adonde se han levantado gran número de preciosos chalets y lujosas casas de familia, dándole carácter de un barrio señorial. Edificio de 4 buenas piezas, cocina, letrina, baño, gas, etc. Terreno de 7.79 metros de frente al norte, 23.84 metros de fondo por el costado este, metros 22.87 de fondo al costado oeste y 7.84 al contrafrente, aproximadamente, metros 183.68 (244.90 varas cuadradas). Base 12.000 $. Mitad al contado y mitad á uno ó dos años de plazo con hipoteca al 7 por ciento anual. Llave en mano.

El **domingo 22 de mayo**, á las 3.30 de la tarde. Seña en efectivo 8 por ciento y comisión 2 por ciento. Más datos, San Martín núm. 172, altos.—F. Lora y Ca. 51051 m19

LEONI & BERETTA

En Adrogué—92 lotes de terreno, los mejor ubicados, lindando calle por medio con el parque Demaría ya subdivido y vendido y con los chalets de los señores doctores Horacio y Antonio Ferrari, próximos á las casas-quintas de los señores Burzaco, Belelly Castro; con frente á camino nacional que va de Adrogué á Burzaco por donde está proyectada la prolongación del tranvía eléctrico del Sur, que ya circula hasta Temperley. Tierra alta de primer orden, apta para formar hermosas casas-quintas. Lotes de varias dimensiones. Base, 4 $ el lote, en 80 mensualidades, sin interés. Seña tres mensualidades en el acto del remate, tres más á entregar la libreta. Títulos perfectos y definitivos, ante los escribanos señores Del Río y Rivarola, donde se hallan depositados para que cualquier interesado pueda hacerlos revisar. Las mensualidades serán abonadas en el Banco de Italia y Río de la Plata.

El **domingo 22 de mayo**. Tren gratis de Constitución á la 1 en punto. Planos, boletos é informes, San Martín 337.—Leoni y Beretta.

49239 m6

V. C. BADO y Cía.

25 de Mayo 552-54 y 56 entre Lavalle y Tucumán. 15.49 por 27 varas; superficie que dan los títulos 405,50 varas cuadradas, aunque existen 426.33 varas cuadradas. Lo mismo por sus medidas y condiciones notables. Barrio de familias. Frente por frente á los palacios de los doctores Juárez Celman, Rosas, Dorado y Uriburu. Sobre la plaza de Mayo, bancos, alto comercio q á dos cuadras del futuro palacio del correo y la nueva estación del ferrocarril al Pacífico. Construcción en edificación, aunque es antigua, de dos salas al frente y 23 habitaciones interiores, cloacas, gas, aguas corrientes y adoquinado de madera por su frente pago. La pared que mira al sur es medianera, no hay contrato ocupada por casa de vecindad. Invitamos á las personas visiten la propiedad para apreciar las medidas excepcionales del terreno, pudiendo solicitar planos á nuestro escritorio. Fácil es de advertir que desde la esquina de 25 de Mayo y Rivadavia hasta Tucumán no hay vendedor por 400 $ vara cuadrada, de un lote de tan lindas dimensiones, lo que representa en el caso actual el doble del valor del terreno, únicamente en relación de la base de venta. La venta actual no debe tomarse en cuenta, porque una edificación moderna estudiada por los hombres de negocios no producirá menos de un 14 por ciento anual. Base, 85.000 $.

El **sábado 21 de mayo**, á las 3 de la tadde, sobre la misma propiedad. Venta ad corpus y con títulos perfectos. Seña, 8 por ciento. Comisión, 2 por ciento. Mayores informes á nuestra casa, B. Mitre 386. U. T. 3296, Avenida. 50261 m13

Avila & Ca.

2060. remate-feria—El martes 14 de JUNIO, en el Azul, venderemos lotes de novillos especiales, tipo frigorífico, gordos é invernada, de 2 1|2, 3 1|2 y 4 1|2 años; vacas gordas, secas y para cría. Lanares, capones y ovejas, gordas é invernada, cría y consumo. Comisión, 2 por ciento al comprador é igual al vendedor. Informes y consignaciones á nuestros escritorios.—Avila y Ca. 51161 20 29

EDUARDO MONTES

Potros, caballos y yeguas, remataré en el local calle Brasil 3151.

El **domingo 22 de mayo**, á las 2 de la tarde, venderé un gran lote de potros, tiro pesado, especiales; yeguas Percherones muy buenas; caballos de tiro y silla, procedentes de Pehuajó, Ayacucho, Divisadero y Chascomús.

Los tranvías núms. 16, 73, 46, 47 y 45 pasan á media cuadra del local de remates. (Parque de los Patricios). 34077 m20

BRAVO BARROS & Cía

HOY

En nuestro hall

A LAS 3 P. M.

Avenida Alvear 172

Un amplio terreno en el corazón del barrio de lujo de la metrópoli. 830 varas cuadradas en un lote. Con edificio. Base, 120.000 $.

Ayacucho y V. López

Tres lotes de terreno, especiales para petit hoteles. Sin base. A plazos.

EN PALERMO

Dos lotes en la calle Palermo entre Malabia y Ugarteche. Base, 14 $ la vara cuadrada.

Los campos de Salta

70.000 hectáreas en la Quebrada del Toro. En un solo lote. Base, 2 $ la hectárea. A plazos.

A LAS 2

EN CORONEL PRINGLES

Campo en Coronel Pringles

Arrendamiento de 2280 hectáreas, por 3 años. Base, 4 $ por año la hectárea.

BRAVO BARROS & Ca.

51198 120

CASAS

Avenida Alvear 172—

En el comienzo de la gran calle de lujo de la metrópoli, donde todos son palacios y mansiones suntuosas. Edificio antiguo, pero sólido en notable terreno donde puede levantarse una lujosa construcción. Base, 120.000 $. Está desocupada.

El **viernes 20 de mayo**, á las 3 de la tarde, en nuestro hall, 351 San Martín 361.

10 varas por 82v38 en un costado, 83v40 en el otro y 10v10 en el contrafrente. Ad corpus.

Hall, sala, antesala con estufa, gran comedor seis habitaciones, cocina, baño, dos piezas en altos para servicio y dos piezas de madera en el fondo, dos patios. Cielos rasos de yeso, pisos pino tea, celosías cedro, luz eléctrica. Visítese de 1 á 4 p. m. y de 2 á 5 p. m. Títulos perfectos. Informes, 351 San Martín 361.—Bravo Barros y Ca. 49911 m10

Independencia y Pasco—

Una notable esquina en la gran avenida del sur. 357.35 varas cuadradas, donde puede desarrollarse una gran construcción de renta, á cuatro cuadras de Entre Ríos, tranvías al frente. Base, 25.000 $.

El **domingo 22 de mayo**, á las 2 de la tarde, en el mismo terreno.

12v03 al norte sobre Independencia, 28v86 al oeste sobre Pasco, 29v13 en un costado y 12v50 en el otro. Entre edificios. Títulos perfectos. Informes, 351 San Martín 361.—Bravo Barros y Ca. 50620 m10

Avenida Caseros 2768—

A dos cuadras del Parque de los Patricios, con adoquinado y eléctrico al frente. Una amplia y cómoda casa-habitación en gran terreno. Base, 34.000 $.

El **domingo 22 de mayo**, á las 3 de la tarde, en la misma propiedad.

15 varas por 70. Ad corpus.

Zaguán de mosaico y óleo, cancel cristales, dos salas á la calle, comedor, cuatro dormitorios, baño, cocina, dos piezas de servicio y dos cuartos de madera, dos patios mosaico y baldosas y galería. Cielos rasos yeso, muros empapelados, pisos pino tea, aguas corrientes. Títulos perfectos. Informes, 351 San Martín 361.—Bravo Barros y Ca. 50449 m14

Casa en Floresta—

Dolores 38, entre la Avenida Rivadavia y Unión. Una linda casa-habitación, nueva, muy bien hecha. Base, 17.000 $.

El **domingo 22 de mayo**, á las 4.30 de la tarde, en la misma propiedad.

12 varas por 32v10 en un costado y 32v83 en el otro. Ad corpus.

Zaguán mayólica, hall de vidrios inglesas, sala, comedor, antecomedor, tres dormitorios, despensa, baño, pieza de servicio, cocina y patio. Cielos rasos de yeso y madera, pisos pino tea, galería de cristales en el primer patio, mosaicos, carpintería cedro, frente piedra artificial con balcones. Títulos perfectos. Informes, 351 San Martín 361.—Bravo Barros y Ca. 50450 m14

Casas en el Caballito—

Bacacay 1743 y 1749, al lado de la Avenida Bella Vista y á dos cuadras de la Avenida Rivadavia. Dos excelentes casas de familia, bien construídas. Bases, 11.000 y 13.000 $. Mitad al contado y mitad á uno ó dos años de plazo, con garantía hipotecaria y 8 por ciento de interés anual.

El **domingo 22 de mayo**, á las 4 de la tarde, en las mismas propiedades.

Bacacay 1743, 10v39 por 40 varas. Ad corpus. Verja y jardín, comedor, cinco dormitorios, pieza de servicio, baño, cocina, galería. Renta baja, 120 $ al mes. Base, 13.000 $.

Bacacay 1749, 10v39 por 40 varas. Ad corpus. Verja y jardín, comedor, tres dormitorios, baño, cocina, pieza de servicio, galería. Renta, 110 $ al mes. Base, 11.000 $.

Ambas tienen cielos rasos de yeso, pisos pino tea, mosaico. Títulos perfectos. Escrituras por la oficina de don Pedro Cedrés. Visítense de 2 á 4 p. m. Informes, 351 San Martín 361.—Bravo Barros y Ca. 51448 m14

Casa en Flores—

Provincias Unidas 2130 entre Camacuá y Ferrocarril, á cuatro cuadras y media de la plaza ó iglesia y á dos y media de la Avenida Rivadavia, en el centro de la parroquia. Edificio bien construído, de altos en buen terreno. Base, 20.000 $.

El **domingo 22 de mayo**, á las 3 de la tarde, en la misma propiedad.

10 varas por 45. Ad corpus.

Verja de material y hierro al frente, jardín, terraza, hall, sala, comedor, una pieza y cocina. En altos 3 dormitorios y baño. En un tercer piso mirador. Cielos rasos de yeso, pisos pino tea, mosaicos, gas y aguas corrientes. Títulos perfectos. Informes, 351 San Martín 361.—Bravo Barros y Ca. 50306 m13

Casa en Palermo—

Oro 2235, entre Paraguay y Guatemala, á tres cuadras y media de Santa Fe y á dos de la estación del ferrocarril al Pacífico. Buena casa-habitación. Base, 14.000 $. Está desocupada.

El **domingo 22 de mayo**, á las 3 de la tarde, en la misma propiedad.

10 varas por 50. Ad corpus.

Zaguán mosaico, sala, comedor, 3 dormitorios cocina, otra pieza y dos cuartos de madera, dos patios mosaico y baldosa, galerías. Cielos rasos yeso, pisos pino tea. Visítese de 1 á 4 p. m. Títulos perfectos. Informes, 351 San Martín 361.—Bravo Barros y Ca. 50621 m15

Esquina en Palermo—

Gorriti 1591 y Thames. Terreno con edificios. A tres cuadras de Rivera, rodeada de edificación importante. Dimensiones excelentes donde cabe cualquier clase de edificio. Base, 10.500 $, de la que se deducirán 1900 cédulas K, á estilo de plaza.

El **domingo 22 de mayo**, á las 4 de la tarde, en el mismo terreno.

12v56 á Thames, 20v30 á Gorriti, 10v37 en el costado SE. y 20v37 en el NE. Hay dos piezas y un galpón. El adoquinado de Thames es por cuenta del comprador. Títulos perfectos. Informes, 351 San Martín 361.—Bravo Barros y Ca. 50618 m15

Casas y terrenos en Morón—

Brandzen, General Paz y Humberto 1. Cuatro casas y cuatro lotes de terreno en una situación excelente, á media cuadra de la plaza y á una de la estación del ferrocarril Oeste y á seis de la iglesia parroquial. Rodeadas de edificación. Venta como judicial, por liquidación de herencia. Sin base, al mejor postor.

El **domingo 22 de mayo**, á las 3 de la tarde, en las mismas propiedades.

Brandzen y General Paz, 12v50 por 34v64 respectivamente. Casa de cinco piezas y dependencias.

Brandzen al lado de la anterior, 12v50 por 34v64. Ocho piezas, depósito y patio.

Con frente á General Paz. Una casa de cinco piezas y galería, en terreno de 10v97 por 25 varas y otra lindera de 10 varas por 25, con tres piezas y dependencias.

Terrenos. Cuatro lotes de 253 y 240 varas cuadradas algunos con mejoras.

Títulos perfectos. Informes y planos, 351 San Martín 361.—Bravo Barros y Ca.

50305 m13

Sadi Carnot 911—

Con adoquinado pago, al frente y á pocos metros de la Avenida Córdoba y de los tranvías eléctricos. Edificio nuevo de estilo moderno. Base, 13.000 $. Pudiendo continuar el comprador con una hipoteca de 11.000 $ en dos cuotas de 5500 $ que vencen en diciembre 21 de 1910 y 1911, con interés del 8 por ciento anual.

El **domingo 22 de mayo**, á las 3 de la tarde, en la misma propiedad.

7v97 por 22v65. Ad corpus. Frente piedra artificial, zaguán mosaico, cancel cristales inglesas, sala, tres habitaciones, comedor, cuarto de baño, cocina, dos patios de mosaico, cielos rasos de yeso, pisos pino de tea, celosías de cedro. Visítese de 1 á 4 p. m. Títulos perfectos. Informes, 351 San Martín 361.—Bravo Barros y Ca. 50962 m18

El suntuoso hotel—

Santa Fe 1681, entre Montevideo y Rodríguez Peña, á cuadra y media de la plaza Vicente López y á igual distancia de la Avenida Callao, en la situación más interesante de la futura gran avenida de lujo del norte. Edificio distribuído en ver. de Mansuète y dos pisos altos, recién construído, lujoso, elegante y lleno de detalles de confort y gusto refinado. Obra de los ingenieros Sres. Ernesto Gramondo y Ca. Distribución prolija en amplio terreno. Base, $ 170.000. Mitad al contado y mitad á uno y dos años de plazo, con garantía hipotecaria y 8 por ciento de interés, pagadero por semestres anticipados.

El **jueves 2 de junio**, á las 3 p. m., en nuestro hall, 351 San Martín 361. 10v50 por 34v21. Ad corpus.

SOTANO—Calefferro, patio cubierto, máquina del ascensor, carbonera.

PISO BAJO—Sala de billar, escritorio, vestíbulo, gran garage, toilette, dos piezas de servicio, patio de ventilación.

PISO PRINCIPAL—Sala, antesala, escritorio, vestíbulo, hall, toilette, comedor, antecomedor, cocina con instalación de agua caliente.

SEGUNDO PISO—Un dormitorio principal y otro más, con frente á Santa Fe, cuarto de vestir y cuarto de baño con instalación completa, hall, otro grupo de tres dormitorios, guardarropa y otro baño completo.

AL SALLO—Baño de servicio, dos piezas de servicio.

Todo el piso principal con parquets suizos macizos, mosaicos norteamericanos en el vestíbulo bajo y pasajes, el gran comedor con vidrieras artísticas, zócalos y gran chimenea de roble, ascensor eléctrico con cabina de roble tallado, calefacción por vapor á baja presión, verecas interiores y exteriores de baldosa alemana para tráfico de coche, toda la casa está ricamente decorada, el gran hall recibe luz por una magnífica claraboya forma cúpula revestida con vidrieras artísticas, la escalera principal es de roble con pilares tallados, herrería importada y tapicería en todo el piso principal. Está desocupado y puede visitarse de 1 á 4 p. m. Títulos perfectos. Informes, 351 San Martín 361. Bravo Barros y Ca.

Callao y Santa Fe—

La mejor esquina de la ciudad. 575 varas cuadradas en la intersección de las dos principales arterias de la metrópoli. Allí puede levantarse el más amplio y suntuoso edificio de renta. Venta como judicial, por liquidación de herencia. Base, 280.000 $.

El **sábado 4 de junio**, á las 3 de la tarde, en nuestro hall, 351, San Martín 361.

El **domingo 22 de mayo**, á las 2 p. m., en la misma propiedad.

9 varas por 32. Ad corpus. Sala, comedor, tres dormitorios, baño, cocina, pieza de servicio y patio. Cielos rasos yeso, pisos de roble, celosías cedro, luz eléctrica. Visítese de 1 á 4 p. m. y de 2 á 5 p. m. Títulos perfectos. Informes y detalles, 351 San Martín 361.—Bravo Barros y Ca. 50969 m10

Tucumán 2120—

Entre Ayacucho y Junín, á tres cuadras de la Avenida Callao, en el barrio del Salvador. Una excelente casa-habitación bien hecha y bien tenida. Base, $ 30.000.

El **domingo 22 de mayo**, á las 2 p. m., en la misma propiedad.

9 varas por 32. Ad corpus. Sala, comedor, tres dormitorios, baño, cocina, pieza de servicio y patio. Cielos rasos yeso, pisos pino tea, mosaicos y baldosa, celosías cedro, pinturas al óleo, empapelados. Visítese. Títulos perfectos. Informes 351 San Martín 361.—Bravo Barros y Ca. 50969 m10

Petit hotel. Suipacha 819—

En pleno centro de lujo. Edificio compuesto de rez de chaussée y 3 pisos altos, moderno y elegante, recién construído y con todos los detalles que puedan desearse en la más perfecta habitación moderna. Es obra de los arquitectos señores Dubois y Pater. Queda á 3 cuadras de la plaza San Martín y á 4 del teatro Colón. Está desocupado y listo para ser habitado. En la venta se comprenden todas las instalaciones de iluminación y baño. Base, $ 110.000.

El **jueves 2 de junio**, á las 3 p. m., en nuestro hall, 351 San Martín 361.

8 varas por 22. Ad corpus.

Rez de chaussée: Puertas hierro y cristales, hall, 4 habitaciones, baño y cámara de calefacción.

Piso principal: Hall con espejos biselados, sala, comedor, antecomedor, con montaplatos, toilette.

Primer piso alto: 2 dormitorios, boudoir y baño, 3 habitaciones más.

Segundo piso alto: 2 habitaciones y baño, cocina y pieza de servicio. En entresuelos, 3 piezas de servicio y 2 cuartos guardabaúles.

Decoraciones Luis XVI, cristales de Saint Gobain, vitraux, cielos rasos decorados, escalera roble, entrada de piedra francesa, parquet en los locales principales, instalaciones completas en los baños, arañas, brazos, plafonniers para luz eléctrica, ascensor eléctrico Styler, todos los detalles, en fin, de una suntuosa casa-habitación. Visítese. Títulos perfectos. Informes 351 San Martín 361.—Bravo Barros y Ca. 50963 m18

El "Molino Modelo"—

Cuyo 3301-15 esquina Laprida. La propiedad, edificios y todas las instalaciones del establecimiento, listo para seguir funcionando. En una situación excelente, sobre el Once de Septiembre, frente á la estación del F. C. C. B. A., en medio de importante edificación moderna, rodeado de todas las ventajas de ese gran barrio. Base, $ 90.000. Mitad al contado y mitad á un año y medio de plazo, con pagarés hipotecarios de vencimientos trimestrales y 6 o|o de interés anual.

El **miércoles 1o. de junio**, á las 3 p. m. en nuestro hall, 351 San Martín 361.

Mide 30 varas de frente á Cuyo 3301 á 3315 por 30 varas de frente también á Laprida. Ad corpus.

Edificios—En la esquina, gran galpón de 10 varas por 30 y tres pisos, con sótano de 10 varas por 15, sobre Cuyo, distribuídos en dos pisos, escritorios y depósito de 5 v. por 15, con techo de bovedilla en la planta baja y los altos sobre columnas y salones de 10 varas por 20, también de dos pisos, con techos bovedilla sobre columnas y tejas hierro. Patio central. Construcción de primer orden.

Maquinarias—Motores, calderas, báscula, carpintería, bombas, cilindros, toldos, porcelanas, cadenas, embobinadoras, cernidores, caños, ramasseurs, máquinas de limpiar, zis-zás, instalación de luz eléctrica y todos los accesorios y útiles necesarios para la explotación. Títulos perfectos. Informes y detalles, 351 San Martín 361.—Bravo Barros y Ca. 50962 m18

El suntuoso hotel—

Santa Fe 1681, entre Montevideo y Rodríguez Peña, á cuadra y media de la plaza Vicente López y á igual distancia de la Avenida Callao, en la situación más interesante de la futura gran avenida de lujo del norte. Edificio distribuído en ver. de Mansuète y dos pisos altos, recién construído, lujoso, elegante y lleno de detalles de confort y gusto refinado. Obra de los ingenieros Sres. Ernesto Gramondo y Ca. Distribución prolija en amplio terreno. Base, $ 170.000. Mitad al contado y mitad á uno y dos años de plazo, con garantía hipotecaria y 8 por ciento de interés, pagadero por semestres anticipados.

El **jueves 2 de junio**, á las 3 p. m., en nuestro hall, 351 San Martín 361. 10v50 por 34v21. Ad corpus.

SOTANO—Calefferro, patio cubierto, máquina del ascensor, carbonera.

PISO BAJO—Sala de billar, escritorio, vestíbulo, gran garage, toilette, dos piezas de servicio, patio de ventilación.

PISO PRINCIPAL—Sala, antesala, escritorio, vestíbulo, hall, toilette, comedor, antecomedor, cocina con instalación de agua caliente.

SEGUNDO PISO—Un dormitorio principal y otro más, con frente á Santa Fe, cuarto de vestir y cuarto de baño con instalación completa, hall, otro grupo de tres dormitorios, guardarropa y otro baño completo.

AL SALLO—Baño de servicio, dos piezas de servicio.

Todo el piso principal con parquets suizos macizos, mosaicos norteamericanos en el vestíbulo bajo y pasajes, el gran comedor con vidrieras artísticas, zócalos y gran chimenea de roble, ascensor eléctrico con cabina de roble tallado, calefacción por vapor á baja presión, verecas interiores y exteriores de baldosa alemana para tráfico de coche, toda la casa está ricamente decorada, el gran hall recibe luz por una magnífica claraboya forma cúpula revestida con vidrieras artísticas, la escalera principal es de roble con pilares tallados, herrería importada y tapicería en todo el piso principal. Está desocupado y puede visitarse de 1 á 4 p. m. Títulos perfectos. Informes, 351 San Martín 361. Bravo Barros y Ca.

Centro de Avellaneda—

Avenida General Mitre 126 y 130, al lado de la sucursal del Banco de la Provincia, á cuadra y media del Puente de Barracas, en el centro comercial de mayor significación de la ciudad. Dos casas en dos lotes. Tranvías eléctricos y adoquinado al frente, á pocos metros de la sucursal del Banco Británico, realmente en una situación excepcional. Bases, $ 18.000 y pesos 25.000, 20 por ciento al contado y el resto en cuotas iguales á 6, 12, 18 y 24 meses de plazo, con pagaré hipotecario y 7 por ciento de interés anual, pagadero por semestres anticipados.

El **domingo 5 de junio**, á las 3 p. m., en las mismas propiedades.

Avenida Mitre 126—8v95 por 42v73 en un costado, teniendo en el otro la línea quebrada: 44v43 y 4v14 en el contrafrente. Sala y 3 habitaciones y dependencias. Base, $ 18.000.

Avenida Mitre 130—8v90 por 42v26 en un costado: 42v73 en el otro y 9v08 en el contrafrente; 382 v. c. Sala, comedor, 2 habitaciones y dependencias. Base, $ 25.000.

Títulos perfectos. Informes, 351 San Martín 361.—Bravo Barros y Ca. 50970 m18

Judicial. Venezuela y Deán Funes—

La esquina frente al norte y al este. Tres casas en un solo lote. Edificios sólidos en terreno de dimensiones excepcionales. A una cuadra del bulevar Belgrano y de la calle Rioja. Adoquinado y tranvía eléctrico por Deán Funes. En el centro de un barrio importante, con todas las comodidades á la mano. Orden del juez Dr. Ponce y Gómez, secretario Rocha, en los autos Mauricio Cruz, solicitando venia para vender. Producen $ 3660 al año. Base, pesos 26.723.33. Da, pues, un interés de casi 14 o|o. La propiedad reconoce una hipoteca por 9000 pesos, en cédulas nacionales serie K. A estilo de plaza.

El **domingo 5 de junio**, á las 2 p. m., en la misma propiedad.

17m22 (19v88) á Venezuela núms. 2302 á 2910; 17m10 (19v74) á Deán Funes núms. 505 á 509; 18m40 (21v24) en el costado sur y 18m32 (21v15) en el de oeste.

Detalles—Esquina: Salón para negocio y zaguán, cocina y un cuarto alto, patio baldosa. Renta $ 85. Venezuela 2905: zaguán, 5 piezas, cuarto de baño, cocina, 2 patios baldosa, cielos rasos de yeso, pisos de madera. Renta 110 $. Venezuela 2910: Igual distribución y renta que la anterior. Cloacas y gas. Seña, 8 o|o. Comisión, 2 por ciento. Informes, 351 San Martín 361.—Bravo Barros y Ca. 50966 m19

Petit hotel. Suipacha 819—

En pleno centro de lujo. Edificio compuesto de rez de chaussée y 3 pisos altos, moderno y elegante, recién construído y con todos los detalles que puedan desearse en la más perfecta habitación moderna. Es obra de los arquitectos señores Dubois y Pater. Queda á 3 cuadras de la plaza San Martín y á 4 del teatro Colón. Está desocupado y listo para ser habitado. En la venta se comprenden todas las instalaciones de iluminación y baño. Base, $ 110.000.

El **jueves 2 de junio**, á las 3 p. m., en nuestro hall, 351 San Martín 361.

8 varas por 22. Ad corpus.

Rez de chaussée: Puertas hierro y cristales, hall, 4 habitaciones, baño y cámara de calefacción.

Piso principal: Hall con espejos biselados, sala, comedor, antecomedor, con montaplatos, toilette.

Primer piso alto: 2 dormitorios, boudoir y baño, 3 habitaciones más.

Segundo piso alto: 2 habitaciones y baño, cocina y pieza de servicio. En entresuelos, 3 piezas de servicio y 2 cuartos guardabaúles.

Decoraciones Luis XVI, cristales de Saint Gobain, vitraux, cielos rasos decorados, escalera roble, entrada de piedra francesa, parquet en los locales principales, instalaciones completas en los baños, arañas, brazos, plafonniers para luz eléctrica, ascensor eléctrico Styler, todos los detalles, en fin, de una suntuosa casa-habitación. Visítese. Títulos perfectos. Informes 351 San Martín 361.—Bravo Barros y Ca. 50963 m18

El "Molino Modelo"—

Cuyo 3301-15 esquina Laprida. La propiedad, edificios y todas las instalaciones del establecimiento, listo para seguir funcionando. En una situación excelente, sobre el Once de Septiembre, frente á la estación del F. C. C. B. A., en medio de importante edificación moderna, rodeado de todas las ventajas de ese gran barrio. Base, $ 90.000. Mitad al contado y mitad á un año y medio de plazo, con pagarés hipotecarios de vencimientos trimestrales y 6 o|o de interés anual.

El **miércoles 1o. de junio**, á las 3 p. m. en nuestro hall, 351 San Martín 361.

Mide 30 varas de frente á Cuyo 3301 á 3315 por 30 varas de frente también á Laprida. Ad corpus.

Edificios—En la esquina, gran galpón de 10 varas por 30 y tres pisos, con sótano de 10 varas por 15, sobre Cuyo, distribuídos en dos pisos, escritorios y depósito de 5 v. por 15, con techo de bovedilla en la planta baja y los altos sobre columnas y salones de 10 varas por 20, también de dos pisos, con techos bovedilla sobre columnas y tejas hierro. Patio central. Construcción de primer orden.

Maquinarias—Motores, calderas, báscula, carpintería, bombas, cilindros, toldos, porcelanas, cadenas, embobinadoras, cernidores, caños, ramasseurs, máquinas de limpiar, zis-zás, instalación de luz eléctrica y todos los accesorios y útiles necesarios para la explotación. Títulos perfectos. Informes y detalles, 351 San Martín 361.—Bravo Barros y Ca. 50962 m18

El suntuoso hotel—

Santa Fe 1681, entre Montevideo y Rodríguez Peña, á cuadra y media de la plaza Vicente López y á igual distancia de la Avenida Callao, en la situación más interesante de la futura gran avenida de lujo del norte. Edificio distribuído en ver. de Mansuète y dos pisos altos, recién construído, lujoso, elegante y lleno de detalles de confort y gusto refinado. Obra de los ingenieros Sres. Ernesto Gramondo y Ca. Distribución prolija en amplio terreno. Base, $ 170.000. Mitad al contado y mitad á uno y dos años de plazo, con garantía hipotecaria y 8 por ciento de interés, pagadero por semestres anticipados.

El **jueves 2 de junio**, á las 3 p. m., en nuestro hall, 351 San Martín 361. 10v50 por 34v21. Ad corpus.

SOTANO—Calefferro, patio cubierto, máquina del ascensor, carbonera.

PISO BAJO—Sala de billar, escritorio, vestíbulo, gran garage, toilette, dos piezas de servicio, patio de ventilación.

PISO PRINCIPAL—Sala, antesala, escritorio, vestíbulo, hall, toilette, comedor, antecomedor, cocina con instalación de agua caliente.

SEGUNDO PISO—Un dormitorio principal y otro más, con frente á Santa Fe, cuarto de vestir y cuarto de baño con instalación completa, hall, otro grupo de tres dormitorios, guardarropa y otro baño completo.

AL SALLO—Baño de servicio, dos piezas de servicio.

Todo el piso principal con parquets suizos macizos, mosaicos norteamericanos en el vestíbulo bajo y pasajes, el gran comedor con vidrieras artísticas, zócalos y gran chimenea de roble, ascensor eléctrico con cabina de roble tallado, calefacción por vapor á baja presión, verecas interiores y exteriores de baldosa alemana para tráfico de coche, toda la casa está ricamente decorada, el gran hall recibe luz por una magnífica claraboya forma cúpula revestida con vidrieras artísticas, la escalera principal es de roble con pilares tallados, herrería importada y tapicería en todo el piso principal. Está desocupado y puede visitarse de 1 á 4 p. m. Títulos perfectos. Informes, 351 San Martín 361. Bravo Barros y Ca.

Callao y Santa Fe—

La mejor esquina de la ciudad. 575 varas cuadradas en la intersección de las dos principales arterias de la metrópoli. Allí puede levantarse el más amplio y suntuoso edificio de renta. Venta como judicial, por liquidación de herencia. Base, 280.000 $.

El **sábado 4 de junio**, á las 3 de la tarde, en nuestro hall, 351, San Martín 361.

El **domingo 22 de mayo**, á las 2 p. m., en la misma propiedad.

9 varas por 32. Ad corpus. Sala, comedor, tres dormitorios, baño, cocina, pieza de servicio y patio. Cielos rasos de yeso, pisos pino tea, mosaicos y baldosa, celosías cedro, pinturas al óleo, empapelados. Visítese. Títulos perfectos. Informes 351 San Martín 361.—Bravo Barros y Ca. 50969 m10

Tucumán 2120—

Entre Ayacucho y Junín, á tres cuadras de la Avenida Callao, en el barrio del Salvador. Una excelente casa-habitación bien hecha y bien tenida. Base, $ 30.000.

El **domingo 22 de mayo**, á las 2 p. m., en la misma propiedad.

9 varas por 32. Ad corpus. Sala, comedor, tres dormitorios, baño, cocina, pieza de servicio y patio. Cielos rasos de yeso, pisos pino tea, mosaicos y baldosa, celosías cedro, pinturas al óleo, empapelados. Visítese. Títulos perfectos. Informes 351 San Martín 361.—Bravo Barros y Ca. 50969 m10

LOS TERRENOS DE MADERO

Sobre el bulevar Circunvalación

148 fracciones de 1450 á 18.660 v. c., con frente al bulevar Circunvalación y al Riachuelo, en un sitio de gran porvenir, á 18 cuadras de la estación Circunvalación del F. C. G. B. A. y próximo á la estación Fiorito, del F. C. P. frente á la prolongación de la avenida Coronel Roca y en comunicación directa, por lo tanto con el puente Alsina, el parque de los Patricios y los barrios industriales del Sur. Base, 15 centavos la v. c. 20 o|o al contado y el resto en cuatro semestres.

El Mártes 7 de Junio, á las 3 p. m.

EN NUESTRO HALL

BRAVO BARROS & Ca.

51182 120

Gran terreno. Cochabamba 319—

Una notable fracción de tierra con construcciones de importancia, especial para una gran casa de renta ó depósitos. A una cuadra del Paseo Colón, sobre la estación Casa Amarilla y el puerto. Son 1197.54 varas cuadradas en un lote. Base, 44 $ la vara cuadrada. Tercera parte al contado y el resto á uno y dos años con garantía hipotecaria y 6 por ciento de interés por trimestres anticipados.

El **miércoles 1o. de junio**, á las 3 de la tarde, en nuestro hall, 351 San Martín 361.

17v43 por 68v47 y 17v55 en el contrafrente. Desocupado. Llaves en el 324. Títulos perfectos. Informes, 351 San Martín 361.—Bravo Barros y Ca. 51106 m19

Lima y O'Brien. Judicial—

5900 varas cuadradas en lotes, frente mismo á la estación del F. C. S., entre la plaza Constitución y la Avenida Caseros que comprende la antigua barraca de ferrocarril, en el sitio á cuyo alrededor se desenvuelve todo el movimiento de ese gran centro de actividad. Para fábricas, depósitos ó talleres, son lotes especiales. Venta por orden del juez doctor González del Solar, secretario J. Fernández, en la testamentaría de don Edmundo Napp. Bases, de 25 á 50 pesos los 75 decímetros cuadrados, ó sea la vara cuadrada, pudiendo pagarse tercera parte al contado, tercera parte á 6 meses y tercera parte á un año de plazo, con garantía hipotecaria y 7 o|o de interés.

El **domingo 22 de mayo**, á las 3 de la tarde, en la misma propiedad.

Da frente al norte y al este.

LOTE 1—Con frente á Lima número 1873—14m70 (

V. S. LOBATO & Ca.

EN EL CONDADO
DE PINI Y RONCORONI

52 lotes ubicados en las manzanas 3, 13, 21, 51 y 54 del Condado, con frente á los bulevares Triunvirato, Alvarez Thomas, Chacarita y Colegiales, todos recorridos por los eléctricos de Lacroze y del Anglo-Argentino. Sin base, á tanto la v. c., pagadero el importe

EN 36 MENSUALIDADES

EL DOMINGO 22 DE MAYO, A LAS 3

En la esquina de Colegiales y Alvarez Thomas. Planos San Martín 48.

V. S. LOBATO & Cía.

d170 120

CASAS

En el cementerio del Norte—El sepulcro de Duportal, á 20 metros de la entrada principal, entrando al cementerio en la primera calle á la derecha, dando el contrafrente al panteón de la calle Junín. Sin base, por división de condominio entre los sucesores de don Juan Duportal.

El **sábado 21 de mayo**, á las 4, en nuestro salón San Martín 42. Corresponde á las sepulturas 1, 2 y 3 del número 72, sección novena. Mide 2.55 metros de frente por 5.54 en un costado y 5.46 en el otro. Superficie, 14 metros cuadrados. El sepulcro está desocupado y su edificio es muy antiguo. Seña, 8 por ciento. Comisión, 2 por ciento. Informes San Martín 48.—V. S. LOBATO y Ca. 49871 m10

Misiones 362 y 364, entre Moreno y Belgrano. A tres cuadras de Rivadavia y 4 de la plaza del Once. Dos casas en esa interesante y solicitada ubicación, como lo son todas las proximidades del Once, cuyo crecido movimiento se extiende á sus alrededores favoreciendo su progreso y su valorización. Base, 25.000 pesos, debiendo cancelar el comprador con una hipoteca de 20.000 cédulas hipotecarias argentinas, á la par. Renta en conjunto, 230 pesos mensuales. Título perfecto. Ad corpus.

El **domingo 22 de mayo**, á las 2 de la tarde.

Mide 10 varas por 37. El edificio, nuevo y muy bien construído está distribuído como sigue: Núm. 364: Una casa compuesta de sala, dos piezas, una para servicio en altos, vestíbulo techado de vidrios ingleses, con toilette, baño y cocina. Renta, 150 pesos. Núm. 362: dos departamentos; al frente uno, compuesto de sala, una pieza, una de servicio en altos, baño, cocina con plancha de mármol, pileta, todo, etc. Al fondo otro departamento de dos piezas, una de servicio en altos, baño y cocina revestido. Cada uno de estos departamentos produce 90 pesos mensuales. La edificación es toda en cal con frente imitación piedra, techos de baldosa, tirantes de madera dura, cielos rasos de yeso, pisos pino tea, zaguán revestido de mármol, patios de mosaicos finos, carpintería de cedro, closcas, luz eléctrica, gas, azotea independiente en cada casa, etc. Seña, 8 o|o. Comisión, 2 o|o. Informes, San Martín 48.—V. S. LOBATO y CA.

Al sur—El barrio de renta. Cuatro casas modernas, dos altas y dos bajas, á una cuadra de San Juan. Construcción sólida, recientemente terminada con materiales de primer orden. Rioja 1025, 1031, 1033 y 1043. Entre Carlos Calvo y Humahuaca. Una de las ubicaciones preferidas del sur, donde la edificación moderna que aumenta cada día ha formado un lindo barrio, no sólo de familias, sino también de activo movimiento comercial. Base, 44.000 pesos cada grupo de una casa alta y una baja, pudiendo pagarse el importe mitad al contado y mitad á 6 meses, con 5 por ciento. Cada casa alta puede redituar 300 pesos mensuales y cada una de las bajas 280 pesos. Título perfecto. Ad corpus.

El **domingo 22 de mayo**, á las 3 de la tarde.

Están edificadas en terrenos de 10.03 varas de frente por 39.30 á 39.84 de fondo. Las bajas constan de vestíbulo, sala, comedor, antecomedor, cuatro dormitorios, baño, cuarto de costura, tres piezas de servicio, cocina revestida, w. c., etc. Las altas tienen vestíbulo, sala, escritorio, comedor, cuatro dormitorios, baño interior, cocina, antecocina y tres piezas de servicio. Tienen frente imitación piedra con ornamentación, techos rasos yeso decorados, pisos pino tea, patios de mosaico, zaguanes revestidos de mármol amarillo, celosías, luz y campanillas eléctricas, servicio de agua caliente, cloacas, etc. Seña, 8 o|o. Comisión, 2 o|o. Informes, San Martín 48.—V. S. LOBATO y CA. 50295 m13

Para renta, Deán Funes 1099, esquina Humberto I. Altos y bajos, á una cuadra de San Juan y tres de Independencia. Propiedad moderna, sólida, muy bien construída, con detalles de confort y buen gusto. Base, 19.000 pesos. Renta, 90 pesos los bajos y 110 pesos los altos. Título perfecto.

El **domingo 22 de mayo**, á las 2.30 de la tarde.

El edificio se compone de salón de negocio, w. c. y pileta en los bajos, y en los altos una casa de familia de tres habitaciones, cocina y w. c., con baños. La construcción hecha sólidamente en cal, tiene frente imitación piedra, cielos rasos de yeso, pisos pino tea, zaguán con escalera de mármol, carpintería de cedro, persianas, rejas, aguas corrientes y todos los detalles usuales en las construcciones modernas. Seña, 8 por ciento. Comisión, 2 o|o. Informes, San Martín 48.—V. S. LOBATO y CA. 50296 m13

Las casas modernas, en los barrios que progresan. Dos propiedades recién terminadas, construcción de primer orden, á una cuadra al norte del bulevar Corrientes, calle Humahuaca, paralela á Corrientes y á cien metros al norte de ésta, números 3389 al 3491, entre Billinghurst y Sadi Carnot, barrio de familias, totalmente edificado, con adoquinado y cloacas. Las casas están desocupadas. Deben visitarse. El importe podrá pagarse mitad al contado y mitad á un año, con 7 o|o. Título perfecto.

El **domingo 22 de mayo**, á las 2 de la tarde, en las mismas propiedades, venderemos las casas:

Humahuaca 345 al 339. Base, 40.000 pesos. Mide 9.44 varas por 28.81 á un lado, 29.49 al otro y 9.36 en el contrafrente. Son dos casas, una baja con subsuelo y otra alta. La primera tiene hermosos zaguán con zócalos y escalera de mármol lustrado, vestíbulo con vitraux, sala, comedor, antecomedor, tres dormitorios principales y baño. Cocina con gran económica, w. c., baño para servicio, lavadero, etc. Además en el subsuelo, que es todo aireado y con mucha luz, tiene hall, escritorio y 5 piezas con entrada directa desde la calle y escalera de servicio al fondo. La casa alta, que es de igual distribución en su piso principal, tiene una habitación más y en vez de subsuelo dos habitaciones en entrepiso para servicio.

Casa Humahuaca 339. Base, 25.000 pesos. Mide 9.28 varas por 28.81 á un lado, 27.86 al otro y 9.03 en el contrafrente. Piso principal: Hermosa entrada de mármol con 9 escalones, hall, salón, escritorio, comedor, antecomedor, tres dormitorios, con baño, lavadero en la azotea, patio, etc. Subsuelo: salón, hall, amplia cocina con económica, montaplatas, office, tres piezas para el servicio, escalera para el mismo, etc. Detalles de la construcción: En ambas casas: Todo de primer orden en cal, tirantería de hierro, techos de baldosa, pisos interiores tea, exteriores y subsuelo de mosaico, carpintería exterior y celosías de cedro, celosías de hierro en el frente, frente imitación piedra, marquesas en los patios, cloacas, gas y demás detalles de la edificación moderna. Pueden visitarse. Hay cuidador. Seña, 8 o|o. Comisión, 2 o|o. Informes, San Martín 48.—V. S. LOBATO y CA. 50297 m13

Vértiz 1262, con contrafrente á Migueletes, entre Colegiales y Estaco. A 5 cuadras del hipódromo Argentino y á 7 de la estación Belgrano, del F. C. C. A. Con doble vía de tranvía eléctrico al frente. Renta, 80 pesos. Base, 9000 $. Mitad al contado y mitad á uno ó dos años, con 7 o|o. Título perfecto. Ad corpus.

El **viernes 20 de mayo**, á las 3 de la tarde, en la misma propiedad.

Mide 10.73 varas por 40.70 al este, 36.60 al oeste y 10 en el contrafrente. Edificio de dos dormitorios, comedor, pieza de servicio, cocina y w. c. Tiene además tres boxes de madera y w. c. Tiene además tres boxes de madera, jardín al frente, con portón de hierro, cerlostas, corredores, etc. Seña, 8 o|o. Comisión, 2 o|o. Informes, San Martín 48.—V. S. LOBATO y CA. 50294 m13

Carlos Calvo 2617, entre Jujuy y Saavedra. Con adoquinado al frente. A dos cuadras de San Juan. Barrio edificando las propiedades son muy solicitadas y producen por consiguiente alta renta. Base $ 14.000. Reconoce una hipoteca de $ 10.000 al 8 o|o, á un año y 9 meses de plazo. Título perfecto. Ad corpus.

El **domingo 22 de mayo**, á las 4.30. Mide 9 varas por 23.60. Edificio de sala, tres habitaciones, cocina, cuarto de baño y w. c. Cielos rasos de yeso, pisos pino tea, patio de mosaicos, etcétera. Puede visitarse de 2 á 4. Seña 8 o|o. Comisión 2 o|o. Informes San Martín 48.—V. S. LOBATO y CA. 50583 m15

Frente al Parque Saavedra. — Freyre esquina Manzanares. Tres lotes en muy buena ubicación, á una cuadra de la Avenida Republiquetas, adoquinada, tres de Crámer con tranvía eléctrico, y á S de Cabildo. Base $ 2.50 la vara cuadrada, pudiendo pagarse en la mitad al contado y mitad á seis meses, sin interés. Título perfecto.

El **domingo 22 de mayo**, á las 2. La esquina frentes al N. y al E. Mide 10.11 varas á Manzanares por 20.81 á Freyre; superficie 210.38 varas cuadradas. En Freyre entre Manzanares y Jaramillo, dos lotes de 10 varas por 50.11. Superficie 501.10 v. c. cada uno. Seña 8 o|o. Comisión 2 o|o. Informes y planos, San Martín 48.—V. S. LOBATO y CA. 50584 m15

Rojas 227 y 231, entre Bacacay y Bogotá. Con adoquinado pago al frente. A tres cuadras al norte de Rivadavia y de la plaza del Caballito. Una casita que se refacciona con poco gasto. Base $ 6000. Título perfecto. Ad corpus.

El **domingo 22 de mayo**, á las 4. Mide 9.24 varas por 40.41. Edificio de sala con puerta para negocio, dos piezas amplias, en el con dobles rasos de yeso y sótano que abarca las dos piezas, comedor con vidriera, una pieza chica, cocina, baño y w. c. Puertas y celosías de cedro, primer patio de mosaico, segundo de baldosa, pozo de balde, etc. Seña 8 o|o. Comisión 2 o|o. Informes, San Martín 48.—V. S. LOBATO y CA. 50585 m15

En Almagro. — Artes y Oficios 653 entre Agrelo y Méjico, con adoquinado al frente; á una cuadra de Independencia y tres de San Juan. Propiedad amplia, sólida, con muchas habitaciones. Con poco dinero que se invierta en pequeños arreglos se puede hacer de ella una propiedad que produzca buena renta. Base pesos 8000. Si el comprador lo desea puede dejar pesos 10.000 en hipoteca á un año de plazo con 7 o|o. Título perfecto. Ad corpus.

El **domingo 22 de mayo**, á las 3.30. Mide 10 varas por 57.87. El edificio consta de sala con cielo raso de yeso, comedor, cinco dormitorios, cuatro piezas de materia, w. c. y fondo. Pisos pino tea, primer patio de mosaico, puertas de cedro, pozo semisurgente con bomba, etc. Seña 8 o|o. Comisión 2 o|o. Informes San Martín 48.—V. S. LOBATO y CA. 50586 m15

Billinghurst y Humahuaca, terreno esquina en la zona de cloacas, á una cuadra al Norte de Corrientes y dos al Oeste del Mercado de Abasto. Barrio de hermosas construcciones. Adoquinado pago en ambos frentes. Cerco y vereda de piedra. Base, $ 4500. Al contado. Título perfecto.

El **domingo 22 de mayo**, á las 2 de la tarde. Mide 11.40 varas á Humahuaca por 15.47 á Billinghurst, 16.34 en el costado Oeste y 11.72 en el contrafrente. Superficie 181.98 v. c. Seña 8 o|o. Comisión 2 o|o. Informes, San Martín 48.—V. S. LOBATO y CA. 50000 m17

En el Caballito. — Lucha-Cucha 60 entre Yerbal y Rivadavia. Con adoquinado al frente. Una casita en perfecto estado, á media cuadra de Rivadavia y á dos de la plaza del Caballito. Base $ 7000. Renta $ 60. Título perfecto. Ad corpus.

El **domingo 22 de mayo**, á las 4.30. Mide 10 varas por 29.21 á un costado, 32.33 al otro y 9.24 en el contrafrente. El edificio se compone de tres piezas, cocina y w. c. Cielos rasos de yeso, pisos pino tea, patio baldosa, pozo de balde, etc. Seña 8 o|o. Comisión 2 o|o. Informes San Martín 48.—V. S. LOBATO y CA. 50580 m15

Artes y Oficios 1053 entre San Juan y Carlos Calvo. Con adoquinado al frente. Una casa nueva y bien construída en un barrio importante y de grandes progresos á la vista. Base $ 15.000. Título perfecto. Ad corpus.

El **domingo 22 de mayo**, á las 4. Mide 10 varas por 37.92 á un costado, 37.38 al otro y 10.03 en el contrafrente. El edificio se compone de sala, tres dormitorios, cocina, un cuarto para baño, w. c., fondo. Cielos rasos de yeso, pisos pino tea, patio de mosaico, pozo con bomba, lavadero, etc. Visítese de 2.30 á 4.30. Seña 8 por ciento. Comisión 2 por ciento. Informes San Martín 48.—V. S. LOBATO y CA. 50581 m15

En Belgrano. — Casa Cuba 3548 entre Núñez y Republiquetas. Con adoquinado pago y el tranvía eléctrico núm. 35 á Plaza de Mayo, por el frente. A una cuadra de Cabildo y tres de la estación Núñez, F. C. C. A. Base, pesos 6500. Título perfecto. Ad corpus. Renta pesos 60.

El **domingo 22 de mayo**, á las 2.30 p. m. Mide 10 varas por 50. Tiene jardín al frente, 3 piezas, cuarto de baño, cocina y w. c. Pisos pino tea, corredores de mosaico, pozo semisurgente con bomba, frutales, etc. Seña, 8 o|o. Comisión, 2 o|o. Informes, San Martín 48.—V. S. LOBATO y CA. 50582 m15

Helguera 1850 entre San Blas y Camarones. En Floresta. Una bonita casa estilo chalet muy bien edificada en un amplio terreno. Barrio de progresos diarios, donde la continuada edificación é inmigración contribuyen á valorizar su tierra. Base, 5000 pesos. Título perfecto.

El **domingo 22 de mayo**, á las 2.30 de la tarde.

El terreno mide 18.47 varas por 41.32. El edificio consta de sala, comedor, tres dormitorios, cocina, baño, cuarto para criados, galería, etc. La construcción solidísima es hecha en cal y portland, según un sistema especial, todo el interior está revocado en yeso, pisos pino tea, cielos rasos de yeso, galerías de portland, cerco de alambre tejido y todo alrededor, etc. Seña, 8 o|o. Comisión, 2 o|o. Informes, San Martín 48.—V. S. LOBATO y CA. 50719 m15

TERRENOS

San Eduardo entre Nazca y Argerich. —Un lote de terreno á 4 cuadras de Cacuna, 5 al norte de Rivadavia y 8 de la plaza de Flores. Barrio nuevo, muy edificado y progresista. Base pesos 5 v. c. Título perfecto.

El **domingo 22 de mayo**, á las 3. Mide 10 varas por 57.76. Superficie 577.60 v. c. Seña 8 o|o. Comisión 2 o|o. Informes San Martín 48. —V. S. LOBATO y CA. 50578 m15

En Villa del Parque. — Cuenca entre Nogoyá y Melincué. Un lote á dos cuadras de la Estación del F. C. P. Una de las ubicaciones más pintorescas de la capital, donde se ha formado un bonito barrio de modernas construcciones. Base $ 4.50 v. c. Título perfecto.

El **domingo 22 de mayo**, á las 2. Mide 10 varas por 40.82 á un lado, 51.55 al otro y 10.02 en el contrafrente. Superficie 506.85 v. c. Seña 8 o|o. Comisión 2 o|o. Informes San Martín 48.—V. S. LOBATO y CA. 50579 m15

En 36 mensualidades—52 lotes en el condado de Pini y Roncoroni, sobre los bulevares Triunvirato (continuación Corrientes), Alvarez Thomas, Chacarita y Colegiales, todos recorridos por tranvía eléctricos de Lacroze y del Anglo-Argentino. El barrio del oeste que ha concentrado todo el movimiento, el comercio y las energías de esa importante parte del municipio, formando un centro de vida intensa en el cual se han reunido todos los adelantos y mejoras de los centrales. Su valorización diaria está solidamente afianzada por un sinnúmero de poderosos factores, al proximidad á la estación principal de los importantes trenes y tranvías de Lacroze ha congregado á su alrededor muchos edificios de importancia que han formado un barrio de fisonomía propia donde tiene su sitio indicado desde la casa-habitación hasta el más importante establecimiento fabril ó industrial. Venta sin base y tanto la vara cuadrada, pagadero el importe en 36 mensualidades sin interés, tres al contado en el acto del remate, tres dentro de los 20 días al firmarse la escritura por la oficina del señor Natalio Marchese, Avenida de Mayo 650, donde están los títulos que son perfectos 650, donde están los títulos que se perfeccionarán á disposición de los interesados y las restantes á contar del 1o. de julio próximo se abonarán en el Nuevo Banco Italiano. Descuento de 6 por ciento anual sobre las 30 mensualidades del plazo á los que paguen al contado ó anticipen más de seis en el acto de escriturar. Los terrenos se entregarán desde luego, pudiendo inmediatamente dentro de las líneas amojonados inmediatamente dentro de las líneas amojonados inmediatamente. El adoquinado de la calle Colegiales está pago. Las escrituras y nuestra comisión de 2 por ciento son á cargo del comprador.

El **domingo 22 de mayo**, á las 3 de la tarde en la esquina de Colegiales y Alvarez Thomas, donde se colocará la carpa. Los terrenos están distribuídos como sigue: cinco lotes en la calle Olleros entre Triunvirato y Avenida Forest; ocho lotes en la esquina de Rosetti y Manre, á una cuadra al oeste de Chacarita, 1 1|2 al este de Colegiales y tres al norte de Triunvirato. En la manzana limitada por las calles Colegiales, Alvarez Thomas, Giribone y Esteco, entran en la venta toda la cuadra de Colegiales incluyendo las dos esquinas y tres lotes con frente á Esteco; la esquina bulevar Forest y Colegiales á dos cuadras al norte de Triunvirato, 19 lotes en la media manzana con frentes á las calles El Cano, Guevara y Fraga. Para visitar los terrenos pueden tomarse los tranvías números 95, 96 y 97, que van por la calle Córdoba á Chacarita, Belgrano y Villa Urquiza, cualquiera de los de la línea de Lacroze á Chacarita, Belgrano, Saavedra. San Martín y Urquiza á el número 88 que va desde Flores á Chacarita y Belgrano. El remate como se ha dicho se efectuará en la esquina de Colegiales y Alvarez Thomas. Seña, tres mensualidades. Comisión, 2 por ciento á cargo del comprador. Informes y planos San Martín 48.—V. S. LOBATO y Ca. 48570 m8

CABRET y FURST ZAPIOLA

Manuel V. Cadret—José Luis Furst Zapiola
SAN MARTIN 195

Comunican á su clientela y al público en general que en breve trasladarán la casa de remates á su nuevo local RECONQUISTA 434.

Judicial—Casa Santiago del Estero núm. 1269, entre San Juan y Cochabamba. Edificio antiguo, pero reformable, situado en un barrio céntrico é inmejorable, con adoquinado y tranvía eléctrico al frente. Su terreno mide 8.01 metros (9.25 varas) de frente por 38.98 metros (45.01 varas) de fondo, lo que hace una superficie total de 312.23 metros cuadrados, ó sean 416.30 varas cuadradas, y consta de sala, cinco dormitorios, comedor, dos piezas de madera, tres patios, cocina, pileta, w. c., etc.

Venta por orden del señor juez de primera instancia en lo civil, doctor Federico Helguera, secretaría del doctor Groussac, en los autos caratulados Antonio Cademartori, su sucesión. Base las dos terceras partes de su tasación ó sean 25.066.66 $.

El **domingo 29 de mayo**, á las 4 de la tarde, sobre la misma propiedad.

Seña, 8 por ciento. Comisión, 2 por ciento á cargo del comprador.

Títulos perfectos. Datos é informes á la secretaría del doctor Groussac, Victoria 658, ó á nuestros escritorios, San Martín 195. 50562 m15

Guillermo Gowland & Ca.

¡Azúcar!—500 bolsas azúcar refinada Pilé. Enn uestra casa, Bolívar 127.

El **viernes 20 de mayo**, á las 2.30 de la tarde, se rematarán á la más alta postura, dinero de contado y en lotes, por orden de la gerencia Argentina, por cuenta de quien corresponda y con intervención de los señores Runciman y Ca., agentes del Lloy's inglés, llegadas en los vapores Cap Roca y Armenia, de Hamburgo. Seña, 30 por ciento.—Guillermo Gowland y Ca. 50697 m15

Rafael F. González y Ca.

Concurso Campón Hnos. y Ca.—Judicial al contado.

El **viernes 20 de mayo**, á las 2 de la tarde por orden del señor Emilio Valsecchi, síndico liquidador del concurso de los señores Campón hermanos y Ca., del Rosario, todas las existencias en mercaderías, armazón y demás enseres y útiles pertenecientes al citado concurso. La venta tendrá lugar en nuestra casa calle Piedras 149, en la capital federal. La casa central ubicada en el Rosario, en la calle Tucumán esquina á Corrientes, se venderá en un solo lote con la base de 25.000 $, habiendo una existencia nominal según el inventario levantado por el señor contador de 59.500 $ curso legal.

La sucursal ubicada en la calle Maipú esquina á Montevideo (Rosario) se venderá en un lote con la base de 10.000 $, siendo la existencia según inventario de contador de 25.500 pesos. La entrega se hará según el inventario levantado por el martillero, que atenderá ningún reclamo por el estado de las mercaderías, pudiéndose ver estas desde hoy, así como el inventario que se halla en la casa central, calle Tucumán y Corrientes (Rosario), adonde se pueden obtener los datos é informes que se deseen; la entrega se hará inmediatamente, debiéndose entregar en el acto del remate el 30 por ciento del precio que se obtenga y el saldo en el acto de recibir las mercaderías en el Rosario.

Comisión, 6 por ciento á cargo del comprador. Más datos y ver copia del inventario á nuestro escritorio, Piedras 149 ó al señor Valsecchi, Avenida de Mayo 1268. 50256 m13

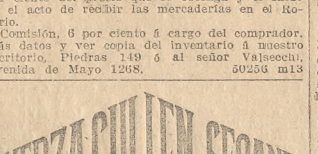

Socios: Isaac Ayerza, Huberto Cullen Ayerza, Ramón M. Seoane

Los lunes y jueves, á la 1 p. m., remate de comestible, bebidas, ferretería, artículos rurales, tienda y mercaderías, en nuestra casa, Defensa 185 al 193. p2 m15

LUIS M. MALMIERCA

Judicial—34 hectáreas, 37 áreas de campo, á 15 cuadras de la estación capitán Sarmiento (F. C. C. A.), partido Bartolomé Mitre, 4 chacras de 20 hectáreas, 90 áreas, 6 centáreas, 60 centímetros, cada una. Para excepcional, lo más solicitado y aceptable por su calidad y proximidad á la capital federa. Pertenece á la testamentaría de don Tomás Farrell. Linderos: Sur, N. Rossamel y Juan Girondo, este Tomás Gill, oeste Juan Girondo, noroeste herederos de Ramón Urioste, noreoeste, Pedro C. Molina. Base 2620 $ cada chacra.

El **domingo 29 de mayo** de 1910, á las 11 de la mañana, en la casa de comercio de los señores Cildoz y Martínez, de la ciudad de Mercedes, provincia de Buenos Aires. Por mandato del señor juez en lo civil doctor Nicolás Savio, secretaría Herrera, en la cual están depositados los títulos de propiedad. Seña 8 por ciento. Comisión 2 por ciento.

Informes y planos, estudio del Dr. Tomás Gaan, Rivadavia 631, Buenos Aires; Pellegrini núm. 171, Mercedes (Buenos Aires). 50918 m15

ELISEO F. LESTRADE

En Villa General Urquiza—Tres propiedades idealmente ubicadas, rodeadas por mazo de edificación, á media cuadra de la plaza Echeverría. Donde nadie vende, calles Menéndez 238 y 250 y Nahuel Huapí 253. Edificadas en terreno de 10 metros de frente por 40 de fondo. Las propiedades de la calle Bebedero por la que pasa el tranvía número 96 del Anglo Argentino que pone en comunicación con la plaza de Mayo, tienen sala, sala con sala, cocina á la calle y antesala, cocina y servicio. Base de cada una, $ 6000. La propiedad Nahuel Huapí 253, tiene zaguán, sala y dos piezas, cocina y servicio. Todas tienen agua corriente. Base $ 8000. La venta se efectuará al contado. La ubicación es inmejorable y la recomiendo. A media cuadra del tranvía Lacroze, con alumbrado á gas, aguas corrientes, propias para familias.

El **domingo 22 de mayo**, á las 3 p. m. 8 por ciento de seña y 2 por ciento de comisión á cargo del comprador. Más datos á mi escritorio, Victoria 672.—Eliseo F. Lestrade. 32225 m12

Pedro J. Galíndez

Petit hotel al lado del congreso. Bulevar Entre Ríos número 271 al 275 casi esquina Moreno y contigua al Banco de Galicia, á un paso de la hermosa y reciente plaza establecida en el corazón de la metrópoli. En la arteria de comunicación á todo rumbo y donde la venta aumenta enormemente debido á ser el barrio preferido por el comercio y casas bancarias. Casa de tres pisos construída con materiales de primer orden y cuya distribución es la que sigue: Planta principal. Dos locales de negocio y dependencias. Primer piso: dos salas con tres balcones al frente, tres dormitorios, hall y dependencias. Segundo piso, cinco habitaciones y demás comodidades. Todas con su puerta de calle y escalera independiente; edificada prolijamente y con toda habilidad en un terreno de 10 varas de frente por 11.49 varas de fondo, ó sea en una superficie de 114.90 varas cuadradas, que agregando el metro que puede tomarse al frente representa un aumento de 10 varas más. Renta antigua, 4500 $ anuales, hoy transformable á 7000 $, sin exageración. Base, 38.000 $.

El LUNES 23 DE MAYO, á las 4 de la tarde en la misma. Títulos perfectos. Nota: Ruego que el 8 por ciento de seña y el 2 por ciento de comisión se me abone con cheque. Informes, Victoria 430.—P. J. Galíndez. 511121 m19

Corvera & Peralta Martínez

CASAS

Judicial—Dos casas centrales. San Juan 1124 y 1126, entre Lima y Salta. Situación que no requiere comentarios sabiéndose que cuenta con los mejores adelantos edilicios y que es sitio preferido para habitación de familias, donde la renta es alta y segura.

Orden del señor juez doctor de la Torre, secretaría de Dimbi. Testamentaría de doña Carmen Martínez Base, la valuación de contribución directa: $ 17.000 la casa número 1124 y $ 25.000 la núm. 1126.

El **sábado 21 de mayo**, á las 3, en nuestra casa, 318 San Martín 326.

De acuerdo con el siguiente edicto judicial: Por disposición del señor juez de primera instancia en lo civil doctor Jorge de la Torre, en el juicio testamentario de doña Carmen Martínez, se hace saber por el término de quince días, que han sido nombrados los martilleros Corvera y Peralta Martínez para que procedan á vender en pública subasta en el día y hora que ellos designen, dos casas ubicadas en la calle San Juan 1124 y 1126, debiendo tomarse como base para la venta el avalúo de la contribución directa y exigir de todo comprador el 8 o|o á cuenta de precio y el 2 o|o de su comisión.

Buenos Aires, mayo cuatro de 1910.—Daniel Llambí, secretario.

DETALLE—Casa núm. 1126: 7m58 (8v75) de frente por 60m62 (70v) de fondo en el lado O., teniendo un martillo á favor en el costado E., que empieza á los 43m70 (50v46) de la línea de la calle y mide 7m58 (8v75) de E. á O. por 16m92 (19v54) de N. á S. Consta de zaguán con mosaicos y cancel, 6 habitaciones, pieza de baño, cocina, 2 patios y fondo.

Casa núm. 1124: 7m58 (8v75) de frente por 43m70 (50v46) de fondo. Es idéntica en su distribución á la casa lindera, teniendo igual número de habitaciones. Ambas tienen cloacas, gas y aguas corrientes. Informes 318 San Martín 326.—Corvera y Peralta Martínez. 49174 m5

La gran esquina, frente por frente á la plaza del Congreso, Victoria números 1686 á 1700 y Solís 110 á 130. 1104 varas cuadradas que ahí podrán ser edificadas en más de 40 metros de altura, desdoblando diez ó doce veces la superficie para contener otros tantos pisos, todos ellos con frente á la gran plaza que está llamada á ser el sitio céntrico y atractivo de la metrópoli. Las sociedades bancarias, como las compañías de seguros, en sus diversas ramas ó las grandes empresas comerciales, tienen desde luego indicado ese sitio para obras monumentales, que al propio tiempo que productoras de elevada renta, son el exponente del volumen y solidez de la empresa que las acomete y el reflejo evidente de la riqueza del país. Base de venta, 600.000 pesos. Tercera parte al contado y el resto en dos cuotas iguales á 6 y 12 do y el resto en dos cuotas iguales á 6 y 12 meses, con 6 o|o de interés anual y garantía hipotecaria.

El **jueves 2 de junio**, á las 3 de la tarde, en nuestra casa, 318 San Martín 326.

Medidas: 26v90 de frente al contrafrente sur; 40v12 al oeste sobre Solís y 42v25 en el contrafrente este. Superficie, 1104.15 varas cuadradas. El edificio es antiguo, compuesto de varios locales, todos ocupados por negocios; no tiene valor apreciable. Títulos perfectos.—Corvera y Peralta Martínez. 50611 m15

Casa Maza 950. Moderna y bien hecha. Buena para habitación del propietario ó para renta. Con adoquinado pago al frente, y aguas corrientes. Base, 17.000 $. Del precio puede quedar 10.000 $ en hipoteca hasta abril de 1911, con 8 1|2 por ciento anual.

El **domingo 5 de junio**, á las 2 p. m., en la propiedad.

Mide 9 varas por 32. Frente de piedra artificial con balcones, zaguán con mosaicos y mármoles, seis habitaciones, baño y cocina con mosaicos, dos patios, etc. Títulos perfectos.—Corvera y Peralta Martínez. 51113 m17

Casa en Floresta, Belén 22, al lado de Rivadavia y de los tranvías al centro. Moderna, ya habitada y lista para renta. Base, 7500 $. Con 4000 cédulas L. Ad corpus.

El **domingo 5 de junio**, á las 4 de la tarde, en la propiedad.

Buen frente con balcones, zaguán y vestíbulo con mosaicos, cuatro habitaciones, baño, cocina y patio con mosaicos. Molino á viento, gas, etc. Título perfecto.—Corvera y Peralta Martínez. 51112 m19

Buena casa al norte. Vidt 524, á pocas varas de la Avenida Santa Fe, barrio preferido para habitación de familias. Es amplia y sólida y está en perfecto estado. Base, 33.000 $. Mitad al contado y mitad á un año con 7 por ciento de interés.

El **domingo 5 de junio**, á las 2 p. m., en la misma propiedad.

Mide 10v40 por 56v50. Buen frente al óleo con balcones, zaguán con mayólicas y cancel, vestíbulo con mosaicos, once habitaciones, baño, cocina, despensa, tres patios, etc. Todos sus detalles son superiores. Título perfecto.—Corvera y Peralta Martínez. 51111 m19

TERRENOS

En Mar del Plata. — En situación central y de importancia: 800 varas cuadradas con frente de 16 varas sobre la calle Almirante Brown, entre Arenales y Tucumán, en la misma manzana del chalet de Diehl. A 1 cuadra de la plaza Colón, á 4 escasamente de la rambla y rodeado de las fincas de Tornquist, Rodríguez Agote y tantas otras, que dan á este barrio la más hermosa fisonomía. Está también á 5 cuadras al N. de la estación Central de pasajeros del F. C. S. Sin base, á razón de la vara cuadrada. Mitad al contado y mitad á 6 meses con pagaré hipotecario é interés anual.

El **miércoles 1o. de junio**, á las 3, en nuestra casa, 318, San Martín 326.

Consta de 16 varas por 50. Es parte de la manzana 201. Tiene cerco de material, vereda y adirmado pago. Títulos perfectos.—Corvera y Peralta Martínez. 50896 m17

Manzana en Floresta—Un negocio de especulación positiva. 11.936 varas cuadradas, en un solo lote que comprende á excepción de la esquina formada por las calles Ercilla y Videla Castilla, la casi total dad de esa manzana, circundada por las calles dichas y las de Basualdo y Schmidel. Es terreno alto y parejo, dista dos cuadras al sur de la Avenida Rivadavia, adoquinada, una cuadra de la Avenida Escalada y está próxima á los grandes talleres del ferrocarril Oeste. La población que la rodea es moderna y muy numerosa, su proximidad á la capital la habilita como sitio favorable para la edificación de casas de habitación ó para renta. Se trata, pues, de un negocio de especulación provechosa y segura, mediante la división del terreno en lotes.

Venta-liquidación, por división de condominio. Sin base. Reconoce una hipoteca de 6500 $ en cédulas. Préstamos Convertidos, con la que defenderá continuar el comprador.

El **miércoles 1o. de junio**, á las 3 de la tarde, en nuestra casa, 318 San Martín 326.

Mide 150 varas de frente á Basualdo, 99v30 á Schmidel, 80v16 á Videla Castilla y 54v55 á Ercilla. Superficie, 11.955.94 varas cuadradas. Título perfecto.—Corvera y Peralta Martínez. 50873 m17

Terreno en Liniers—Frente por frente á los grandes talleres del ferrocarril Oeste. Calle Dupuy, esquina á la vía férrea. A 1 1|2 cuadra del bulevar Rivadavia y á pocas cuadras de la estación Liniers. Sin base, por liquidación de condominio.

El **miércoles 1o. de junio**, á las 3 de la tarde, en nuestra casa, 318 San Martín 326.

Mide 20v66 de frente al SO. por 72v86 de fondo en el lado sur, 73v01 en el del norte y 16v23 en el contrafrente. Superficie, 1344.69 varas cuadradas. Título perfecto.—Corvera y Peralta Martínez. 50872 m17

Centro de Avellaneda—Notables terreno, Tres lotes de medidas especiales con frente á la calle Lavalle, con adirmado pago, entre Chacabuco y Montes de Oca. A espaldas mismas del bulevar General Mitre, con tranvías eléctricos, á dos cuadras del puente de Barracas y á una cuadra del Mercado Central de Frutos, ligando con la intendencia municipal y rodeados de compacta edificación y del comercio principal de esa ciudad. Venta-liquidación, sin base y al contado.

El **miércoles 1o. de junio**, á las 3 de la tarde, en nuestra casa, 318 San Martín 326.

Los tres lotes están unidos y miden 9v88 á 11v89 de frente por 24v06 á 28v10 de fondo, término medio. Superficie de cada lote 246.60, 267.30 y 312.19 varas cuadradas, respectivamente. Se dará opción. Títulos perfectos.—Corvera y Peralta Martínez. 51114 m19

CAMPOS

Al sur de Santa Fe—A plazos. 428 hectáreas, 83 áreas y 29 centiáreas, en el departamento General López. A una legua al SE. del pueblo y estación San Eduardo y á 4 1|2 leguas al sur de Venado Tuerto. Zona y campo no tienen superiores en las regiones agrícolas y ganaderas. Es de forma regular y está alambrado en los lados NO. y SO.; es parejo y sin desperdicio alguno, tiene agua dulce y abundante á poca distancia. Es conocido por «El Bayo», siendo parte del antiguo campo de don Federico Bridger. Está compuesto por los lotes 18, 19, 24 y 25, del plano de la colonia La Perla. Base, 130 pesos la hectárea, á pagar 40 por ciento al contado, 30 por ciento á un año y 30 por ciento á 18 meses con garantía hipotecaria é interés de 7 por ciento anual.

El **jueves 2 de junio**, á las 3.30 p. m., en nuestra casa, 318 San Martín 326.

Linderos: al NO. E. Davison, al NE. Zulato hermanos y A. Nocetí, al SO. Federico Bridger y al SE. Sebey y Mella. Para verlo conviene ir por San Eduardo, del ramal de Rufino á Venado Tuerto. Es la estación más próxima y allí hay comodidades. Lo ocupan los señores Antonio Bongiorno y Bergonzi, con contrato hasta marzo de 1911, abonando el 20 por ciento del producido de las cosechas, el que embolsado deben entregar en la estación San Eduardo. Título perfecto.—Corvera y Peralta Martínez. 50035 m10

Campo en Junín. Encima mismo de la estación Agustina, del ramal á Arenales y dentro del ejido del pueblo de Junín. Tierras superiores para maíz ó para cualquier otro destino que exija las más ricas y con tales facilidades de transporte, que pueden competir con las más favorecidas. Son 600 hectáreas, sin el más mínimo desperdicio, cercadas, divididas en 5 potreros, con casa de material de 4 piezas, cocina, etc., casa para peones, galpón de material, molino y monte de frutales y forestales.

Está disponible por completo. Base, $ 190 la hectárea. Abonándose la mitad al contado, podrán facilitarse plazos en cómodas condiciones.

El **lunes 6 de junio**, á las

PUBLIO C. MASSINI & Ca.

En Belgrano. Dos terrenos Superí número 1971, entre Sucre y Echeverría, á una cuadra de la plaza Castelli, barrio de chalets. A un paso de la estación del ferrocarril Buenos Aires y Rosario. M de cada lote 11.55 por 45. Venta con opción como judicial por orden de los herederos de don Juan Cañas, todos mayores de edad, sin base, á tanto la vara cuadrada y con opción, á pagarse 40 o/c al contado, 30 o/o á un año y 30 o/o á dos años de plazo, con 7 o/o de interés, por semestres adelantados y garantía hipotecaria, está todo cercado con reja al frente.

El **domingo 22 de mayo**, á las 3 de la tarde, sobre el mismo terreno, venderemos este bien ubicado lote muy apropósito para un chalet, dada sus dimensiones. Títulos perfectos. Escrituras por ante el señor Romualdo Beninca-sa. Seña, 8 por ciento. Comisión, 2 por ciento. Más datos en nuestras oficinas, San Martín 81. —Publio C. Massini y Ca. 50102 m11

En Colegiales—Dos buenos terrenos, calle Delgado entre Olleros y Mauré. Miden cada uno 10 varas por 29, á sólo una cuadra de la Avenida Colegiales, con adoquinado y doble vía de tranvía, y á pocos pasos del bulevar Alvarez Thomas, también con tranvía, barrio de enormes progresos y completamente rodeado de moderna y nueva edificación. Base, 10.90 $ la vara cuadrada, que desde el día 1 de cada mes se va á 31 mensualidades, sin interés, el excedente que se obtenga sobre dicha deuda será al contado.

El **domingo 22 de mayo**, á las 4 de la tarde, sobre los mismos terrenos, venderemos estos dos buenos lotes ubicados en un barrio de gran porvenir. Títulos perfectos. Seña, 8 por ciento. Comisión, 2 por ciento. Más datos y planos en nuestras oficinas, San Martín 81.—Publio C. Massini y Ca. 49867 m10

380 lotes en Villa Real, á un paso de la estación con un buen servicio de trenes por la línea del Pacífico entre Retiro y Villa Real, venta por cuenta y orden de la casa de don Florencio Olivera, con escrituras desde la primera cuota que se pague, por ante el escribano don Horacio Salas. Cuyo 341. Estos terrenos donde se han constituído la Villa de los Patricios, son de lo más alto y en un paraje ameno y pintoresco sobre el bulevar de Circunvalación, á 20 minutos de la estación Retiro, las calles han sido abiertas y abovedadas, habiéndose alambrado, las manzanas estando todo este barrio alumbrado. Venderemos en 80 mensualidades, sin interés, no á tanto la vara, sino á tanto por mes el lote, con base de 6 pesos mensuales por lote. Con títulos perfectos y libres de todo gravamen.

El **domingo 5 de junio**, á la 1.30 de la tarde, venderemos sobre los terrenos estos 380 lotes, de una situación excepcional y atrayente, pues se encuentra encerrada esta tierra dentro de localidades muy importantes, que le darán impulso y valorización: Liniers que será cabecera de los eléctricos subterráneos, los talleres del ferrocarril del Oeste, Caseros y Santos Lugares, con los grandes talleres del ferrocarril Pacífico y por último la estación Villa Real, magnífico edificio recién concluído y que dista 5 cuadras de la Villa de los Patricios. **No hay más** desembolso que dos mensualidades de garantía en el acto del remate y una al escriturar, entrando en posesión en seguida del terreno y abonándose las mensualidades siguientes en el Banco de Galicia y Buenos Aires. Nuestra comisión de 2 o/o es á cargo de los compradores, tren expreso gratis de Retiro á la una en punto, planos, pasajes y más datos, San Martín 81.—Publio C. Massini y Ca.

En lo mejor de Belgrano. Tres lindos chalets, calle Freire 1.960, 68 y 74, frente á la estación del F. C. al Rosario, elegantes y modernos de altos, con jardines, edificados con materiales elegidos, muy buen barrio, á 50 varas de la plaza. El núm. 1960 mide 11.54 varas de frente por 63 varas de fondo, el núm. 1968 8.08 varas de frente por 63 varas de fondo, el núm. 1974 11.54 varas de igual fondo que los anteriores y constan de hall, sala, antesala, comedor, cuatro dormitorios y todas sus dependencias necesarias. Renta 230, 190 y 240 $ mensuales, respectivamente y su mejor elogio lo harán aquellos que los visiten de 2 á 4 p. m. Venta ad corpus, como judicial, por cuenta y orden de los herederos de don Juan Cañás, todos mayores de edad; base de cada uno 25.000 $ á pagarse 40 o/o al contado, 30 o/o á un año y pagadero por semestres adelantados y garantía hipotecaria. Dos de los chalets reconocen un contrato de locación siguiente: el número 1960 reconoce un contrato hasta el 31 Dbre. del corriente año y el número 1974 reconoce otro hasta el de octubre de 1910, con opción á otro más.

El **sábado 21 de mayo**, á las 3 de la tarde, en nuestra casa, San Martín 81, venderemos estos tres hermosos chalets ubicados en el punto más pintoresco de Belgrano. Escrituras ante el señor Romualdo Beninca-sa. Títulos perfectos. Pueden visitarse en todo momento solicitando una tarjeta en nuestra casa. Seña 8 por ciento. Comisión 2 por ciento. Más datos á nuestras oficinas.—Publio C. Massini y Ca. 50098 m11

Bulevar Suárez 447, entre Almirante Brown y Martín Rodríguez, adoquinado y tranvía al frente, barrio de gran porvenir y de gran renta. Mide 10 varas por 35. Ad corpus. Consta de un edificio de madera y cinc compuesto de 12 piezas, dos baños, dos w. c. y dos piletas, obras de salubridad, etc. Base, 13.000 pesos, á pagarse 40 por ciento al contado, 30 por ciento á un año y 30 por ciento á dos años con interés de 7 por ciento, pagadero por semestres adelantados y garantía hipotecaria. Venta como judicial, por orden de los herederos de don Juan Cañás, todos mayores de edad.

El **sábado 21 de mayo**, á las 3 de la tarde, en nuestra casa, San Martín 81, venderemos esta bien situada propiedad. Títulos perfectos. Escrituras ante Romualdo Benincasa. Seña, 8 por ciento. Comisión, 2 por ciento. Puede visitarse en todo momento. Más datos en nuestras oficinas.—Publio C. Massini y Ca. 50100 m11

Como judicial. Brandzen 456, entre Almirante Brown y Martín Rodríguez, muy buen barrio, muy comercial, adoquinado al frente, tranvías hacia todos rumbos, ubicación de grandes progresos y donde la propiedad produce alta renta. Dos terrenos, mide cada uno 12 varas de frente por 65. Venta con opción por cuenta y orden de los herederos de don Juan Cañás, todos mayores de edad. Sin base, á tanto la vara cuadrada y con opción, á pagarse 40 por ciento al contado, 30 o/o á un año y 30 o/o á dos años, con 7 o/o de interés por semestres adelantados y garantía hipotecaria.

El **domingo 22 de mayo**, á las 4 de la tarde, sobre los mismos terrenos, venderemos estos dos bien ubicados lotes que resultará un buen negocio para quien los adquiera. Títulos perfectos. Escrituras por ante Romualdo Beninca-sa. Seña, 8 por ciento. Comisión, 2 por ciento. Más datos y planos en nuestras oficinas, San Martín 81.—Publio C. Massini y Ca. 50099 m11

Como judicial. En la Boca. Casa Mar-tín Rodríguez 864 entre Brandzen y Suárez, á tres cuadras de la Rivera, calle adoquinada, tranvía eléctrico en la esquina. Mide 20 varas por 48.98, teniendo un martillo en centro de 4 varas 99 por 13,98 y en el contrafrente 14 varas 99. Ad corpus y consta de 24 piezas, dos baños, dos w. c., cuatro piletas, etc. Construcción de madera y cinc. Renta 260 $ mensuales. Base, 25.000 $. A pagarse 40 por ciento al contado, 30 por ciento á un año y 30 por ciento á dos años con interés de 7 por ciento, pagadero por semestres adelantados y garantía hipotecaria. Venta como judicial, por cuenta y orden de los herederos de don Juan Cañás, todos mayores de edad.

El **sábado 21 de mayo**, á las 3 de la tarde, en nuestra casa, San Martín 81, venderemos este importante establecimiento. Linda con los señores Carlos J. Rodríguez, Celestina O. de Funes y José Quiroga. Títulos perfectos. Seña, 8 o/o. Comisión, 2 o/o. Más datos y planos en nuestras oficinas, San Martín 81.—Publio C. Massini y Ca. 50323 m13

En Mar del Plata. Con frente al mar. La manzana 226, dividida en doce lotes de muy buenas dimensiones, á sólo dos cuadras de la plaza España y del balneario La Perla. Situación excepcional muy apropósito para la construcción de chalet. Con frente á los bulevares Independencia y Marítimo y calles Ituzaingó y Necochea, lo que vale decir en lo más compacto de la edificación de la hermosa ciudad balnearia. Venta sin base, á tanto la vara cuadrada, pagadero tercera parte al contado, tercer á seis meses y tercera á un año de plazo sin interés.

El **sábado 21 de mayo**, á las 3 de la tarde, en nuestra casa, San Martín 81, venderemos estos doce bien ubicados lotes. Títulos perfectos. Escrituras ante el señor Ramón L. Romero. Seña, 8 por ciento. Comisión, 2 por ciento. Más datos y planos en nuestras oficinas San Martín 81.—Publio C. Massini y Ca. 50097 m11

CAMPOS

En Santiago del Estero—4147 hectá-reas 28 áreas y 99 centiáreas de rico campo ubicadas en el departamento General Belgrano, muy próximo á los afamados campos Del Cielo. Rodeados de importantes colonias agrícolas, á seis leguas al sur de la estación Selva y al SO. de Hercilla, ferrocarril Central Argentino. Campos especiales para pastoreo y de muy buenas condiciones para agricultura.

Venta por la ínfima base de 3 $ la hectárea, para vender resueltamente.

El **sábado 21 de mayo**, á las 3 de la tarde, en nuestra casa, San Martín 81, venderemos este campo que hoy puede adquirirse por la cuarta parte de su valor real. Está medido y amojonado. Títulos perfectos. Seña, 8 por ciento. Comisión, 2 por ciento. Más datos y planos en nuestras oficinas.—Publio C. Massini y Ca. 49418 m1

Al sur de Córdoba, sobre Villa Mer-cedes. El establecimiento San Carlos, en región de la alfalfa (provincia de San Luis), 3889 hectáreas de riquísimo campo, á 3 1/2 leguas de Villa Mercedes y 35 cuadras de la estación Vizcacheras, del F. C. Pacífico, rodeado de grandes establecimientos, totalmente alfalfado. Dividido en 9 potreros, todos cercados con muy buenos alambrados; tiene rica agua de 2 á 6 metros en todo el campo; la población principal consta de 6 piezas de material, con pisos pinotea, cielos rasos, aguas corrientes, galpones, casa para peones, varios puestos, gran quinta de árboles frutales y forestales, 3 molinos, tanques australianos, 600 hectáreas alfalfadas y toda clase de mejoras; una estancia completa. Recomendamos se visite, lo que puede hacerse bien fácilmente por Villa «Mercedes, donde el señor Juan C. Vasconi acompañará á los interesados hasta el campo en venta. Base bajísima, 60 pesos la hectárea, á pagarse en las siguientes formas: El comprador se hará cargo, á estilo de plaza, de 40.000 cédulas nacionales, de una hipoteca por 156.994 pesos, en 4 pagarés, á uno, dos, tres y cuatro años, al 7 o/o, venciendo el 1o. el 31 de marzo de 1911 y el excedente sobre estas deudas lo podrá abonar una mitad al contado y la otra á un año de plazo, con 7 o/o.

El **miércoles 8 de junio**, á las 3 de la tarde, en nuestra casa San Martín 81, venderemos este importante establecimiento. Linda con los señores Carlos J. Rodríguez, Celestina O. de Funes, S. Veliz, Francisco Funes y José Quiroga: Títulos perfectos. Seña, 8 o/o. Comisión, 2 o/o. Más datos y planos en nuestras oficinas, San Martín 81.—Publio C. Massini y Ca. 50323 m13

Arturo Barros & Ca.

SAN MARTIN 50

Sucursal en Lomas de Zamora, Avenida Meeks 150, á cargo de Eduardo Casaravilla Vidal. Atiende de 9 á 12 a. m. y en la casa principal de 2 á 4.

San Juan 2345

San Juan 2345. Gran terreno en la parte culminante de la Avenida comercial del sur. En una ubicación importantísima al lado de 62 Ríos de asombroso movimiento, donde un edificio moderno debe producir alta renta porque allí existen todos los recursos de los grandes centros y en la que igualmente tiene asegurada una vida próspera la establecimientos comerciales que necesitan locales espaciosos. La transformación del bulevar S. Juan causa admiración; allí han surgido en poco tiempo valiosas construcciones y difícilmente podrá encontrarse de Entre Ríos á Rioja un terreno de las condiciones del que ofrecemos en venta. Mide 24v73 de frente por 74v94 en un costado, 73v20 en el otro y 22v83 en el contrafrente, ó sea una superficie de varas 1734.22 cuadradas. Doble línea de tranvías, radio de cloacas y aguas corrientes y establecimientos bancarios inmediatos. Base, 60 $ la vara cuadrada. Mitad al contado, cuarta parte á seis meses y cuarta parte á un año con pagarés hipotecarios por los plazos, al 7 por ciento de interés.

El **domingo 22 de mayo**, á las 4 de la tarde, en el mismo terreno. Los galpones que en él existen no entran en la venta. Título perfecto. Seña, 8 por ciento. Comisión, 2 por ciento. Informes, San Martín 50.—Arturo Barros y Ca. 50062 m11

F. C. RAMOS y Ca.

MUEBLES

El sábado 21 de mayo, se rematan to-dos los muebles de la casa calle Piedras 985, por orden de su dueño.

Piano, juego de sala, cortinados, araña de bronce, columnas, antesala, juguito marquise, escritorio, caja de hierro, juego de cuero, cuadros al óleo, comedor, sillas de vaqueta, lozas, metales, cuadros, dormitorio Luis XV, dosel, plantas, cuarto de baño, lavatorio, vestíbulo lindo juego, macetas y demás objetos. Comisión, 10 por ciento al comprador. 34131 920

José M. de Yriondo y Ca.

ALFOMBRAS

100 alfombras de Smyrna, hechas á mano, por cuenta de una importante casa.

El **sábado 21 de mayo**, á las 2.30 de la tarde, se rematarán en nuestro patio, San Martín 153.—J. M. de Yriondo y Ca.

HOY

ELEGANTÍSIMOS Y RICOS

MUEBLES FRANCESES

Obras de arte

Adornos

Servicios de Christofle

ARAÑAS Y LÁMPARAS Á LUZ ELÉCTRICA

Y 12 ALFOMBRAS DE SMIRNA

HOY VIERNES A LAS 4 DE LA TARDE

EN BARTOLOME MITRE Núm. 530

GUERRICO & WILLIAMS

51186 120

GUERRICO & WILLIAMS

MUEBLES

HOY

Part del mobiliario

que adorna la casa habitación

Cangallo 861

HOY Viernes á la 1 del día

Guerrico & Williams

51183 120

Parte del mobiliario que adorna le casa-habitación Cangallo 861. Buen juego de sala Luis XV de nogal y velours de Gène, banqueta, mueblecito nogal, mesas consolas con espejo, lámpara pie, araña bronce luz eléctrica, alfombrados de Smyrna y tripe, cortinados felpa, stores, brisse bise, sofá, sillones y sillas Smyrna, sillas nogal y marroquín, gran araña de comedor 22 luces, buen billar completo, araña billar, reloj chimenea, macetas con pie mayólica, percha vestíbulo nogal, sillas nogal, roperos nogal y roble, lavatorio id, mesas de luz, costurero, mesa de operaciones, depósito cobre, lavatorios para aguas corrientes, saleuandras, bidets, estante libros, escritorio, bombas zaguán, alfombra escalera, etc.

El **viernes 20 de mayo**, á la 1 de la tarde. Exposición el jueves de 9 a. m. á 6 de la tarde. Comisión, 10 por ciento.—Guerrico y Williams. 50862 m1

Importados: elegantísimos y ricos muebles franceses, obras de arte, adornos, servicios de Christofle, arañas y lámparas eléctricas, ricas alfombras de Smyrna, preciosos juegos de salones y salas Luis XIV, Luis XV y Luis XVI de madera tallada y dorada forrados en Aubusson y ricos lampas de seda, elegantes Bergéres Luis XIV con almohadones amet forradas en seda, regia cómoda de caoba, bronces cincelados y mármol modelo Marie Antoniette del museo del Louvre, espléndidas mesas escritorio de caoba, palo rosa y bronces cincelados cubiertos de marroquín, bahut Luis XIV con panneaux, vernis Martí, biombos dorados, forrados en seda con grabados antiguos, preciosas mesas de centro madera tallada y dorada Luis XV y Luis XVI, elegantes vitrinas Luis XV y Luis XVI de palisandro, bronces cincelados y panneaux Vernis Martin, sillones y sillas de madera tallada y esterilla dorada, banquetas idem, preciosas tas id, preciosas cómodas media luna de citronnier, id de caoba y palo rosa, elegantes jardineras Luis XVI de madera tallada y esterilla dorada, mesas de juego media luna y cuadradas de citronnier, mesas de bridge, preciosas arañas de cristal y bronce, apliques id, plafonniers y linternes de bronce con pelits carreaux, elegantes armas Louis XVI Amour et Fleurs, ricos servicios de Christofle para 18 personas, cada servicio en estuche se compone de 237 piezas, hay tres modelos, Trianon, Chrysanthemos y Japonés, preciosos bustos de mármol de Carrara, grupos, estatuas y estatuitas de biscuit, elegantes lámparas de mesa de bronce con sujets biscuits, cajas de porcelanas de Sevres, adornos de Saxe, doce ricas alfombras de Smyrna claras y obscuras de la mejor calidad, miden 4.57 por 3.08 4.30 por 2.92, 4.20 por 3.04, 4.15 por 3.09, 4.04 por 2.95, 3.94 por 3.03, 3.90 por 3.04, 3.60 por 2.80, 3.23 por 2.11, 3.05 por 2.13, 3.03 por 1.96, y 2.90 por 2.10; ricos juegos de escritorio compuestos de sofá y dos cómodos sillones forrados en cuero Navane, pedestales, etc. Comisión, 10 por ciento. Guerrico y Williams. 50419 m14

Mackinlay & Ca.

Judicial—Rematarán por orden del juez de primera instancia en lo civil, doctor Nicanor González del Solar (hijo), secretaría Arroten Molina, y como perteneciente á la testamentaría de don Juan Ignacio Echeverría.

El **viernes 20 de mayo**, á las 4 de la tarde, la propiedad situada en la calle San Juan número 1632, compuesta de sala, 2 habitaciones en barro, una de madera, cocina id, w. c., etc. Edificada en un terreno de 8.816 metros de frente al norte por 28.578 metros de fondo al sur. Tasada en 27.500 pesos. Base de venta, 2/3 partes, ó sea, 18.333.33 pesos. La propiedad está afectada por el ensanche de la calle San Juan. Seña, 8 o/o y 2 o/o de comisión á cargo del comprador. Datos á nuestro escritorio, San Martín 92. 50163 m12

S. A. CREMONA

Propiedad altos y bajos, frente al bulevar Belgrano, números 5615 al 17, barrio cuya fisonomía se transforma rápidamente, tiene cloacas, gas, luz eléctrica, aguas corrientes y tranvía doble vía á su frente. Mide 12.12 varas de frente por 44.88. Ad corpus. Construcción de primer orden, frente pintado al óleo. Cada casa consta de sala, 3 dormitorios, comedor, vestíbulo, patios, fondo, pisos pino tea, celosías, yeso, escalera mármol, cancel; cloacas, aguas corrientes, gas, etc. Renta anual 5300 $. Base, 35.000 $, mitad al contado y mitad á 6 meses con 8 o/o de interés y pagaré hipotecario.

El **domingo 22 de mayo**, á las 3.30 de la tarde, sobre la misma, por ausentarse su dueño de país. Visítese de 2 á 4 p. m. Títulos perfectos. Seña 8 o/o. Comisión, 2 o/o. Informes, San Martín 367.—S. A. Cremona. 50700 m10

Francisco Cosentino

En Juárez, 64 remate-feria. En mis instalaciones de dicho pueblo.

El **domingo 29 de mayo**, á la 1 de la tarde. Recomendo el arribo de las consignaciones antes del 22 del corriente, si es posible, para los fines de la propaganda. Escritorio, Alsina número 114, Juárez.—Francisco Cosentino. 50439 11 14

DIAZ & SOUZA

Pasado mañana

La gran Venta en Manzanares F.C.P.

490 LOTES Y 56 QUINTAS

Sobre el andén de la estación. A sólo 1 hora y 20 minutos de la capital.

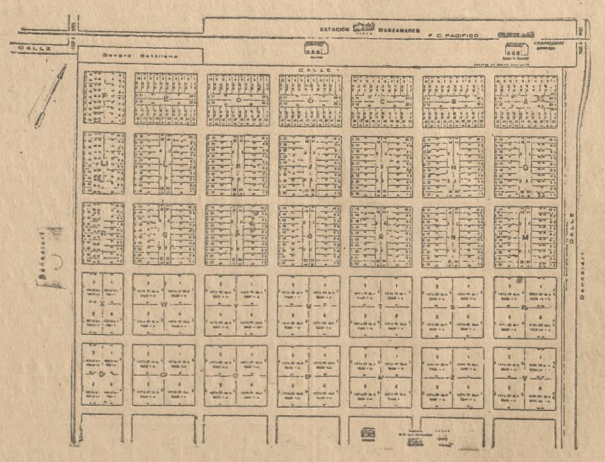

Base $ 1.90 por mes el lote y $ 4 las quintas

EN 80 MESES, SIN INTERES

EL DOMINGO 22 DE MAYO, á las 12 m.

Con escrituras y posesión inmediatas. Almuerzo campestre y tren gratis de Retiro (nueva) á las 10 de la mañana, parando en Palermo, San Miguel, Arroyo Pinazo, Derqui y Pilar. Planos y boletos, 25 de Mayo 159.

DIAZ & SOUZA.

MAÑANA

3 PETITS HOTELS PRIVE

EN BELGRANO

Freire 1960, 68 y 74, entre Sucre y Echeverría. Como judicial, por cuenta y orden de los herederos de don Juan Cañás, todos mayores de edad.

RENTA $ 230, 190 y 240 RESPECTIVAMENTE

FREIRE 1960

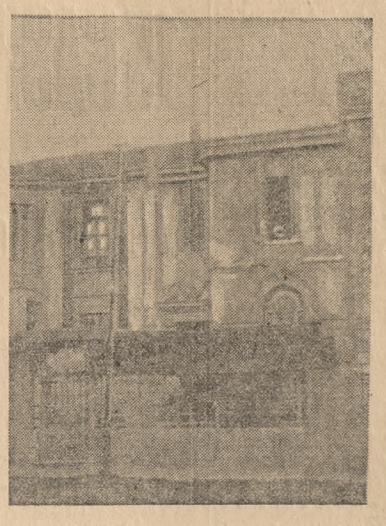

FREIRE 1968

FREIRE 1974

BASE $ 25.000 CADA UNO

40 o/o al contado, 30 o/o á un año y 30 o/o á dos años, con 7 o/o.

MAÑANA á las 3 p. m. en nuestra casa San Martín 81

PUBLIO C. MASSINI & Ca.

51164 120

Carlos Olmi

Judicial—Una venta excepcional—

A plazos. El palacio central de la metrópoli. En plena City. Sobre la calle únicamente aristocrática, de prestigios inamovibles, es decir, sobre la calle Florida, esquina á la de Tucumán. Se trata de la mansión que habitó el gran estadista doctor Bernardo de Irigoyen. Ubicación privilegiada. Tiene dos cualidades que raramente se vinculan: está, por una parte en pleno mundo de los negocios, y, por la otra, en la misma planta aristocrática de la capital. No ha salido á la venta durante estos últimos tiempos, una propiedad en plena City, en condiciones tan excepcionales de ubicación, área y construcción, como la que hoy se ofrece. Los que busquen una residencia señorial, los capitalistas que persiguen inversiones de interés lujoso y al amparo de todo riesgo, deben visitar esta gran propiedad y estudiar el interesante negocio que representa. Para oficinas nacionales, bancos, compañías ó otros, se presta admirablemente el palacio que ofrecemos. El edificio se levanta sobre 1191 metros 41 decímetros cuadrados (1588.54 varas cuadradas), cuyas medidas y detalles de distribución son como sigue:

MEDIDAS—29 metros 55 centímetros de frente á Florida por 25 metros 80 centímetros á Tucumán, con un martillo de norte á sur de 15.01 por 29.75 metros en el costado sur, teniendo en el costado opuesto, ó sea el norte, un fondo de 55.40 metros, con un contrafrente de 14.33, lo que arroja un total de 1191 metros cuadrados con 41 decímetros cuadrados, según planos que tenemos á disposición de los interesados. Venta ad corpus, con lo más ó lo menos que resulte entre muros.

DETALLES

PLANTA BAJA—La esquina Florida 601 y Tucumán, está ocupada desde hace muchos años, por la «Singer Sewing Machine Co.» Es un amplio almacén con grandes vidrieras, sótanos con pisos de portland y todas las oficinas necesarias. Construcción sólida y á todo costo. El otro almacén, designado con el número 625, está ocupado por el comercio de calzado del señor Castelucci. Es un amplio local con sótano y todas las oficinas necesarias. Ambos locales están alquilados sin contrato. Corresponde el número 621 á la entrada del palacio.

PLANTA BAJA—Dos salones, una antesala, 10 dormitorios y un amplio cuarto de baño completo. Para el servicio, hay todas las dependencias necesarias. En el fondo, circundando el jardín, una galería de mosaicos con zócalos de mármol.

PLANTA ALTA—Una amplia y cómoda escalera de mármol de Carrara, da acceso á la planta alta, donde están convenientemente distribuídos los salones y demás habitaciones del palacio. El gran salón de recepción de 29 metros de largo, sobre la calle Florida, es único, en plena City aristocrática.

Sigue el amplio comedor, con capacidad para 60 personas, dos salones, escritorio, 9 dormitorios, dos amplios cuartos de baño y 4 habitaciones con oficinas necesarias para el servicio. La gran cocina con económica, tiene capacidad para 60 personas.

OTROS DETALLES—Toda la construcción del palacio es sólida, hecha á todo costo. Herrajes y carpintería de primer orden, mosaicos extranjeros y empapelados selectos. Hermosas galerías en la planta alta y bajas. Amplias escaleras, independientes, para la familia y servicio. Decoraciones severas, tapices de alto precio y elegantísimos, soberbios artefactos á gas y luz eléctrica, estatuas, etc.

Todos estos regios adornos, que por sí solos representan fuertes sumas, entran en el edificio por el precio de base—850.000 $—con que sale á la venta la propiedad.

Venta judicial por disposición del señor juez en lo civil, doctor Andrés Baires, secretaría del doctor Felipe M. Amoedo, en la testamentaría del doctor Bernardo de Irigoyen.

CONDICIONES DE VENTA—Base, 850.000 pesos. 8 o/o de seña en el acto del remate, 32 por ciento al firmar las escrituras, 30 o/o á un año y 30 o/o á dos años de plazo, contados desde el día del remate, con pagaré hipotecario é interés del 7 o/o anual, pagaderos por semestres adelantados, debiendo el comprador firmar pagarés singulares proporcionales á la parte que corresponde á cada heredero.

El **lunes 23 de mayo**, á las 3 de la tarde, en nuestro hall, Reconquista 358.

Los títulos pueden ser examinados en la secretaría del doctor Amoedo. Con el propósito de evitar retardos en la escrituración, se establece como condición del remate, que toda objeción sobre el título dará derecho á los vendedores á atenderla ó á desistir de la venta, devolviendo la seña al comprador.

El palacio puede visitarse todos los días de 1 á 5 p. m., con una tarjeta de nuestra casa. Más datos: Carlos Olmi, Reconquista 353. La comisión del 2 o/o es á cargo del comprador. 47517 a23

Carlos Olmi & Ca.

En la Pampa Central. Con cédulas— 12.500 hectáreas en la sección 24, fracción A, lotes 12 y 13, libres para agricultura, con agua de 5 á 10 metros. Venta en dos lotes, 10.000 hectáreas del lote 13 con 25.000 cédulas K y 2500 hectáreas en el ángulo SE. del lote 12 con 6250 cédulas K. Base, 4.50 $ la hectárea. Los ferrocarriles en proyecto de Bahía Blanca á San Rafael y de Acha á Antiguo atraviesan las dos fracciones que ofrecemos. La Compañía á sea el centro importante de la sección 24, con autoridades constituídas está próxima á estos campos los que son muy visitados por el comercio ganadero chileno.

El **lunes 23 de mayo**, á las 3 de la tarde, en nuestro hall, 358 Reconquista. Seña, 8 por ciento. Comisión, 2 por ciento á cargo del comprador. Hay planos.—Carlos Olmi y Ca. 50063 m11

Rodolfo Collet

En Flores—En el centro del barrio aristocrático, á dos años de plazo, 2 lindísimos lotes de ideales dimensiones. A cinco cuadras de la plaza de Flores y de la iglesia; á tres cuadras al sur de la avenida Rivadavia y á una de Provincias Unidas. Calle Convención (con adoquinado pago), entre Ferrocarril y Camacuá. En el paraje preferido y rodeado de preciosas construcciones. Mide cada lote 10 varas de frente al Sur por 43.23 de fondo. Venta decidida por liquidación de negocios. Base, $ 15 moneda nacional la vara cuadrada. Pagaderos 20 por ciento al contado, en el acto de escriturar y el 80 por ciento en cuatro cuotas iguales, á seis, doce, diez y ocho y veinticuatro meses de plazo, con garantía hipotecaria y 7 por ciento de interés. El remate tendrá lugar sobre los mismos.

El **domingo 22 de mayo**, á las 2 p. m. Títulos perfectos. Seña, 8 por ciento. Comisión, 2 por ciento. En caso de resultar dos compradores, las escrituras serán otorgadas por el escribano señor Alberto Biardo, Avenida de Mayo 665.—Planos y datos, San Martín 142.—Rodolfo Collet. 48520 m8

Como judicial—Chacrita en Lobos— A diez cuadras al sudoeste de la estación General Zapiola, F. C. S., compuesta de 15 hectáreas de frente al camino real, alambrada por sus cuatro costados y con cercos de ciruelina. Montes de varindos frutales de rica clase y añosa arboleda forestal. Casa de material con tres piezas y tres ranchos, techos de cinc, galpón de 6 por 16 metros, de cinc y pino de tea, pozo, etc. Está ocupada por los dueños y es conocida por Van Veen. Venta obligada por división de un condominio, entre los herederos mayores de edad de la testamentaría de doña María Basterot de Van Veen. Base, 7000 pesos moneda nacional. El remate tendrá lugra, en mi casa, San Martín 142, Buenos Aires.

El **viernes 20 de mayo**, á las 3 p. m. Linderos: al norte, chacras 702; al este, calle por medio la 713; al oeste, calle también por medio la 711 y al sur los herederos de doña Rosa Tores. Para visitarla por la estación Zapiola cualquier cochero la conoce. Títulos perfectos. Las escrituras se otorgarán por el escribano señor J. A. Igarzún, Cangallo 586, en donde se encuentran los títulos. Seña, 8 por ciento. Comisión, 2 por ciento. Datos y planos, San Martín 142.—Rodolfo Collet. 48516 m8

En Floresta— En 40 mensualidades, sin interés, entre las avenidas Provincias Unidas y Directorio. Una preciosa esquina dividida en siete lotes chicos, calle Tapalqué y Pieres, á dos cuadras al sur de Provincias Unidas (con tranvía á 10 centavos de plaza de Mayo) y á 30 varas de la Avenida Larrazábal, adoquinada. En un barrio esencialmente comercial que progresa rápidamente, rodeado de edificación moderna y con tranvías en todas direcciones. Siete lotes de dimensiones especiales, entrando una linda esquina. Base, 2 $ la vara cuadrada. El remate tendrá lugar sobre los mismos terrenos

El **domingo 22 de mayo**, á las 3 de la tarde. Unico desembolso, dos mensualidades en el acto del remate y dos al retirar la libreta. Las escrituras se otorgarán inmediatamente por ante el escribano señor Silvio Ubiotegui, calle Bartolomé Mitre 441. Títulos perfectos. Comisión, 2 por ciento. Planos y datos San Martín 142.—Rodolfo Collet. 50656 m1

Emilio E. Raffo

En Urquiza—18 hermosos terrenos en el paraje más alto de esta parroquia. Avenida de los Constituyentes, calles Guanacache, Cullen y Belgrano, es decir, á 50 varas del adoquinado y del tranvía del Anglo número 96. Su base, á tanto por mes el lote, en 80 mensualidades, sin interés, con título y posesión inmediata.

El **domingo 22 de mayo**, á las 2 de la tarde, en los mismos terrenos.

Dos mensualidades en el acto del remate como seña, más la comisión del 2 por ciento, cuatro más al escriturar dentro de los treinta días por ante el escribano señor Miguel Vadell, escribanía Varangot, Avenida de Mayo 651, las restantes del 1o. al 15 de cada mes en el Banco Francés del Río de la Plata.

Informes y planos, Chacabuco 75.—Emilio E. Raffo. 50347 m17

BACIGALUPPI y RUA

Casa central

AVENIDA DE MAYO 672 al 682

BUENOS AIRES

Flores, Rivadavia 6624; Belgrano, Cabildo 1465; Almagro, Rivadavia 4103; Villa Devoto, Gualeguaychú esq. Morán; Barracas, Avenida Montes de Oca 1709-15; Mar del Plata, San Martín 269; y Rosario de Santa Fe, Córdoba 820.

En Villars, F. C. Prov. de Buenos Aires 450 terrenos de 300 á 6800 varas cuadradas. En 30 heses, sin interes. Base, 1 $ por mes el lote. Dan frente al bulevar del ferrocarril y al camino real de Marcos Paz á Las heras. Magníficamente ubicados, calle por medio con la estación y sus grandes talleres. A una hora de la capital y en el pueblo llamado á ser el principal de la línea por la importancia de sus empalmes á Rosario de Santa Fe y Villegas.—Bacigaluppi y Rúa. R. 1424.

El **domingo 12 de junio**, á las 2. 50051 m11

Para garages, cocherías ó establecimientos análogos, moderno edificio, construido en un todo de acuerdo con las ordenanzas municipales. Calle Yatay entre la Avenida Díaz Vélez, con doble vía de eléctrico y la calle Potosí. Mide 10 por 63.74 varas. Base, 20.000 $, de los que pueden quedar 15.000 $ en hipoteca con el 8 por ciento de interés. Sólido edificio compuesto de un espacioso salón á la calle, con piso de asfalto, dos buenas habitaciones con pisos de tea, un espléndido galpón-depósito de 10 por 40 varas, con piso de asfalto y techo de cinc, sobre armazones de hierro, cocina y w. c. con lluvia é instalación de oloacas, calle sancha con adoquinado y frondosa arboleda. Las avenidas Ro de Janeiro y Corrientes están muy próximas lo mismo que el gran Parque del Centenario, dentor de cuya zona de influencia se encuentra. Visítese, llaves al lado No. 880. Más datos, Avenida de Mayo 672|82.—Bacigaluppi y Rúa.—R. 1474.

El **domingo 22 de mayo**, á las 3 50702 m15

En el bulevar Río de Janeiro, entre la Avenida Díaz Vélez y Potosí. Dos espléndidos terrenos de dimensiones y ubicación excepcional para levantar el edificio de gran renta. Miden 10 por 63.50 varas cada uno. Base, 15 $ la vara cuadrada. Estando situados sobre uno de los bulevares más conocidos de la capital, amplio, con adoquinado, tranvías y casi locando al Parque del Centenario, creemos innecesario entrar en otros pormenores de estos terrenos que se recomiendan por sí solos. Más datos, Av. de Mayo 672 al 82.—Bacigaluppi y Rúa.

El **domingo 22 de mayo**, á las 3 50842 m17

En Belgrano. Terreno central á una cuadra de la Avenida Cabildo, calle Obligado entre Olazábal y Blanco Encalada. Base, 12 $ vara cuadrada, con gas, luz eléctrica, aguas corrientes y adoquinado pago en su frente. Mide 10 por 45 varas. A dos cuadras de la iglesia, plaza y municipalidad, ó sea en el paraje más elegante de la parroquia, único terreno en esa cuadra sin edificar y completamente rodeado de buenos edificios. Recomendamos visiten ese paraje por ser uno de los más preferidos por la gente que sabe vivir. Planos á Avenida de Mayo 672|82 ó sucursal Belgrano, Cabildo 1435.—Bacigaluppi y Rúa.—R. 1478.

El **domingo 22 de mayo**, á las 3 50704 m15

En Palermo. Casa bien construída. Honduras 2138 entre Carranza y Argibel. Base, 6500 $. A plazos. Mide 10 por 42 varas. Consta de edificio de tres habitaciones, cocina, w. c., pisos tea, cielos rasos de yeso, galería, carpintería moderna de cedro, mosaicos, agua y gas corriente, gas. Barrio muy poblado y donde la propiedad produce buena renta. A cinco cuadras de la Avenida Santa Fe y dos de Rivera, ambas con eléctricos á todos rumbos. Visítese. Datos á Avenida de Mayo 672|82 ó sucursal Belgrano, Cabildo 1435.—Bacigaluppi y Rúa.—R. 1456.

El **domingo 22 de mayo**, á las 3 50705 m15

Triunvirato y Dorrego, á una cuadra de esas importantes avenidas. La ideal esquina dividida en dos lotes. A metros, midiendo de 10 á 19 varas, 8 $ v. c. Mitad de 30 á 32 varas. Hasta 18 meses, sin interés. Barrio completamente poblado y rodeado de eléctricos á todos rumbos y muy corta distancia del parque Los Andes. Planos á Avenida de Mayo 672-82 ó sucursal Belgrano, Cabildo 1435.—Bacigaluppi y Rúa. R. 1459.

El **domingo 22 de mayo**, á las 3.30. 50706 m15

En Villa Devoto. Tres recomendables esquinas frente á la parada del eléctrico Lacroze, Avenida Tres Cruces y á una de la del Tejar. En 60 mensualidades, sin base, calles Navarro y Condarco, con superficies que varían de 388.20 á 752 varas cuadradas. Como ubicación es inmejorable, á un paso de la Avenida Tres Cruces, á cuatro cuadras de la Avenida San Martín, adoquinada y con doble vía de eléctricos del Anglo-Argentino en breve y en una zona que diariamente se construyen infinidad de casas modernas. Seña, seis mensualidades en el acto del remate, más el 2 por ciento de nuestra comisión y seis mensualidades más al escriturar en seguida, ante el señor González Iraní. Pídanse planos á Avenida de Mayo 672|82. Sucursal Villa Devoto.—Bacigaluppi y Rúa.—R. 1470.

El **domingo 22 de mayo**, á las 4 50707 m15

En Villa Lynch, á plazos. Buena casa-habitación á 2 cuadras de la parada del tranvía eléctrico y en barrio completamente edificado, calle Viena entre Mayobre y Beázley. Base 3800 pesos. Compuesta la propiedad de dos dormitorios, baño, cocina, pieza para servicio y w. c., patio de mosaico, galería, buena carpintería, cielos rasos de yeso y en una palabra, provista de todos los detalles que puedan desearse, mitad al contado y el resto á 6 y 12 meses, sin interés. Más datos á Bacigaluppi y Rúa, 672 Avenida de Mayo 632.—R. 1462.

El **domingo 22 de mayo**, á las 2 de la tarde. 50920 m18

---

36 lotes en Flores, en 80 mensualida-des, sin interés. Base, 10 $ por mes el lote, frente á las importantes calles Sánchez, Terrero, San Matías y Camarones, ó sea á sólo una cuadra de las dos grandes arterias del norte, Avenidas San Martín y Bella Vista, las cuales con sus líneas de eléctricos y adoquinadas valorizan grandemente á estos terrenos que ofrecemos en venta, los que dado sus dimensiones excepcionales, se prestan para edificar la modesta casa como la amplia propiedad de renta y especialmente el gran establecimiento industrial, siendo ya esa la zona más comercial de este centro, á más la edificación moderna ha elegido como punto estratégico ese paraje, por reunir todos los alicientes de las buenas ubicaciones; los terrenos lindan con una notable edificación y se encuentran todos alambrados y con su correspondiente puerta, siendo por consiguiente esto la mejor recomendación que puede hacerse de ellos. Condiciones de venta: tres mensualidades en el acto del remate como seña y el 2 o|o de nuestra comisión y tres más á la entrega de la libreta y títulos definitivos otorgados ante el escribano Severo Crespo; las mensualidades subsiguientes se abonarán del 1o. al 10 de cada mes en el Banco Alemán Trasatlántico, calle Reconquista esquina B. Mitre. Posesión inmediata, lotes amojonados y dentro de líneas municipales. Más datos, Rivadavia 6624.—Bacigaluppi y Rúa.—R. 1403.

El **domingo 22 de mayo**, á las 3 51115 m10

---

110 lotes con diez esquinas, en 48 mensualidades, sin interés. En Floresta, con frente á las avenidas Bahía Blanca y Maldonado y calles Monte Egmont, Monte Dinero, San Julián, San Matías, Camarones y Médanos. Base, 2.50 $ la vara cuadrada. Superficies desde 200 á 500 varas cuadradas. Lindan con la importante fábrica de fósforos La Unión, donde trabajan miles de obreros y lo que contribuye á dar mayor vida y movimiento á este barrio ya populoso por su densa población. Están á siete cuadras al norte de la Avenida Rivadavia, á igual distancia de la estación Vélez Sársfield, del ferrocarril Oeste, cuya empresa será la primera en entrar con sus trenes eléctricos subterráneos hasta la plaza de Mayo, ventaja enorme en los medios de transporte que significa economía de tiempo y de dinero y que hay que agregarla á las múltiples líneas de tranvas que hoy ligan esta espléndida zona con el resto del municipio. Están también sobre el mismo centro de Floresta. A cuatro cuadras de la plaza ó iglesia y sobre la Avenida Avellaneda, con doble vía de eléctrico. Atendiendo á la ínfima base de 2.50 pesos la vara cuadrada fijada para la venta, al plazo de 48 mensualidades, sin interés y á la orden terminante que tenemos de liquidar por cualquier oferta que exceda dicha base, no vacilamos en aconsejar que se visiten los terrenos antes del remate para adquirir la convicción de que este negocio ofrece los mejores alicientes á los compradores. Se exigirán tres mensualidades en el acto del remate (más el 2 o|o de comisión), otras tres mensualidades dentro de los 15 días que se abonarán en nuestra casa y las subsiguientes del 1o. al 10 de cada mes, en el Banco Nuevo Italiano, empezando en julio próximo. Las escrituras definitivas se otorgarán en seguida de la venta por ante el escribano señor Eusebio Jiménez, Victoria 557, dándose la posesión de los terrenos inmediatamente. Planos, informes y más datos á nuestra casa central, Avenida de Mayo 672|82 ó sucursal Rivadavia 6624.—Bacigaluppi y Rúa.—R. 1453.

El **domingo 5 de junio**, á las 2.30. 49915 m10

MUY IMPORTANTE

Para demostrar la importancia extraordinaria que van á tomar las tierras que ofrezco en venta, hago conocer al público que la Cámara de Diputados de la Provincia, en su sesión de fecha 13 del corriente, aprobó por unanimidad el proyecto para la explotación de la remolacha al ingeniero Sr. Pedro Richieri, cuya fábrica, como es sabido, se instalará en FLORENCIO VARELA, en terrenos de propiedad del doctor Vatteone, frente mismo á los que ofrezco en venta.

ANTONIO OTERO

RIVADAVIA 767, y FLORENCIO VARELA

En FLORENCIO VARELA

"VILLA JUANITA"

PROXIMAMENTE 56 TRENES DIARIOS

200=LOTES=200

De 2.000 á 5.000 v. c. cada uno — EN 80 MENSUALIDADES

EL DOMINGO 22 DE MAYO, A LAS 2 P. M.

TREN GRATIS A LA 1.10

34032 320

CAMPOS

En Gorchs, ferrocarril Sur, partido General Belgrano. 10 chacras de 5 á 6 hectáreas. Situadas á pocas cuadras de la estación. Tierra alta y fértil, actualmente sembrada de maíz, pero libre de contrato. Sin base. El campo está alambrado, siendo éste por un costado propio del ferrocarril Sur y por los otros medianeros. Linda con la vía del ferrocarril Sur á la altura del kilómetro 134; con el camino real á las Flores al Monte y con Capurro, Fontana y Nicves. Escrituras por ante el señor Piedrabuena, en el pueblo del Monte (ferrocarril Sur). Más datos Avenida de Mayo 672-82.—Bacigaluppi y Rúa. R. 1475.

El **domingo 5 de junio**, á las 2 p. m., en Gorchs, en la casa de negocio del señor Villamón. 50703 m15

A. Recio y Cía.

JUDICIAL

1|2 CUADRA DEL BULEAR CALLAO

Viamonte 1740 al 1742, á media cua-dra del bulevar Callao é iglesia del Salvador. Casa antigua en un terreno que por sus dimensiones y ubicación debe ser destinado á edificar en él una gran propiedad de renta en la seguridad de poder obtener el máximo de producción.

Orden del señor juez de lo civil doctor Emilio Giménez Zapiola, secretaría José María Gutiérrez. Testamentaría de don José Cotella.

Base de venta 60.980.26 $, ó sea las dos terceras partes de su tasación.

El **martes 24 de mayo**, á las 3 de la tarde, en la misma propiedad.

Mide 8.66 metros de frente por 58.45 metros en el lado este, 58.91 metros en el costado oeste y 8.66 metros en el contrafrente.

Consta de tres piezas, salón á la calle y dos habitaciones altas, con balcón á la calle.

Por mandato judicial las escrituras se extenderán por ante el escribano don Bartolomé Parodi, pudiendo los interesados ver los títulos en la secretaría de don José María Gutiérrez.

Seña, 8 por ciento. Comisión, 2 por ciento. Informes San Martín 367.—A. Recio y Ca. 49097 m5

JUDICIAL

ENTRE BULEVARES

Casa Guardia Vieja 1262, á 1 y 1|2 cuadras de los bulevares Corrientes y Triunvirato y á igual distancia de la Avenida Río de Janeiro, puntos de gran comercio y rodeados de medios de comunicación, lo que unido á las dimensiones del terreno hacen una propiedad muy recomendable.

Orden del señor juez de lo civil doctor Emilio Giménez Zapiola, secretaría José María Gutiérrez. Testamentaría de don José Cotella.

Base 10.541.03 $, ó sea las dos terceras partes de su tasación.

El **martes 24 de mayo**, á las 4 de la tarde, en la misma propiedad.

Mide 10.68 metros de frente por 60.62 metros de fondo.

El edificio se compone de sala con ventanas á la calle, tres dormitorios, comedor que cuadra al patio, cielos rasos de yeso, pisos de pino de tea, escalera de mármol, mosaicos y frutales en el fondo, etc.

Por mandato judicial las escrituras se extenderán por ante el escribano don Bartolomé Parodi, pudiendo los interesados ver los títulos en la secretaría de don José María Gutiérrez.

Seña, 8 por ciento. Comisión, 2 por ciento. Informes San Martín 367.—A. Recio y Ca. 49098 m5

JUDICIAL

1 1|2 cuadra de la Avda. Río de Janeiro

Guardia Vieja 1252, dos terrenos con parte edificado entre Pringles y Rawson. Son de dimensiones ideales para construir en ellos ya sea la casa-habitación como de renta. Distan una y media cuadras de los bulevares Corrientes y Triunvirato y á igual distancia de la Avenida Río de Janeiro, contando con todos los medios de movilidad dignos del barrio.

Orden del señor juez de lo civil doctor Emilio Giménez Zapiola, secretaría José María Gutiérrez. Testamentaría de don José Cotella.

Base de venta 17 $ los 75 decímetros cuadrados, ó sea las dos terceras partes de su tasación.

El **martes 24 de mayo**, á las 4 de la tarde, sobre los terrenos.

Mide cada terreno 10 metros de frente por 60.62 metros de fondo.

Por mandato judicial las escrituras se extenderán por ante el escribano don Bartolomé Parodi, pudiendo los interesados ver los títulos en la secretaría de don José María Gutiérrez.

Seña, 8 por ciento. Comisión, 2 por ciento. Informes San Martín 367.—A. Recio y Ca. 49099 m5

JUDICIAL

EN EL CENTRO DEL PUEBLO

En Billingurst, departamento San Martín. Dos esquinas en el centro del pueblo y á una cuadra de la plaza. Es ubicación que dada la proximidad de los pueblos importantes que la rodean como San Martín, no tardará en tomar gran valor esa tierra.

Orden del señor juez de lo civil doctor Emilio Giménez Zapiola, secretaría José María Gutiérrez. Testamentaría de don José Cotella.

Base 250 $ cada esquina, ó sea las dos terceras partes de su tasación.

El **martes 24 de mayo**, á las 2 de la tarde, en mi escritorio, San Martín 367.

Lotes G y H, manzana 96, calle París esquina Venecia. Miden 25.98 metros de frente por 43.30 metros de fondo.

Lotes Y y Z, manzana 81, calle París esquina Venecia. Miden 25.98 metros de frente por 43.30 metros de fondo.

Por mandato judicial las escrituras se extenderán por ante el escribano don Bartolomé Parodi, pudiendo los interesados ver los títulos en la secretaría de don José María Gutiérrez.

Seña, 8 por ciento. Comisión, 2 por ciento. Informes San Martín 367.—A. Recio y Ca. 49100 m5

Antonio Otero

Rivadavia 767 y Florencio Varela

En Florencio Varela. 200 grandiosos lotes de tierra, los que varían entre 2000 y 5000 varas cuadradas cada uno.

El **domingo 22 de mayo de 1910**, á las 2 de la tarde, sobre los mismos terrenos.

La tierra que ofrezco en venta está ubicada en uno de los parajes más altos y notables de floreciente pueblo de Florencio Varela.

Pueblo que marcha á la vanguardia de todos cuantos circundan á la capital federal, su adelanto es notorio, grandes edificios, numerosas calles adoquinadas, bulevares con hermosísimas plantaciones, teléfono, telégrafos nacional y provincial y del ferrocarril, bancos, escuelas superiores, etc., etc., se venderán en 80 mensualidades, sin interés y con la ínfima base de 10 $ el lote, teniendo en cuenta que éstos varían entre 2000 y 5000 varas cuadradas cada uno, dan frente á la Avenida San Martín y distan de la estación diez cuadras, para casas-quintas, casas de recreo, es todo cuanto mejor puede salir á la venta. Por planos y boletos ocurrir á mi escritorio Rivadavia 767, Moreno 1468 y B. de Irigoyen 1571.—Antonio Otero. 31792 m10

PEDRO FRAGUEIRO

HOY

Rico piano Steinway, juegos de sala, espejos, comedores nogal y roble, sillas vaqueta, escritorio norteamericano de roble, juego íd roble y marroquín, cajas de hierro, prensas de copiar, máquinas de escribir, dormitorios y varios otros muebles, alfombras, cuadros, adornos.

A la 1 y á las 8 de la noche, en mi casa, Rivadavia 523|35.

A LAS 4 DE LA TARDE

2 tertulias en Colón, 2o. turno.

PEDRO FRAGUEIRO

51175 120

Rico piano Steinway (forma mesa), de caoba, buenos juegos de sala Luis XV lampás de seda, juego comedor raiz nogal con espejo y sillas vaqueta, otros juegos de nogal y roble, muebles rinconeros de comedor, juegos de dormitorio con roperos de 3 cuerpos, mueble secretaire francés, un buen piano melódico en buen estado con músicas, un mostrador de roble con división cristales, biblioteca cristalero de roble, escritorio ministro, máquina escribir, caja de hierro Casa Amarilla, buena prensa de copiar con mesa, roperos y cómodas de caoba, arañas de bronce á gas y luz eléctrica, muebles de dormitorio y de comedor, cortinados, alfombras, cuadros, adornos, etc.

El **viernes 20 de mayo**, á la 1 de la tarde y á las 8 de la noche, en mi casa, Rivadavia 523-35. En exposición. Comisión, 10 o|o.—Pedro Fragueiro, Rivadavia 523-35.

50874 m17

Tertulias en Colón, para el segundo turno, dos tertulias de platea números 318 y 320. Base por las dos 400 pesos m|n.

El **viernes 20 de mayo**, á las 4 de la tarde, en mi casa, Rivadavia 523 535. Entra la función del debut. Comisión, 2 o|o.—Pedro Fragueiro. 51075 m19

FRANCISCO ABALO

Avenida Independencia núm. 37 al 3720, con adoquinado al frente, entre Colombres y Castro Barros. Propiedad de gran renta, edificada con materiales de primer orden. Lote importantísimo, á una cuadra del bulevar Rocha con eléctrico en todas direcciones. Edificio de sala, comedor, dormitorios, techos de azotea, mosaicos, cloacas, oficinas, etc. Mide 10 por 50. Venta sin base, alquiler barato, pesos 255 por mes, pudiendo producir pesos 300. Seña, 8 por ciento. Comisión, 2 por ciento. Datos, Bolívar 256.

El **domingo 22 de mayo**, á las 2.30 de la tarde.—Francisco Abalo. 33953 419

¡Aguinaldo del centenario!—Los te-rrenos codiciados por todos, 23 preciosos lotes en 60 mensualidades, con títulos definitivos á los quince días del remate, á una cuadra de las avenidas Provincias Unidas y Murguiondo, con tranvía eléctrico de plaza de Mayo á Mataderos por diez centavos, situadas calles Tarí, Bragado, Cafayate y Tapalqué, á un paso de los Nuevos Mataderos, emporio de gran comercio, barrio de grandes adelantos, donde la edificación aumenta día por día con adoquinado en la cuadra y luz eléctrica. Venta sin base y á tanto la vara cuadrada: tres mensualidades en el acto del remate y tres más al recibir el título. Comisión, 2 por ciento. Escrituras en seguida por el escribano señor Mariano Echenagucia, descuento del 10 por ciento á los que abonen al contado el saldo de la deuda. Planos San Juan 3699. Caffarena 1115, al lado de Nuevos Mataderos de Oca y en mis oficinas, Bolívar 256.

El **domingo 22 de mayo**, á las 3.30 de tarde.—Francisco Abalo. 33476 m17

BYRNE HERMANOS

En Florida, 125 lotes. Los terrenos conocidos por del Inglés, con frente principal á la avenida del Tejar, hoy Avenida San Isidro, por donde pasará el tranvía Lacroze, y á la Avenida General Roca, con la concesión Andresson, línea ya en construcción, lindando con la capital federal. A sólo 20 minutos de Retiro, con 120 trenes diarios, forman un codiciado paraje para todo el que, disponiendo de unos pocos pesos, quiera festejar nuestro glorioso centenario, comprando tierra que valdrá muy en breve el cuádruple de lo que hoy se pague.

Con la ínfima base de 5 pesos la mensualidad, sin interés y al alcance de todos, con títulos definitivos perfectos, los que pueden revisarse en nuestras oficinas. El que desee abonar al contado gozará del 15 por ciento de descuento.

El **domingo 22 de mayo**, á las 2.30 p. m., en los mismos terrenos, con mucha liberalidad, porque la venta es resuelta. Los concurrentes dispondrán de un tren expreso gratis y con coche reservado para señoras, que saldrá de Retiro (estación nueva) á la 1.40 p. m., parando en Belgrano.

El comprador hará entrega en el acto del remate de 3 mensualidades y el 2 por ciento de nuestra comisión, y otras 3 mensualidades al recibir el título provisorio ó definitivo. Las mensualidades se abonarán al Banco Germánico, siendo esto una garantía de la seriedad de la venta y perfección de los títulos. Por más datos á nuestras oficinas, San Martín 32, altos.—Byrne hermanos. 49476 m8

Capurro y González

HOY

A LAS 4

En nuestra casa San Martín 56

Casa Larrea 1267

Como judicial, Larrea 1267, casa mo-derna, en la ubicación preferida del norte, entre edificios nuevos y lujosos, á sólo 1 cuadra de Santa Fe. Bien construída, frente imitación piedra, compuesta de zaguán con mayólicas, hall, sala, comedor, 3 dormitorios, cuarto de baño, cocina y pieza de servicio en la planta baja y 2 dormitorios, cuarto de baño y terraza en alto, techos de azotea, cielos rasos de yeso, pisos pino tea, carpintería cedro, celosías, mosaicos en los patios. Produce 300 pesos de alquiler, ó sea, 3600 pesos anuales. Venta como judicial, por división de condominio. Base, 32.000 pesos. El remate se efectuará

El **viernes 20 de mayo**, á las 4 de la tarde, en nuestra casa, San Martín 56.

Mide 8.32 varas de frente por 35.50 de fondo. Títulos perfectos. Seña, 8 o|o. Comisión, 2 o|o. Puede visitarse de 2 á 4 todos los días. Informes en nuestra casa, San Martín 56.—Capurro y González. 50329 m13

HOY

A LAS 4

En nuestra casa San Martín 56

Pavón y Alberti

Esquina de renta al sur—En un ba-rrio importante, á tres cuadras del bulevar San Juan, frente á la estación del tranvía Metropolitano. Calle Pavón 2501 al 2515, esquina Alberti. Edificio construído con buenos materiales compuesto de tres salones, negocios al frente y cuatro piezas, cocina y w. c. en el interior; sótanos, vidrieras, con cortinas metálicas, cielos rasos de yeso, pisos de pino tea, patio, etc. Produce 180 $ mensuales ó sea 2160 $ anuales, con alquileres bajos. Venta decidida. Como judicial. Base, mitad de su tasación, 12.000 $. El remate se efectuará

El **viernes 20 de mayo**, á las 4 de la tarde, en nuestra casa, San Martín 56. Mide 15.60 varas á Alberti por 18.60 á Pavón y 16.85 en el contrafrente. Títulos perfectos. Seña, 8 por ciento. Comisión, 2 por ciento. Informes, San Martín 56.—Capurro y González.

50686 m15

ANIMALES, FERIAS

Adolfo Bullrich y Ca.

Del haras Las Ortigas—

Por reducción de plantel. 18 yeguas sangre pura de carrera, servida por los padrillos Diamond Jubilee y Le Sancy, se rematarán

El **viernes 20 de mayo**, á las 2.30 de la tarde, en el Tattersall del hipódromo Argentino.—Adolfo Bullrich y Ca. m13

Yunta y padrillo Hackney—

Una espléndida yunta de padrillos Hackney, de 3 1|2 años, moro y rosillo, de la cría de Tatay.

Un padrillo Hackney de pe... zaino, de la cría de Urquiza hermanos.

En venta particular y en exhibición en nuestra casa, San Martín 254.—Adolfo Bullrich y compañía. m17

Del haras el Carmen—

De los señores Blaus y Tiscornia. Yeguas madres sangre pura de carrera.

Maravilla. Nacida en 1896 por Neápolis y Marinera, por Phoenix y Marina por Asteroid. Maravilla es madre de Matero.

Doña Luz. Nacida en 1893, por Napoleón (Galopín) y Coronación, por Highland Chief y Hair Lilian por Muncaster. Doña Luz es madre de Radiante (ganador en Montevideo).

De otra procedencia:

May Morn. Nacida en 1883 por Springfield y Hornsepún por Winlow y Merino por Jong Melbourne.

Del stud Napoleón I:

Maldonado, dos años por Le Samaritain y Nena. En training.

Lannes, 3 años por Millenium y Defensa. Se rematarán

El **viernes 20 de mayo**, á las 3 de la tarde, en el Tattersall del Hipódromo Argentino.—Adolfo Bullrich y Ca. m17

Caballos en Training del stud "Icea-che—

Se venderán el VIERNES 20 DE MAYO, á las 2 de la tarde, en el Tattersall del Hipódromo Argentino, donde se encuentran instalados, todos los caballos en training pertenecientes al stud Iceache, á cargo del compositor Fausto Gómez.

PECADORA, hembra, zaina, 4 años, por Neápolis y Picardía, propia hermana de Pillito. Ganadora de 21.750 $.

TORTOLA, hembra, zaina, 4 años, por Melton y Tears of Joy, ganadora de 12.600 $. Tears of Joy, madre de Tórtola, ha ganado buenas carreras en Inglaterra.

TROUBLE FETE, macho, alazán, 3 años, por Neápolis y Tulumeya, ganador de 4550 $. Trouble Fete, es propio hermano de Trochú.

TAMANDARE, macho, zaino, 3 años, por Neápolis y Trágica, no ha corrido todavía, pero está listo para correr.

GALLARETA, hembra, zaina, 2 años por Greenan (St. Simón) y Wadeawake. Recién domada.

Todos estos animales pueden ser examinados en el Tattersall y por la mañana y por la tarde pueden verse galopar en la pista de Palermo. —Adolfo Bullrich y Ca. m18

TATTERSALL

José M. de Yriondo y Ca.

Remate semanal en nuestra casa, San Martín 153. Los MIERCOLES, á las 2 de la tarde. Caballos de tiro y silla, carruajes, guarniciones, etc., y animales de raza.

Cuatro yuntas y 5 caballos solos, perfectamente adiestrados en el tiro, raza Hackney, procedentes del establecimiento La Montonera, en el Pilar, del señor Dr. Carlos Basavilbaso.

El **viernes 20 de mayo**, á las 2 de la tarde, se rematarán en nuestro patio, San Martín 153, donde podrán ser revisados por los interesados tres días antes del remate.—José M. de Yriondo y Ca. 50416 m14

B. Alchourrón y Hnos

1396 hectáreas en Lobería — Buen campo para agricultura y ganadería. A 4 leguas de Lobería (F. C. S.) Campo alambrado y dividido, con poblaciones, etc. Linderos: A. Pieres, C. Carrere, J. Montadivert y arroyo Tamangueira.

El MIERCOLES 15 DE JUNIO de 1910, á las 3 de la tarde, en nuestra casa, Reconquista 432, venderemos por cuenta y orden de su dueño el campo arriba indicado. Después más detalles. Por más datos á nuestra casa, Reconquista 432, Buenos Aires.—B. Alchourrón y Hnos. 51060 m19

Diógenes Ruiz

En Tandil. El 179 remate-feria ten-drá ugar en mis instalaciones.

El **martes 31 de mayo**. Pedidos de local é informes á mi escritorio central, en Tandil. 51095 719

BARTOLOMÉ NAVAO

6o. remate-feria en C. Casares, ferrocarril Oeste.

El MIERCOLES 8 DE JUNIO, á la 1 de la tarde. Oportunamente detalles.

Por datos y pedidos de local á mi escritorio en C. Casares, ó á los señores Luro Hnos., Victoria 618, Buenos Aires. 51116 m19

Rosas y Ca.

90 remate-feria en nuestras instala-ciones en Junín, F. C. P.

El JUEVES 2 DE JUNIO de 1910, á la 1 de la tarde. Datos y pedidos de local á nuestro escritorio, en Junín, ó Victoria 618, Buenos Aires. 51089 m19

Oribe, Corradi y Avila

En Mercedes (San Luis). 14o. rema-te-feria. Los días 1o. y 2 de JUNIO de 1910, remataremos haciendas vacuna, yeguariza y lanar, etc. Próximamente detalles. Para datos al escritorio, casa de Oribe y Encera, en Villa Mercedes (San Luis).. 49342 m7

Larrechea Hnos. y Ca.

Liquidación total

DE LAS IMPORTANTES HACIENDAS DEL ESTABLECIMIENTO

"MANANTIALES"

del Sr. JOSÉ MARIA BOUQUET

á 5 leguas de MARCOS JUAREZ F. C. C. A

POR HABERSE VENDIDO EL CAMPO

El Domingo 5 de Junio de 1910

A LAS 9 DE LA MAÑANA

El día del remate habrá carruajes á las 6 de la mañana en MARCOS JUAREZ, á disposición de la concurrencia.

3000 vacunos "Holstein"

De lo bueno que hay en el país.

300 vacas de 4 á 6 años, con cría.
300 vacas de 4 á 6 años, sin cría.
100 vacas de 4 á 6 años, lecheras.
250 vaquillonas de 2 á 3 años, servidas.
250 vaquillonas de 1 1|2 años.
200 íd íd de 1 año.
150 vacas y vaquillonas Durham.
100 vacas y vaquillonas Pooled Angus.
150 vacas gordas especiales.
50 torunos gordos especiales.
200 novillos de 2 1|2 años, gordos.
250 novillos de 1 1|2 años.
200 novillos de 1 año.
55 toros de 2 á 5 años, puros.

La hacienda vacuna es P. P. C. con mestización de más de 20 años. Toda la hacienda holandesa es lechera é hijas de lecheras. La Durham es origen de La Pradera.

500 yeguarizos.
111 yeguas Clydesdale con 80 crías.
40 yeguas Percherón con 30 crías.
37 yeguas Clydesdale y Percherón, con crías mulares, servidas por Garañón.
50 potrancas Clydesdale, de 2 á 3 años
20 potrancas Clydesdale de 1 1|2 años.
30 yeguas tiro pesado y liviano, madsas.
50 potros Clydesdale.
20 potros Percherón.
9 potros tiro liviano.
20 caballos de servicio.
3 retajos.

"MANADA PERUANA" (DE ACCION)

27 yeguas con 20 crías.

"MANADA PONEY"

19 petizas y dos petizos machos.

MULAR Y ASNAL

80 mulas de 1 y 2 años, hijas de burro importado y mayoría madre tiro pesado.
4 burros hechores de gran tamaño y nuevos.
9 burras mestizas con 5 crías.

LANAR

150 ovejas Lincoln, especiales en clase y gordura.
2 carneros Lincoln puros.

Útiles y enseres del establecimiento.

Toda la hacienda está vacunada y es marca líquida.

Las vacas son lecheras é hijas de lecheras.

Los compradores tendrán 15 días de plazo para retirar las haciendas, encargándonos de la remisión por ferrocarril si así lo desean los compradores.

Por más datos á nuestra casa, Larrechea Hermanos y Ca., Rosario. 49986 m11

Cosentino y Brivio

EN TANDIL

1400	novillos y vacas	1400
1200	animales lanares	1200
30	animales yeguarizos	30
10	cerdos	10

9o. remate-feria en la Sociedad Rural del Tandil (F. C. S.)

El **domingo 22 de mayo** de 1910.

Consignaciones—10 novillos, 3 1|2 á 4 años, gordos, especiales; 15 novillos, 3 1|2 á 4 años, gordos; 20 novillos, 3 años, gordos; 15 novillitos, 2 1|2 años, gordos; 10 novillos, 1 1|2 años, gordos; 250 novillos, 3 á 4 años, muy buen mestizo, buen estado, una sola marca; 80 novillos, 2 á 2 1|2 años, buen estado; 80 novillos, 1 á 1 1|2 años, buen estado; 20 vacas gordas especiales; 220 vacas gordas; 80 vacas carne gorda; 50 vacas buen estado, invernada; 100 vacas muy especiales en clase, para cría, una sola marca; 60 vacas especiales en clase, incluso 30 terneros; 15 vaquillonas gordas; 150 capones gordos; 150 capones carne gorda; 450 ovejas gordas; 450 ovejas carne gorda; 15 potros tiro liviano; 15 caballos y yeguas; 10 cerdos y demás haciendas que concurran el día del remate.

Datos á nuestro escritorio, 9 de Julio, número 568, Tandil (F. C. S.).

Nota—Hay gallineros para cargar para afuera el lunes 23 y para Plaza el martes 24.

50915 m18

M. M. CALDERON

45 remate-feria en Bragado—El do-MINGO 5 DE JUNIO, á la 1 de la tarde. Oportunamente detalles.

Por órdenes y pedidos de local dirigirse á mis escritorios en Bragado, representante señor J. F. Bastourre y en Buenos Aires, B. Mitre 1791. 48899 m4

---

212 remate-feria en Chivilcoy—El do-mingo 22 de mayo, á la 1 de la tarde. Oportunamente detalles.

Por órdenes y pedidos de local, dirigirse á mis escritorios en Chivilcoy, representante señor Bernardo M. Calderón, y en Buenos Aires, B. Mitre 1791. 49996 m11

---

54 remate-feria en Los Toldos. El jue-ves 2 de junio, á las 2 de la tarde. Oportunamente detalles.

Por órdenes y pedidos de local, dirigirse á mis escritorios en Los Toldos, representante señor Arnoldo M. Rocca, y en Buenos Aires, B. Mitre 1791. 49997 m11

---

212 remate-feria en Chivilcoy — El DOMINGO 22 DE MAYO, á la 1 de la tarde, venderé en lotes 2430 vacunos; 450 lanares y 50 yeguarizos, clasificados en la siguiente forma:

250 novillos gordos para consumo.
150 novillos de 3 1|2 años de edad, casi listos para frigorífico.
800 novillos de 3 1|2 años de edad, carne gorda, tipo de frigorífico.
180 novillos de 2 1|2 años de edad.
120 novillitos de 1 1|2 años.
250 terneros y terneras de 6 á 8 meses, una sola marca.
100 vacas gordura especial.
270 vacas para consumo.
115 vacas secas para invernada.
130 vacas con
130 terneros.
100 vaquillonas gordas y para cría.
40 buenas gordas y de trabajo.
60 vaquillonas especiales para cría.
70 terneros tamberos.
200 capones gordos.
250 ovejas para consumo.
25 yeguas tiro pesado y liviano del establecimiento Santa María, de la sucesión de Pedro López Bazán.
25 yeguas de trabajo.

Y otras haciendas que se me consignen hasta el día del remate.

Por órdenes y pedidos de local dirigirse á mis escritorios en Chivilcoy, representante señor Bernardo M. Calderón y en Buenos Aires, B. Mitre número 1791. 49996 m11

Portillo y Pereira

1500 Hereford, 5000 Lincoln, 130 ye-guarizos. La hacienda vacuna que ofrecemos en venta es de alta mestización Hereford y procede del conocido y acreditado establecimiento de 3 de Febrero de los señores Urquiza hermanos, por lo que nos permitimos recomendarla muy especialmente á los señores criadores é invernadores.

En Bahía Blanca el **sábado 28 de mayo**, á las 2 de la tarde, en las instalaciones de la Sociedad Rural, Villa Bordeu.

Vacuno: 500 novillos mestizos, gordos; 35 vacas de id; 30 vaquillonas id id; 35 terneros id id; 200 novillos buen mestizo Hereford, 2 años, buen estado para invernada, sola marca; 900 novillos id id id, de 2 y 2 1|2 años, id id id; 150 novillos id id de 1 1|2 años, id id id; 350 vacas secas id id, buen estado para invernada; 150 vaquillonas id id, buen estado para cría é invernada, sola marca; 50 vacas lecheras con crías al pie.

Lanares: 700 ovejas Lincoln, de vientre, especiales para cría, servidas por carneros puros, muy buen estado; 1500 ovejas Lincoln id id id; 1000 capones Lincoln y cruza, bien preparados para invernada; 1400 capones Rambouillet, buena clase, para carnicería y chacra; 500 ovejas Rambouillet para consumo y chacra.

Yeguarizo: 130 yeguas y potros mestizos

COMERCIO

…isa—Productos y ganados—Navegación—Mercados

LA PLAZA

…etálico—
Poca importancia revistió el movimiento de metálico que tuvo ayer la Caja de conversión, el detalle de las operaciones del día se consigna á continuación:

Saldo anterior.	195.799.677	$ oro
Entraron ayer.	2.259	520 » »
Suma. . . .	195.801.936	$ oro
Salieron ayer..	10.495	208 » »
Saldo en caja.	195.791.441	$ oro

En cambio de esta suma de oro que la Caja tiene en depósito ha entregado el equivalente de $ 1.930.549 $ papel, ampliando la circulación hasta actualmente en la república á la suma $ 737.998.809 $ en billetes, níquel y cobre.
El año pasado en igual fecha á la de ayer fué un encaje de 1… …8.589 $ oro.

…plaza—
Más animado y con mayor número de negocios que en los días anteriores se presentó ayer el mercado de títulos oficiales y acciones particulares.
Los precios para unos y otros papeles tuvieron nrepunte sobre los del cierre del miércoles, quedando la plaza en general con tendencia á reanimarse.
En los cambios sobre las plazas del exterior, así como en los descuentos, no se modificó el ambiente de los días pasados, subsistiendo en aquellas operaciones completa calma y con regular demanda para los segundos.
Con flojedad se cotizaron los trigos y lino de exportación, manteniendo el maíz y avena los precios fijados oficialmente anteayer.

Títulos—
En la cédula hipotecaria argentina se operó con aumento de 102.80 á 102.90.
—Las nacionales de la serie H reputaron 40 centavos, á 108; quedaron con 30 centavos menos, á 88.20, las de la serie K y con descenso de 103 á 102.90 se cotizaron las de la serie L.
—Conservaron el cierre último de 230 las acciones del Banco de la Provincia.
—Disminución de 246 á 245 tuvieron las del Banco Español.
—Sin modificar la cotización de 201 se anotaron las del Banco de Italia.
—Mejora de medio punto, de 171 á 171.50, se produjo en las del Banco Francés.
—Invariables á 139 quedaron las del Banco de Galicia.
—De 12.30 á 12.50 para hoy experimentaron mejora las de Catalinas.
—Con un punto de aumento, á 67, quedaron las de los Quebrachales Fusionados.
—A 2.15 se cotizaron las del Trust del Alto Paraguay.
—Las del Puerto de San Nicolás reputaron cuatro puntos, á 115 para hoy.
—De 101 á 102 subieron las del Mercado Central de Frutos.
—Alza de cinco puntos, á 162, tuvieron las de la Argentina de edificación.
—Baja de medio punto, de 2 á 1.50, obtuvieron las de los Bayos.
—Durante las dos ruedas de ayer se efectuaron las siguientes operaciones:
PRIMERA RUEDA—Cédula hipotecaria argentina—Al contado, 27.000 á 102.80, 20.000 á 102.90, 10.000 á 103, 71.500 á 102.90; total 128.500.
Cédulas nacionales serie H—Al contado, 70.400 á 108; id serie L, al contado, 46.000 á 103, 18.300 á 102.90; total 64.300; id mayo 20, 10.000 á 102.90; id serie K, al contado, 8500 á 98.50.
Banco Español—Al contado, 1500 á 2.45.
Banco de Galicia—Al contado, 300 á 139.
Banco de la Provincia—Al contado, 50 á 230, id fin de mes, 200 á 230.
Banco de Italia (oro)—Al contado, 24 á 201.
Banco Francés (oro)—Al contado, 50 á 171.50.
La Industrial Paraguaya (oro)—Al contado, 500 á 4.
Sociedad Argentina de edificación—Al contado, 25 á 162.
General Pobladora—Fin de mes, 100 á 47.50.
Trust del Alto Paraguay (oro)—Al contado, 500 á 2.10, 500 á 2.15, 3000 á 2.10, 2500 á 2.15; total 6500; id fin de mes, 800 á 2.15.
Quebrachales Fusionados—Al contado, 1400 á 67; id fin de mes, 200 á 66.70, 600 á 67, 100 á 67.20, 100 á 67.30, 100 á 67.40, 200 á 67.20; total 1300; id fin de junio, 1100 á 68, 100 á 67.80; total 1200.
Catalinas (oro)—Al contado, 700 á 12.30; id fin de mes, 200 á 12.35, 500 á 12.40, 400 á 12.35, 1300 á 12.40; total 2400; id fin de junio, 300 á 12.50, 100 á 12.60, 100 á 12.50, 1000 á 12.55, 100 á 12.60; total 1600.
SEGUNDA RUEDA—Cédula hipotecaria argentina—Mayo 20, 100 á 102.90.
Cédulas nacionales serie L—Mayo 20, 1200 á 102.90; id serie K, mayo 20, 8700 á 98.40, 1000 á 98.20; total 18.700.
Mercado Central de Frutos (oro)—Mayo 20, 1000 á 102.
Catalinas (oro)—Mayo 20, 1200 á 12.50; id mayo, 500 á 12.55, 600 á 12.40, 100 á 12.50 á 12.40; total 1400; id fin de junio, 1200 á 12.70, 100 á 12.60, 500 á 12.50; total 700.
…de Alto Paraguay (oro)—Mayo 20, 1500 á 2.15.
…de San Nicolás—Mayo 20, 800 á 110, 100 á 115; total 700; id fin de mes, …
…ta Fe—Mayo 20, 67 á 230.
Quebrachales Fusionados—Fin de junio, 200 á 68.20.
Puerto Sastre (oro)—Fin de junio, 500 á 3.80.

Compraventa de títulos—
Se solicitaron en compra ayer los valores que se mencionan en seguida:
Banco de la República del Paraguay, Refinería Argentina, Electricidad de la provincia, The Smithfield, Gas de La Plata, Mercado Central de Frutos, El Comercio (seguros), bonos escolares de Entre Ríos, Arpenta del Vizcaíno, Banco del Comercio, Quebrachales Chaqueños, Compañía General de Fósforos, cédulas nacionales serie H (sorteadas), La Bola de Nieve, Banco de Italia, La Franco Argentina (seguros), obligaciones del Banco El Hogar Argentino, Hipódromo Nacional.
En venta se ofrecieron los títulos que siguen: Cervecería Palermo, Compañía introductora de frenos á aires, Quebrachales Paraguayos, Nuevo Banco Italiano, Ganadera Forestal de Resistencia, Telegráfico-Telefónica, Muelles de La Plata, La Platense (fábrica de bolsas), Compañía General de Fósforos, La Argentina (fábrica de papel), Compañía Sanitaria, La Comercial La Unión, deuda de Santa Fe de 1886, Las Palmas Chaco Austral, Imperial (seguros).

Cambio internacional—
Completa calma reinó ayer en el mercado de cambios comerciales á 90 días vista. Los tipos á que se ajustaron las operaciones fueron los siguientes:

Londres.	48 11/16 á 48 3/32	peniques
París.	5.03 ¾ á 5.04	francos
Amberes. . . .	5.08 ½	»
Alemania. . . .	4.09 ¼ á 4.09 ¾	marcos
R. de Janeiro.	15.000	reis por $

—El telegráfico bancario sobre Londres se cotiza á 47 5/16 y sobre París á 4.97 ½.
—En las operaciones á 90 días rigen ahora estos tipos:

BANCOS	Inglaterra	Francia	Alemania	Italia	España
Nación	47 7/8	5.01	4.08	92 1/2	841 2
Provincia	47 7/8	5.01 1/2	4.07 1/2	93	85
Londres	47 7/8	5.01	4.07	—	—
Británico	47 7/8	5.02 1/2	4.08 1/2	—	—
Lloyd's y t.	47 7/8	5.02	4.08	5.03 1/2	85
Español.	47 7/8	5.02	4.08	5.03 1/2	85
Alemán.	47 7/8	5.01 1/2	4.08 1/2	5.04	85
Germánico	47 7/8	5.01 1/2	4.08 1/2	5.04 1/2	85
Italia.	47 7/8	5.02	4.08 1/2	5.04	85
N. Italiano	47 7/8	5.02 ½	4.08	5.05	85
Francés.	47 7/8	5.01 1/2	4.07 1/2	5.05 1/2	85
Anglo S.	47 7/8	5.02	4.08 1/2	5.04	85
Popular	47 7/8	5.02 ½	4.08 ½	5.04	85
Galicia.	47 7/8	5.03 ½	4.09	5.06	85
Popular				5.06	85
C. Italiano		5.02	4.07	5.06	85

—El B… Nación Argentina manifiesta estos tipos… letras al mostrador, á la vista: so… 47 ⅜; París 4.98; sobre Italia … 4.98; sobre Alemania 4.04 ½; sobre España, 5.29 ½. sobre Estados Unidos, 104.50; sobre Chile, 47 ⅜, sobre Holanda 47 ⅜.
—En Londres subió el oro tenía ayer premio de 106.90 %.

A LA BOLSA—
MONTEVIDEO, 19.—En la Bolsa se anotaron las siguientes cotizaciones:
Acciones del Banco Hipotecario fin de mes 95.30, id fin de junio 93.10; certificados amortizables fin de mes 44, títulos hipotecarios serie E 88.80; id serie A 95.70, id fin de mes 96, id fin de junio 96.60; deuda consolidada en Londres 74-75.
—Sobre las plazas del exterior se colocaron los cambios en las condiciones que siguen: Londres 51 7/8, París de 5.33 ½ á 5.39, Amberes de 5.39 á 5.41, Alemania 4.33 ½, Italia 5.88, España de 5.70 á 5.71, Río de Janeiro 15.125, Buenos Aires girador ½ por mil de premio, id tomador 2 por mil de descuento.
—En el interior hubo el siguiente movimiento:
Entraron el S. Prince, de Londres; Llamsarmoor, de Cardiff.
Sale Viena.

PRODUCTOS Y GANADOS

Lanas—
En los galpones del Mercado Central de Frutos quedaron en depósito 888.765 kilos de esta textil. La existencia que tuvo el año pasado en la misma fecha fué de 123.079 kilos. La entrada total de lanas desde el 1o. de julio hasta ayer ascendió á 78.275.113 kilos. Ayer entraron 24.594 kilos.
—En el Havre las lanas tuvieron ayer descenso de ½ franco y alu cambio en Amberes y Roubaix.
—Los cueros lanares de estación consumo se colocaron ayer con… de 0.50 á 0.65 $, los mortecinos y defectuosos… entre 0.30 y 0.45, los pelados de consumo de 0.35 á 0.45 y los mortecinos de 0.15 á 0.25.
—Los cueros de becerro se pagan de 9 á 10 pesos, los novillitos de 8 á 9 y los de potro de 4.50 á 5.
—Los cueros vacunos buenos á superiores se cotizan de 12.… á 12.20 $, los regulares de 10.50 á 11.50 y los pesados de 8.50 á 10.20.
—Los de nutria superiores se pagan á 9.50 $ por docenas á 9 y las regulares á inferiores…
—El corderito de cruzas finas valen de 1.50 $ y los finos de 0.80 á 1.
—La… de potro superior se coloca de 12.50 … y la de vaca de 10 á 12.
—El sebo derretido vale de 3.30 á 3.65 $ y el pisado de 2.50 á 2.70.
—En el mercado de Matanza se introdujeron ayer 22.346 animales lanares. En Liniers entraron 1506 novillos, 1753 vacas y 978 terneros, lo que hace un total de 4237 animales vacunos.

Productos agrícolas—
El mercado de cereales para el consumo ofreció ayer tendencia sostenida. Los trigos barlieta especiales se pagan en el Once de 8.80 á 8.90 $, demás clases y superiores de 8.20 á 8.40, buenas de 7.50 á 8 y las regulares é inferiores de 4 á 6.50 los 100 kilos.
La exportación opera en trigo barleta á 8.10 pesos, puesto en dársena, cotizando á 7.90 el de Rosario y 7.80 el producto colocado á bordo en Bahía Blanca.
—El trigo en Liverpool experimentó ayer baja de 1 ¼, en Hamburgo 1 ½ marcos y sin cambios en Nueva York y Chicago.
—El maíz amarillo superior para el consumo se coloca en el Once á 5.80 $, buenos de 5.60 á 5.70 y los inferiores y húmedos de 5 á 5.40. El morocho superior se coloca á 6.20 $, buenas clases á 6 y los regulares de 5.60 á 5.80.
Para el maíz seco y sano, puesto en dársenas, para la exportación, se fijó el tipo oficial de 5.75 $.
—En Hamburgo tuvo descenso de ½ marco el maíz, en Nueva York ⅝ y en Chicago ¼.
—El lino con 4 % de cuerpos extraños para la exportación, se cotizó á 15.80 $, resuelto ayer tarde.
—En Liverpool el lino tuvo baja de 3 peniques, en Amberes de ⅝, en Hamburgo de 4 marcos y en Dulwich 3 ½ céntimos.
—La avena superior se paga en el Once á 5.20 $, buenas clases de 5 á 5.20 y las regulares de 4.70 á 4.90.
La exportación opera en avena puesta en dársena á 4.90 $.
—La semilla de nabo superior se paga á 11.20 pesos, buenas de 9 á 10.50 y las sucias de 8 á 8.50.
—La semilla de alfalfa especial vale 10 $, superiores de 9.60 á 9.80 y las buenas de 9 á 9.50 los 10 kilos. Estos precios son nominales.
—El alpiste limpio y maquinado se paga á 8 $, buenas clases de 7 á 7.50 y los inferiores de 6 á 6.50.
—En estación Caballito los mil kilos de alfalfa especial en fardos grandes se pagan de 48 á 50 $, buenas clases de 38 á 42 y las regulares de 33 á 35.
La exportación opera en fardos chicos bien aprensados á 35 $, puestos en vagón Retiro ó en Caballito.
—La cebada de consumo superior se cotiza en el Once á 5.50 $ y las buenas de 5á 5.20.

Mercado de cereales á término—
Con más animación también se operó en este mercado, lo aquí los negocios que se anotaron en las pizarras:
Primera rueda—Trigo: entrega en julio, 200 toneladas á 8.25 $ sobre dársena, 400 á 8.23, 400 á 8.22; total 2200.
Maíz: entrega en julio, 200 toneladas á 5.40 pesos sobre dársena, 200 á 5.38; total 400; id julio, 400 á 5.40, 200 á 5.39 sobre ríos, 400 á 5.39 dársena, 200 á 5.38, 200 á 5.37; total 1400.
Lino: entrega en julio, 300 toneladas á 16.20 pesos sobre dársena, 200 á 16.25; total 500.
Segunda rueda—Trigo: entrega en junio, 1000 toneladas á 8.10 $ sobre dársena; id julio, 200 á 8.15, 2000 á 8.16, 200 á 8.17, 200 á 8.18; total 2600.
Maíz: entrega en mayo, 200 toneladas á 6.20 pesos sobre dársena; id julio, 400 á 5.35, 2800 á 5.20 ríos, 1800 á 5.30, 400 á 5.28; total 5200.
—Como precios de ajuste se fijaron los siguientes:
Trigo: sobre dársena, mayo á 8.10 $, junio á 8.10, julio á 8.20, septiembre á 8.35; sobre ríos, mayo á 8.25.
Maíz: sobre dársena, mayo á 6.20 $, junio á 5.30, julio á 5.30, septiembre á 5.40; sobre ríos, mayo á 5.30, junio y julio á 5.20.
Lino: sobre dársena, mayo á 15.80 $, junio á 15.90, julio á 16.15, agosto á 16.40.

VARIAS

Mercado de cereales á término—
El directorio de esta sociedad ha resuelto desde ayer elevar los márgenes para los distintos productos agrícolas en la forma siguiente: lino 70 centavos, maíz 30 y para el trigo 40.
Al mismo tiempo se fijó en las pizarras que durante la semana próxima se considerará feriado como adhesión á las fiestas del centenario.

Exportación de productos del país—
Por el puerto de la capital se han exportado el día 10 de mayo los productos que en seguida se expresan:
Cueros de becerro—Para Génova 2000 cueros secos con 11.004 kilos.
Cueros lanares—Para Marsella 181 fardos con 81.330 kilos.
Cueros vacunos—Para Génova 2150 cueros secos con 21.481 kilos.
Cuartos vacunos—Para Londres 260 cuartos fríos con 18.711 kilos.
Reses de carnero—Para Génova 25 reses frías con 774 kilos.
Mondongo vacuno—Para Génova 15 fardos con 880 kilos.
Carne conservada—Para Génova 12 cajones con 393 kilos.
Lana—Para Dunkerque 257 fardos con kilos 118.741.
Avena—Para Génova 6289 bolsas con 340.000 kilos; para Londres 160… con 86.200 k.
Maíz—Para Génova 2497 bolsas con 164.000 kilos; para Liverpool 150 b. con 10.000 k.
Harina—Para Río de Janeiro 6000 bolsas con 255.600 kilos.
Tortas oleaginosas—Para Liverpool 1510 bolsas con 99.450 kilos.
Pasto—Para Liverpool 2000 fardos con kilos 130.000; para Tenerife 246 f. con 12.200 k.

Mercado Central de Frutos—
He aquí el movimiento de productos del país habido ayer:

	Años 1910	1909
	Kilos	
Lana—		
Entrada ayer.	14.534	23.068
Salida ayer.	—	31.410
Entrada total desde el 1o. de julio.	49.275.113	112.647.116
Existencia hoy	888.769	123.070
Cereales—	*Bolsas*	
Maíz, entrada.	—	115
» salida.	252	56
Trigo, entrada.	4.096	2.431
» salida.	417	2.913
Otros cereales, entrada	372	2.350
» » salida	178	2.148
Entrada total desde el 1o. de julio.	1.028.430	1.390.255
Existencia hoy.	352.854	220.533
Productos varios—	*Kilos*	
Entrada ayer.	695.445	543.485
Entrada total desde el 1o. de julio.	155.998.105	93.894.983

El mercado está abierto para el recibo de todas clases de frutos, cereales, etc.

Mercado de cereales del Rosario—
Rosario, 19. — Trigo: Diariamente se pone nuestro mercado más flojo y por el momento no hay ningún indicio de una reacción favorable. Cerró en Europa con 1 1/4 penique de baja y sin variación en Norte América.
Lino: Mercado poco sostenido; cambió de precio á cada momento. A última hora queda completamente paralizado, debido á la baja de 3 1/2 centavos en Norte América. Cerró sin cambio en Londres y con 4 m. de baja en Hamburgo.
Maíz: Este renglón ha sido muy castigado como se verá por las ventas efectuadas en el mercado á término. No ha variado de precio en Europa y bajó 1/4 centavo en Norte América.
Cotizamos: Trigo: 80 kilos sano, seco y limpio, consumo y Brasil, 8.20 $; 78 id id id 8; 80 id id id exportación, 7.95 á 8; 78 id id id 7.75 á 7.80; 75 id id id id 7.30 á 7.35; 75 id id id consumo y Brasil, 7.50. Lino: 2 o/o de cuerpos extraños, nominal, 15.50 $; 4 o/o de cuerpos extraños, nominal, 15.20. Maíz: sano, limpio y seco, de estación, 5.20 $; tal cual, 4.90 1/2.
Precios de pizarra: trigo, 7.70 $; lino, 15.35; maíz, 5.17 1/2.
Precios oficiales del mercado á término: Julio: trigo, 8 $; maíz, 5.05; lino, 15.70.
Julio: trigo, 8.10 $; maíz, 5; lino, 15.95.
Agosto: trigo, 8.15 $; maíz, 5.05; lino, 16.20.
Septiembre: trigo, 8.15 $; maíz, 5.10.

El comercio exterior en Cuba—
La importación total en 1909 se ha elevado á 91.026.181 $, contra 85.218.391 en 1908; la exportación se cifró en 125.711.039 $, contra 94.603.324.
He aquí la distribución comparada de ese tráfico entre los principales países que comercian con Cuba:

	Importación 1909	1908
Estados Unidos. . .	46.292.216	41.576.780
Alemania.	6.562.411	7.172.858
España.	7.966.071	7.454.933
Francia.	5.286.880	5.029.492
Inglaterra.	12.116.561	11.724.029
Exportación		
Estados Unidos. . .	109.407.583	78.868.490
Alemania.	4.053.900	4.711.164
España.	863.275	985.207
Francia.	1.216.275	1.401.997
Inglaterra.	5.013.676	4.775.906

Los derechos de aduanas han producido pesos 24.149.087, contra 22.232.974 en 1908.

Cosecha azucarera—
Es frecuente en materias de fenómenos meteorológicos que los extremos se toquen. Después de una intensa sequía suelen producirse lluvias torrenciales, cuyos excesos resultan tanto ó más perjudiciales que los del flagelo antes lamentado.
Así acaba de suceder en Tucumán en la región de la caña de azúcar. La sequía de fines de 1909 causaba daños serios en los plantíos y cuando de todo hacía temer un desastre sobrevinieron lluvias salvadoras las que repetidas luego en número y abundancia insuitadas han causado daños tanto ó más serios que la de la anterior sequía.

Los últimos… de Tucumán concuerdan en que los cu… han sufrido mucho con el exceso de agua, temiéndose un menor rendimiento por el defectuoso desarrollo y pobreza del jugo sacarino de las plantas. Además, el exceso de lluvias han provocado la reaparición de la plaga del polvillo, temible enfermedad de la caña de azúcar que hace tiempo había dejado de presentarse en Tucumán con los caracteres graves que ella asume en estos momentos.
El año no puede, sin embargo, calificarse de malo, pero sí afirmarse que las perspectivas son ahora mucho menos favorables que en febrero último. La zafra azucarera de 1910 no será abundante y difícilmente llegará á cubrir las necesidades del consumo, aún contando que el tiempo se muestre favorable en los próximos meses, que suelen ser críticos para la cosecha azucarera por el temor siempre latente de las fuertes heladas en el período de madurez de la caña de azúcar.

Ganado argentino á Lisboa—
Por cuenta de diversos hacendados de las provincias de Entre Ríos y Corrientes se remitió á Portugal un cargamento de bovinos en pie con objeto de ensayar la colocación de nuestras haciendas en aquel mercado.
La propaganda hecha previamente en Lisboa para conquistar aquella plaza para nuestras carnes, las ventajas concedidas por su municipalidad á la introducción del ganado argentino, y las demás condiciones favorables en que se hace el ensayo á que nos referimos, permiten confiar en un completo éxito, en cuyo caso á la remesa de ahora seguirán otras más importantes hasta conseguir hacer de Portugal uno de los mejores mercados para las carnes argentinas.
La expedición de animales va al cuidado de un veterinario que informará al gobierno del resultado de la misma y de las condiciones en que el ganado haga el viaje para subsanar cualquier deficiencia.

ADUANA

Recaudación—
La aduana de la capital ha recaudado en el día de ayer por concepto de derechos de importación, etc., la cantidad de 340.438.83 pesos papel y 19.582.52 pesos oro.
Desde el 1o. de enero hasta la fecha se han recaudado 61.619.652.92 pesos papel y pesos oro 1.259.172.91.

Movimiento del puerto—
Durante el día de ayer 21 vapores efectuaron operaciones, 4 cargan en el interior del puerto, 8 aligan y 3 en la rada.
En la actualidad hay capacidad en los depósitos fiscales para 45.100 cascos y para 35.880 toneladas de mercaderías.

NAVEGACION

Pasajeros—
A bordo del paquete francés Cordillère, que partirá hoy de nuestro puerto en viaje para Burdeos y escalas, se embarcarán los siguientes pasajeros de cámara:
Aguerre y familia, Larrea, Adolfo Fruhinolz, Jorge Cahen y familia, Pernon, Burguerre y señora, Stoffen, Odette Gaboy, Le Roux y familia, Guillermo Paez, José A. Montes y hermano, Rodrigue y familia, Ravesa, H. Bomio, Chesal, Halian, Juan Arroues y familia, María Y. de Bialsen y familia, Domingo Irigoyen, Guillermo Bousquet, Perse, Pablo Darradoni, Miguel Daguerre, Martín Laluf, Pedro Murgia, Cayetano Barruete y señora, Juan Harboure, S. Corsu, Lucía Iguiniz y familia, Víctor Jola, Juan Souto, Estefanía Harbouse y familia, Bernardo Margain y familia, hermana Moins, Cosbes, Arturo Herremans y señora, Juan Bos y familia, Juan Lacaze y familia, Eugenio Paterson, Juan Duhalde, J. G. Anet, Fortunato Gramegna, Mauricio Laval, Pedro Echeberría, Juan Gubelade, José Iapeyrette, Valeriano Landivar, Francisco López y hermano, Juan Bta. Dupont, Justin Degos, Juan Escapil, Eugenio J. Escade, Antonio Laporte, María Laurencix, Manuela S. de Ané, Laura Gramegna, Felipa López y familia, Angela Piris, Emilio Viale, A. H. Evans, W. H. Gallo, R., Parlurbans, Constantino Elmaida y familia, Pedro Grauffier.
—Para Montevideo, a bordo del vapor inglés Saint Hugo, procedente de Barcelona y escalas, llegarán hoy los siguientes pasajeros de cámara:
Tobías Garran y familia, María Domingo Greece, Enrique V. Vila y familia, Emilia Hurtado, José Risbu López, Mercedes S. de Estrecí é hijo, María M. Piñol é hijo, José Perez, Joaquín M. Leotelos, Leonardo Vidal é hija, Pablo Rosal, Clemente Camprano, José Almiran y señora, León Rodríguez, Jesús Carbone, Marcelino Cuerda y señora, Esteban Rodríguez, Fernando Roig, Luis Bofill, Juan García, José Masquin y familia, Domingo, Antonio Monsalfior, Nicanor Martín, Antonio Aramendi é hija, Manuel Menacho y señora, Luisa Pagola, Elena G. Díaz é hijo, Juan Beavidez, Eulogia Sánchez, Eduardo Gomez García, Demetrio Ralan, Manuel Bendito, Prudencio, Silvestre Arellano, Leonora Noguerol, Luis Montesinone, Jacinto Capela, Abau García, Balbino Janica, Antonio García, Josefina Cerdan, Federico Sauce, Julián Martínez, fray Angel Uranga, Rogelio F. y Canela.

Llegada del vapor Tritón—
Debido al gran movimiento que habrá mañana en la dársena sur, con motivo de los numerosos vapores que concurrirán á presenciar la revista naval, la empresa Mihanovich ha resuelto que el vapor Tritón que viene de los ríos, atraque en la dársena norte, en vez de efectuarlo en la dársena sur, como lo realiza habitualmente.

Visita de sanidad—
Vapor inglés Azul, de 1970 toneladas, capitán Lacey, de Newport el 16 de abril, con carbón, á F. C. S.
—Vapor inglés Tandil, de 1625 toneladas, capitán Payne, de Liverpool el 28 de abril, con 9 pasajeros y carbón, á F. C. S.
—Vapor francés Himalaga, de 3564 toneladas, capitán Tivolle, de Marsella el 7 de abril, con 104 pasajeros y carga, á Dabas.

Altura del agua y dirección del viento—
El semáforo del Riachuelo marcó ayer las siguientes variaciones en la altura del agua:
A las 6 a. m., 20 pies; á las 8, 19.4; á las 10, 20; á las 12 m., 21.4; á las 2 p. m., 22.4; á las 4, 22.4; á las 5, 22.4.
Por la mañana sopló viento S. y SSE. y por la tarde E. y SE.

Entradas—
Vapor francés Hymalaya, de Burdeos y escalas en la dársena norte, con 104 pasajeros y carga general; vapor inglés Tandil, de Newport en el Dock Sur, con carbón, á descargar; vapor inglés Saint Hugo, de la rada en el Riachuelo, á descargar; cañonero nacional Rosario, de la rada en el Riachuelo, á descargar; vapor inglés Dargal, de la rada en la dársena sur, á descargar.

Salidas—
Paquete alemán Cap Ortegal, de la dársena norte con Hamburgo y escalas, con pasajeros, correspondencia y carga; paquete italiano Italia, de la dársena norte para Génova y escalas, con pasajeros, correspondencia y carga; vapor italiano Río Amazonas, del dique 4 para Génova y escalas, con pasajeros y carga; vapor belga Elizabeth von Belgien, del dique 2 para Hull, con frutos; vapor inglés Uganda, del Dock Sur para el Rosario, á descargar; vapor inglés Rembrandt, del dique 2 para Liverpool, con frutos; vapor inglés Mercedes de Larrinaga, del Riachuelo para Dunkerque, con lastre; vapor inglés Hesperides, del dique 3 para Hamburgo, con frutos; vapor inglés Highland Hope, del dique 1 para Zárate, á cargar.

Esperados—
Hoy: Paquete inglés Avon, de Southampton y escalas, con 416 pasajeros, correspondencia y carga general; paquete italiano Cordova, de Génova y escalas, con 605 pasajeros, correspondencia y carga general; vapor argentino Sarmiento, de Ushuaia y escalas, con pasajeros, correspondencia y carga; paquete español P. de Satrústegui, de Barcelona y escalas, con pasajeros, correspondencia y carga general; vapor inglés Gascony, de Liverpool, con carga general; vapor italiano Attivitá, de Punta Arenas, con carga general.

A salir—
Hoy: Paquete francés Cordillère, de la dársena norte para Burdeos y escalas, con pasajeros, correspondencia y carga; vapor argentino Camarones, de la dársena sur para los puertos del sur, con pasajeros, correspondencia y carga; vapor inglés Adelheid Menzal, del dique 3 para Hamburgo, con capones; vapor alemán Hans Menzel, del dique 3 para Pará, con frutos; vapor inglés Harmonides, del Dock Sur para el Rosario, á cargar; vapor inglés Guardiana, del Dock Sur para Zárate, á cargar; cañonero nacional Rosario, de la dársena norte para la rada; vapor belga Baron Bacyens, del dique 4 para el Rosario, á cargar; vapor alemán Tijuca, del dique 3 para Hamburgo, con productos; vapor argentino Malvinas, del Riachuelo para Florianópolis, con fardos; vapor belga Genverneurs de Lantsheere, del dique 3 para Amberes, con productos.
Mañana: Paquete holandés Frisia, del dique 3 para Amsterdam y escalas, con pasajeros, correspondencia y carga; paquete italiano Río Uruguay, del dique 4 para Génova y escalas, con pasajeros, correspondencia y carga; fragata nacional Presidente Sarmiento, de la dársena norte para la rada; transporte nacional Guardia Nacional, de la dársena norte para la rada; transporte nacional Chaco, de la dársena norte para la rada; vapor austriaco Atlanta, del dique 4 para Trieste y escalas, con pasajeros y carga.

Paquetes—
Koenig Wilhelm II, alemán, ayer por la tarde prosiguió viaje de Bahía para Hamburgo.
—Ypiranga, alemán, de nuestro puerto para Hamburgo, llegó ayer á Southampton.
—León XIII, español, procedente de ésta, llegó ayer á las 6 de la mañana á Cádiz.
—Chili, francés, hoy zarpará de Burdeos, en viaje para Buenos Aires y escalas.
—Amazone, francés, ayer llegó á Pernambuco, en viaje de Burdeos para nuestro puerto.
—Atlantique, francés, de ésta para Burdeos, salió ayer de Dakar.
—Orissa, inglés, hoy es esperado en Montevideo, en viaje del Callao para Liverpool.
—Oruba, inglés, ayer emprendió viaje de Liverpool para el Callao y escalas.
—Brasile, italiano, el 17 arribó á Génova.
—Regina Elena, italiano, en viaje de Génova para ésta, pasó ayer por San Vicente.

En viaje—
Al puerto de Montevideo han llegado los siguientes vapores: Ramazan, de Amberes; P. de Satrústegui, de Barcelona; S. Prince, de Londres; Llamsarnor, de Cardiff.
—En el mismo puerto se esperan: Hylas, de Liverpool; República Argentina, de Amberes; Avon, de Southampton; Gascony, de Liverpool.

Puertos del sur—
Vapor argentino Camarones, en viaje para los puertos de la costa del sur, zarpará hoy de

CONSTRUCCIONES METALICAS
Rascaciclos, Edificios, Galpones, Armazones y Techos, Vigas Armadas. — Joseph Westwood
Cía. Londres y Cabo 252.
120

PRUEBEN EL NUEVO TIPO DE CERVEZA
PALERMO
Cervecería Palermo, Santa Fe 3532
120

la dársena sur, con pasajeros, correspondencia y carga.
—Vapor argentino Sarmiento, de regreso de Ushuaia y escalas, es esperado hoy de ésta, con pasajeros, correspondencia y carga.
—Vapor argentino Presidente Quintana, prosiguiendo viaje para los puertos del sur llegó ayer á Comodoro Rivadavia.

De los ríos—
Hoy se esperan los vapores:
Viena, de Montevideo.
Buenos Aires, del Uruguay.
Golondrina, de Gualeguaychú.
—Se… en hoy:
Viena, para Montevideo.
Luna, para el Carmelo.
Linda Elisita, para la Colonia.
—Salen mañana:
Londres, Madrid y Río de la Plata, para Montevideo.
San Martín, para el Salto.
Golondrina, para Gualeguaychú.
Cantauro, para la Asunción.

Giro de vapores—
10, 2205, Paraná, 3a., dique 3. Py y Ca.
10, 2206, Juanita, dique 1 y 2, Sud Atlántica.
10, 2212, Santa Elena, 0, dique 1, Delfino.
11, 2224, Pardo, 1|3, dique 1. M. Real.
11, 2223, H. Harris, 5a., dique 2 (por lanchas), N. Wythes.
11, 2226, H. Hope, 4a., dique 3. N. Wythes.
11, 2235, Favorita, 1|3, dique 1. B. y Born.
11, 2236, Greifswald, 4a., dique 2, Muller.
12, 2252, Battersea Bridge, 5a., dique 2, H. Brothers.
13, 2256, Parahyba, Catalinas norte (por vagones), B. y Born.
13, 2257, Atlanta, Christophersen.
13, 2258, Salamanca, Delfino.
13, 2266, Amstelland, A. Bell.
13, 2267, Condillac, 4a., dique 4, H. Dabas.
14, 2270, Frisia, 1a., dique 3, A. Bell.
14, 2295, Italia, 2a., dársena norte el vino por Catalinas norte, por vagones.
14, 2269, Hyacinthus, Houston.
14, 2292, Lodoren, por vagones, B, dique 1 y 2 y por carros, 613, dique 1. Williams.
14, 2293, José Gablart, Caparrós.
14, 2294, Eemland, Bell.
15, 2297, Espagne, 3a., dique 3, H. Py.
15, 2298, Re Vittorio, 1a., dique 4, Delfino.
15, 2296, Cap Villano, 2a., dique 4 Delfino.
15, 2299, Orcadian, Logan.
15, 2300, Verdi, Catalinas norte, Boadle.
15, 2301, E. Grange, H. Brothers.
15, 2302, Ebernburg, H. von Freeden.
15, 2303, Corsi Exchange, M. y Dodero.
16, 2304, Barcelona, G. Sáenz y Ca.
16, 2305, Toro, Sud Atlántica.
16, 2320, Romney, Boadle.
16, 2328, Hydaspes, Fiscal Boca, Houston.
16, 2329, Saint Hugo, Fiscal Boca, Mac Carthy.
17, 2330, Jupiter, 3a., dársena sur (por lanchas), Vieira.
17, 2339, Giessen, W. Muller.
18, 2257, At anta, 5a., dique 3 (por lanchas), Christophersen.
18, 2361, Alfonso XII, 4a., dique 4, Delfino.
18, 2360, Nasovia, Delfino.

Situación de los buques en el puerto—
Arad, dique 2; A. de Lamornaix, dique 3; Atlanta, dique 4; Attivitá, dique 2; Alfonso XII, dársena norte; Aydon, Riachuelo.
Baron Bacyens, dique 4; Bisley, dique 2; Battersea Bridge, Riachuelo; Bernard, Riachuelo Barcelona, dique 2; Beckenham, Riachuelo; Cachalote, Boca; Cluden, Riachuelo; Clavereek, Riachuelo; Conde Wifredo, dique 3; Camarones, dársena sur; Carol I, Riachuelo; Clumberhall, Riachuelo; Cordillère, dique 4; Cap Villano, dique 4; Camarones, dársena sur.
Don Emilio, Boca; Dargal, dársena sur.
Elsa Menzel, Boca; Raslingwood, Riachuelo; Espagne, dique 3; Empress, dique 2; Eemland, dique 2; E. Grange, dique 2.
Frisia, dique 3.
G. de Satrústegui, Boca; Gibraltar, dique 1; Goodwod, Riachuelo; Greifswald, dique 3; Giessen, dique 2.
H. Laird, dique 1; Hostilius, dique 2; Homereus, dique 3; H. Brigade, dique 1; Hyndland, dique 1; Hardesteen, Boca; Heutsepe, Riachuelo; Herminius, dique 3; H. Brigade, Dock Sur; Harmonides, dique 1; Hesperides, dique 3; H. Meinzell, dique 3; Hyperia, dique 3; Hyades, dique 1; Highland Laddie, Dock Sur.
Kromprinsessan Victoria, dique 4; Kington dársena sur; Keyinbam, Dock Sur; Kelvindale, Riachuelo.
Lynton, dársena sur; Lewisham, Dock Sur; Luisa, Riachuelo; Langelgo, dique 2; Lutgate, dársena s